



Beteiligungsbericht der Landeshauptstadt Saarbrücken 2009

mit den Jahresabschlüssen 2008

Erstellt vom

**Beteiligungsmanagementbetrieb der Landeshauptstadt Saarbrücken
Gerberstraße 4 (Rathaus-Carrée)**

66111 Saarbrücken

Tel: 0681/905-1852

Fax: 0681/905-2040

Email: bms@saarbruecken.de

Stand der Angaben, soweit nicht anders vermerkt: 30.10.2009

Inhalt

Seite

1. Vorwort	5
2. Verzeichnis der Beteiligungen, Mitgliedschaften in Verbänden und Eigenbetriebe	7
3. Verzeichnis der Abkürzungen	10
4. Rechtsgrundlagen	12
5. Prüfgesellschaften bei den Beteiligungsgesellschaften, Zweckverbänden und Eigenbetrieben der LHS	14
6. Besetzung von Aufsichtsräten, Beiräten, Verbänden und Verwaltungsräten	15



Vorwort

Mit dem vorliegenden Beteiligungsbericht 2009, dem 15. in Folge, werden sowohl dem Stadtrat als auch den interessierten Bürgerinnen und Bürgern wieder eine umfassende Übersicht über die wirtschaftlichen Beteiligungen der Stadt an Einrichtungen in Rechtsformen des privaten Rechtes gegeben. Der Bericht enthält auch Angaben zu Eigenbetrieben und Mitgliedschaften der Landeshauptstadt Saarbrücken und deren Beteiligungsgesellschaften in Zweckverbänden. Grundlage des Berichtes bilden die geprüften Jahresabschlüsse für das Geschäftsjahr 2008. Die nach der Kommunalwahl erforderliche und im Stadtrat beschlossene Neubesetzung der Aufsichtsräten und Vertretern der Landeshauptstadt Saarbrücken in anderen Einrichtungen, die im Stadtrat am 06. Oktober beschlossen wurde, ist bereits abgebildet. Sie finden darüber hinaus wesentliche Angaben zu den Tätigkeitsfeldern der Unternehmen und zum wirtschaftlichen Erfolg im Berichtsjahr.

In der Gesamtbetrachtung zeigt sich auch in diesem Jahr, dass die städtischen Beteiligungsgesellschaften sich in einem schwierigen rechtlichen und ökonomischen Umfeld behaupten müssen. Die zu Beginn meiner Amtszeit im Jahre 2002 gehegten Erwartungen, bei der Konsolidierung des städtischen Haushaltes auf wesentliche Beiträge der städtischen Unternehmen zurückgreifen zu können, haben sich nicht erfüllt. Es geht vielmehr darum, mittelfristig die Ausschüttungsfähigkeit der wichtigsten städtischen Gesellschaften wiederzustellen. In diesem Sinne wünsche ich dem künftigen Kämmerer Fortune und bessere Zeiten.

Herzlichen Dank an alle, die bei der Erstellung des Berichtes mitgewirkt haben.

Saarbrücken im November 2009

Frank Oran
Beigeordneter
Dezernent für Finanzen und Beteiligungen

2. Verzeichnis der städtischen Unternehmen, Mitgliedschaften in Verbänden und Eigenbetriebe Seite

I Verkehrs-, Ver- und Entsorgungsbereich	17
VVS-Beteiligungsgesellschaft mbH	21
Versorgungs- und Verkehrsgesellschaft Saarbrücken mbH	25
Gesellschaft für Straßenbahnen im Saartal AG	30
<i>Forbus (1,24%)</i>	<i>ohne</i>
<i>Vereinigte Saar Elektrizitäts AG (6,14%)</i>	<i>33</i>
Stadtbahn Saar GmbH	35
Saarbahn GmbH	39
Saar-Bus GmbH	44
Saarländische Nahverkehrs-Service GmbH	46
Energie SaarLorLux GmbH	49
co.met	54
Wasserwerk Bliestal GmbH	58
Talsperren- und Grundwasser Aufbereitungs- und Vertriebsgesellschaft mbH	62
KommunalSysteme für Energie, Umwelt und Verkehr GmbH	65
<i>Landesentwicklungsgesellschaft Saarland mbH (1,76%)</i>	<i>ohne</i>
Stadtwerke Saarbrücken AG	68
Energiehandel Saar GmbH & Co. KG	74
Energiehandel Saar Verwaltungs GmbH	76
Energie-Service-Saar GmbH	78
izes GmbH	81
Fernwärmeverbund Saar GmbH	82
Talsperre Nonnweiler Betriebsführungsgesellschaft mbH	84
Bäderbetriebsgesellschaft Saarbrücken mbH	87
Windpark Saar GmbH & Co. KG	91
Windpark Saar KS Kommunalsysteme für Energie, Umwelt und Verkehr GmbH	
Freisen-Nord KG	92
Windpark Saar Geschäftsführungsgesellschaft mbH	93
Stadtwerke Saarbrücken Beteiligungsgesellschaft mbH	96
Stadtwerke Lebach Geschäftsführungs GmbH	99
Stadtwerke Lebach GmbH & Co. KG	102
Ver- und Entsorgungszweckverband Lebach	106
Gewerbepark Lebach	110
Gemeindewerke Heusweiler GmbH	112
Gemeindewerke Eppelborn Geschäftsführungs GmbH	115
GWE-energis Geschäftsführungs GmbH	119
GWE-energis Netzgesellschaft mbH & Co. KG	122
Gemeindewerke Eppelborn GmbH & Co KG	125
Abwasserzweckverband Eppelborn	129
Technische Werke Mandelbachtal (Zweckverband)	133
Stadtwerke Friedrichsthal Geschäftsführungs GmbH	136
Stadtwerke Friedrichsthal GmbH & Co. KG	139
Gemeindewerke Kleinblittersdorf Geschäftsführungs GmbH	142
Gemeindewerke Kleinblittersdorf GmbH & Co. KG	145
Abfallwirtschafts-Gesellschaft Saarbrücken mbH	148
Lebacher Abfallzweckverband	151
Abfallzweckverband Eppelborn	155
Gesellschaft kommunaler Entsorgungsbetriebe mbH	159
SVI Gesellschaft zur Schlackenverwertung Illingen mbH	161

Siehe auch
Zentraler Kommunalen Entsorgungsbetrieb der Landeshauptstadt Saarbrücken

Entsorgungsverband Saar	163
Kommunale Abwassergesellschaft Saarbrücken mbH	165
Gesellschaft für Kommunalanlagen und Beratung Saarbrücken mbH	169
<i>Kontour GmbH (5%)</i>	<i>173</i>

II Wirtschaftsförderung **175**

Gesellschaft für Innovation und Unternehmensförderung mbH	177
GIU - Gesellschaft für Innovation und Unternehmensförderung mbH & Co.	
Flächenmanagement Saarbrücken KG	182
<i>Entwicklungsgesellschaft Petrisberg mbH</i>	<i>187</i>
Ausbildungszentrum Burbach GmbH	189
IKS Kommunal GmbH	193
Congress-Centrum Saar GmbH	197
City-Marketing Saarbrücken GmbH	200
<i>Flughafen Saarbrücken Betriebsgesellschaft mbH (1%)</i>	<i>ohne</i>

III Finanzen **203**

Sparkassenzweckverband Saarbrücken	205
Sparkasse Saarbrücken	208
S-Pro-Finanz GmbH	212
<i>Sparkassen- und Giroverband Saar (32%)</i>	<i>ohne</i>
<i>Landesbank Saar Girozentrale (14,9%)</i>	<i>ohne</i>
<i>Saarland Feuerversicherung AG</i>	<i>ohne</i>
<i>Saarland Lebensversicherung AG (60%)</i>	<i>ohne</i>
Volksbank Dudweiler eG (13 Anteile à 200 DM)	ohne

IV Wohn- und Baubereich **215**

Saarbrücker Immobilienverwaltungs- und Baubetreuungsgesellschaft mbH	219
Saarbrücker gemeinnützige Siedlungsgesellschaft mbH	224
Entwicklungs- und Sanierungsgesellschaft Saarbrücken mbH	229
<i>TKG Saar mbH & Co - Gesellschaft für den Betrieb von</i>	
<i>Telekommunikationsnetzen mbH</i>	<i>ohne</i>
VIB Versicherungen und Immobilien, Beratungs- und Vermittlungsgesellschaft mbH	232

V Gesundheitswesen	237
Klinikum Saarbrücken gGmbH	241
Saarbrücker Winterberg Pflege gGmbH	244
Saarbrücker Winterberg Service GmbH	248
Blutspendezentrale Saar-Pfalz gGmbH	252
Rettungsdienstschule Saar gGmbH	256
<i>Krankenhaus Beratungs- und Seminargesellschaft mbH</i>	259
RDS RettungsDienstlogistik und Service GmbH	261
VI Sonstige Beteiligungen	263
Filmfestival Max-Ophüls-Preis gGmbH	265
Saar Service GmbH	269
VII Eigenbetriebe	273
Beteiligungsmanagementbetrieb der Landeshauptstadt Saarbrücken	275
Friedhofs- und Bestattungsbetrieb der Landeshauptstadt Saarbrücken	280
Gebäudemanagementbetrieb der Landeshauptstadt Saarbrücken	284
Informations- und Kommunikationsinstitut der Landeshauptstadt Saarbrücken	288
Jugendhilfezentrum der Landeshauptstadt Saarbrücken	293
Zoologischer Garten der Landeshauptstadt Saarbrücken	297
Zentraler Kommunaler Entsorgungsbetrieb der Landeshauptstadt Saarbrücken	300
Zweckverband Kommunale Entsorgung Heusweiler	304
Entsorgungszweckverband Friedrichsthal	308
Zweckverband Entsorgung Kleinblittersdorf	312
Entsorgungszweckverband Völklingen	315

3. Verzeichnis der Abkürzungen

Seite

AFZE	Abfallzweckverband Eppelborn	155
A.S.S. GmbH	A.S.S. Abfallwirtschaftsgesellschaft Saarbrücken mbH	148
AWZE	Abwasserzweckverband Eppelborn	129
AZB	Ausbildungszentrum Burbach gGmbH	189
izes	Institut für ZukunftsEnergie-Systeme GmbH	81
BBS	Bäderbetriebsgesellschaft Saarbrücken mbH	27
BMS	Beteiligungsmanagementbetrieb der Landeshauptstadt Saarbrücken	275
BSZ Saar-Pfalz	Blutspendezentrale Saar-Pfalz gGmbH	252
CCS	Congress-Centrum Saar GmbH	197
City-Marketing co.met		200 54
EGP	Entwicklungsgesellschaft Petrisberg mbH	187
EHS	Energiehandel Saar GmbH & Co. KG	74
EHS VGmbH	Energiehandel Saar Verwaltungs GmbH	76
ESG	Entwicklungs- und Sanierungsgesellschaft Saarbrücken mbH	229
ESLL	Energie SaarLorLux	49
ESS	Energie-Service-Saar GmbH	78
EVS	Entsorgungsverband Saar	163
EZF	Entsorgungszweckverband Friedrichsthal	308
EZV	Entsorgungszweckverband Völklingen	315
FBS	Friedhofs- und Bestattungsbetrieb der Landeshauptstadt Saarbrücken	280
Forbus	Forbus Intercity Société anonyme d'Economie Mixte	Ohne
FVS	Fernwärmeverbund Saar GmbH	82
GIU	Gesellschaft für Innovation und Unternehmensförderung mbH	177
GIU FM	Gesellschaft für Innovation und Unternehmensförderung mbH & Co, Flächenmanagement Saarbrücken KG	182
GKE	Gesellschaft kommunaler Entsorgungsbetriebe mbH	159
GMS	Gebäudemanagementbetrieb der Landeshauptstadt Saarbrücken	284
GPL	Gewerbepark Lebach	110
GSS	Gesellschaft für Straßenbahnen im Saartal AG	30
GWE mbH	Gemeindewerke Eppelborn Geschäftsführungs GmbH	115
GWE KG	Gemeindewerke Eppelborn GmbH & Co. KG	125
GWH	Gemeindewerke Heusweiler GmbH	112
GWK KG	Gemeindewerke Kleinblittersdorf GmbH & Co KG	145
GWK GmbH	Gemeindewerke Kleinblittersdorf Geschäftsführungs GmbH	142
IKS	Informations- und Kommunikationsinstitut der Landeshauptstadt Saarbrücken	288
IKS Kommunal	IKS Kommunal GmbH	193
JHZ S	Jugendhilfezentrum der Landeshauptstadt Saarbrücken	293
KBS	Gesellschaft für Kommunalanlagen und Beratung Saarbrücken mbH	169
KOAS	Kommunale Abwassergesellschaft Saarbrücken mbH	165
Kontour	Kongress und Touristik GmbH Saar	173
KS	KS KommunalSysteme für Energie, Umwelt und Verkehr GmbH	65
KBSG	Krankenhaus Beratungs- und Seminargesellschaft mbH	259
LAZ	Lebacher Abfallzweckverband	151
LEG	Landesentwicklungsgesellschaft Saarland mbH	Ohne
Filmfestival MOP	Filmfestival Max-Ophüls-Preis gGmbH	265
RDS	RettungsDienstlogistik und Service GmbH	261
RDSchule Saar	Rettungsdienstschule Saar gGmbH	256
Saarbahn	Saarbahn GmbH	39
Saar Bus	Saar Bus GmbH	44
SaarLB	Landesbank Saar Girozentrale	Ohne
Saarl. FV	Saarland Feuerversicherung AG	Ohne
Saarl. LV	Saarland Lebensversicherung AG	Ohne
SBS	Stadtbahn Saar GmbH	35
SGS	Saarbrücker gemeinnützige Siedlungsgesellschaft mbH	224
SGVS	Sparkassen- und Giroverband Saar	Ohne

SIB	Saarbrücker Immobilienverwaltungs- und Baubetreuungsgesellschaft mbH	219
SKS	Sparkasse Saarbrücken	208
S-Pro Finanz	Immobilien-, Beratungs- und Vermittlungs GmbH	212
SNS	Saarländische Nahverkehrs Service GmbH	46
SSG	Saar-Service GmbH	269
SVI	SVI Gesellschaft zur Schlackenverwertung Illingen mbH	161
SWF KG	Stadtwerke Friedrichsthal GmbH & Co. KG	139
SWF GmbH	Stadtwerke Friedrichsthal Geschäftsführungs GmbH	136
SWK	Klinikum Saarbrücken gGmbH	241
SWL GmbH	Stadtwerke Lebach Geschäftsführungs GmbH	99
SWL KG	Stadtwerke Lebach GmbH & Co. KG	102
SWP	Saarbrücker Winterberg Pflege gGmbH	244
SWSservice	Saarbrücker Winterberg Service GmbH	248
SWS	Stadtwerke Saarbrücken AG	68
SWS-BG	Stadtwerke Saarbrücken Beteiligungsgesellschaft mbH	96
TKG	Gesellschaft für den Betrieb von Telekommunikationsnetzen mbH & Co Saarbrücken	Ohne
TeWeMa	Technische Werke Mandelbachtal (Zweckverband)	133
TNA	Talsperre Nonnweiler Aufbereitungsgesellschaft mbH	62
TNB	Talsperre Nonnweiler Betriebsführungsgesellschaft mbH	84
VB Dudw.	Volksbank Dudweiler eG	Ohne
VEL	Ver- und Entsorgungszweckverband Lebach	106
VIB	Versicherungen und Immobilien, Beratungs- und Vermittlungsgesellschaft mbH	232
VSE	Vereinigte Saar-Elektrizitäts-AG	30
VVS	Versorgungs- und Verkehrsgesellschaft Saarbrücken mbH	25
VVS-BG	VVS-Beteiligungsgesellschaft mbH	21
WPS GfG	Windpark Saar Gesellschaft für den Betrieb von Windkraftanlagen Geschäftsführungsgesellschaft mbH	93
WPS	Windpark Saar GmbH & Co. KG	91
WPS Freisen-Nord	Windpark Saar KS Kommunalsysteme für Energie, Umwelt und Verkehr GmbH Freisen Nord	92
WVW	Wasser- und Energieversorgung Kreis St. Wendel	-
WWB	Wasserwerk Bliestal GmbH	58
ZEK	Zweckverband Entsorgung Kleinblittersdorf	312
ZGS	Zoologischer Garten der Landeshauptstadt Saarbrücken	297
ZKE	Zentrale Kommunale Entsorgung der Landeshauptstadt Saarbrücken	300
ZKE Heusweiler	Zweckverband Kommunale Entsorgung Heusweiler	304
ZV-SKS	Sparkassenzweckverband Saarbrücken	205

4. Rechtsgrundlagen

Auszüge aus dem Kommunal selbstverwaltungsgesetz (KSVG) i. d. Fassung der Bekanntmachung vom 27. Juni 1997 (Amtsblatt S. 682) und den Änderungen i. d. Fassung vom 21. August 2008 (Amtsblatt S. 1346)

§ 35 Nr. 19, 20

Vorbehaltene Aufgaben

Der Gemeinderat kann die Entscheidung über folgende Angelegenheiten nicht übertragen:

Nr. 19

Die Errichtung, Übernahme und Erweiterung, die Änderung der Rechtsform und die vollständige oder teilweise Veräußerung von öffentlichen Einrichtungen und Unternehmen;

Nr. 20

Die unmittelbare und mittelbare Beteiligung, die Änderung und die vollständige oder teilweise Veräußerung einer solchen Beteiligung an einem Unternehmen in einer Rechtsform des privaten Rechts.

§ 108 – Zulässigkeit wirtschaftlicher Betätigung

(1) Die Gemeinde darf wirtschaftliche Unternehmen ungeachtet ihrer Rechtsform nur errichten, übernehmen oder erweitern, wenn

1. der öffentliche Zweck das Unternehmen rechtfertigt,
2. das Unternehmen nach Art und Umfang in einem angemessenen Verhältnis zu der Leistungsfähigkeit der Gemeinde und zum voraussichtlichen Bedarf steht,
3. der öffentliche Zweck nicht ebenso gut und wirtschaftlich durch einen privaten Dritten erfüllt wird oder erfüllt werden kann.

(2) Als nichtwirtschaftliche Unternehmen im Sinne dieses Abschnitts gelten

1. Einrichtungen des Bildungs-, Gesundheits- und Sozialwesens, der Kultur, des Sports, der Erholung, der Freizeitgestaltung, der Abfallbeseitigung sowie Einrichtungen ähnlicher Art,
2. Einrichtungen, die als Hilfsbereiche ausschließlich der Deckung des Eigenbedarfs kommunaler Körperschaften dienen.

(3) Durch den öffentlichen Zweck auch gerechtfertigt sind mit der Haupttätigkeit des Unternehmens verbundene Tätigkeiten, die üblicherweise im Wettbewerb zusammen mit der Haupttätigkeit erbracht werden; mit der Ausführung dieser Tätigkeiten sollen die Unternehmen private Dritte beauftragen. Sind an einem Unternehmen private Dritte beteiligt, reicht es aus, wenn ein Anteil von Leistungen an der Gesamtleistung des Unternehmens, der der Höhe der kommunalen Beteiligung entspricht, durch den öffentlichen Zweck gerechtfertigt ist. Alle Tätigkeiten oder Tätigkeitsbereiche, mit denen die Gemeinde an dem vom Wettbewerb beherrschten Wirtschaftsleben teilnimmt, um ausschließlich Gewinn zu erzielen, entsprechen keinem öffentlichen Zweck.

(4) Die Gemeinde darf mit ihren Unternehmen außerhalb des Gemeindegebietes tätig werden, wenn

1. Die Voraussetzungen des Absatzes (1) vorliegen und

2. keine betroffene kommunale Gebietskörperschaft aus berechtigten Interessen widerspricht. Bei gesetzlich liberalisierten Tätigkeiten gelten nur die Interessen als berechtigt, die nach den hierfür maßgeblichen Vorschriften eine Einschränkung des Wettbewerbs zulassen.

(5) Vor der Entscheidung über die Errichtung, Übernahme und wesentliche Erweiterung von wirtschaftlichen Unternehmen sowie der unmittelbaren oder mittelbaren Beteiligung an ihnen ist der Gemeinderat auf der Grundlage einer Marktanalyse umfassend über die Chancen und Risiken der beabsichtigten unternehmerischen Betätigung sowie über deren Auswirkungen auf das Handwerk und die mittelständische Wirtschaft zu unterrichten. Vor der Befassung im Gemeinderat ist den Kammern der gewerblichen Wirtschaft und der freien Berufe sowie der Arbeitskammer Gelegenheit zur Stellungnahme zur Marktanalyse zu geben, soweit ihr Geschäftsbereich betroffen ist. Die Stellnahmen sind dem Gemeinderat zur Kenntnis zu geben.

(6) Die Gemeinden sollen in regelmäßigen Zeitabständen prüfen, inwieweit wirtschaftliche Unternehmen materiell privatisiert werden können. Hierbei ist privaten Dritten die Möglichkeit zu geben darzulegen, ob und wie sie die dem öffentlichen Zweck dienende wirtschaftliche Betätigung ebenso gut und wirtschaftlich erfüllen können. Über das Ergebnis ist der Kommunalaufsicht zu berichten.

(7) Bankunternehmen darf die Gemeinde nicht errichten, übernehmen oder betreiben. Für die öffentlichen Sparkassen gelten die besonderen Vorschriften.

§ 109 – Eigenbetriebe und sonstige Unternehmen ohne eigene Rechtspersönlichkeit mit Sonderrechnung

(1) Die gemeindlichen Unternehmen ohne eigene Rechtspersönlichkeit können als Eigenbetriebe geführt werden. Das Nähere regeln die Eigenbetriebsverordnung und die Betriebssatzung.

(2) Für jeden Eigenbetrieb ist ein Werksausschuss (§ 48) zu bilden; für mehrere Eigenbetriebe kann ein gemeinsamer Werksausschuss gebildet werden.

(3) Wirtschaftsführung, Vermögensverwaltung und Rechnungslegung jedes Eigenbetriebes sind so einzurichten, dass sie eine gesonderte Beurteilung der Betriebsführung und des Ergebnisses ermöglichen.

(4) Unternehmen der Gemeinde ohne eigene Rechtspersönlichkeit können unter vollständiger und mit Zustimmung der Kommunalaufsichtsbehörde unter teilweiser Anwendung der für Eigenbetriebe geltenden Vorschriften über die Wirtschaftsführung und das Rechnungswesen geführt werden.

§ 110 – Unternehmen in Privatrechtsform

(1) Die Gemeinde darf ein Unternehmen in einer Rechtsform des privaten Rechts nur errichten, übernehmen, erweitern oder sich daran beteiligen, wenn

1. ein wichtiges Interesse der Gemeinde vorliegt,
2. die Haftung und die Einzahlungsverpflichtung der Gemeinde auf einen ihrer Leistungsfähigkeit angemessenen Betrag begrenzt wird.
3. die Gemeinde einen angemessenen Einfluss, insbesondere im Aufsichtsrat oder entsprechenden Überwachungsorgan, erhält,
4. aufgrund des Gesellschaftsvertrages oder der Satzung gewährleistet ist, dass der Jahresabschluss und der Lagebericht, soweit nicht weitergehende gesetzliche Vorschriften gelten oder andere gesetzliche Vorschriften entgegenstehen, entsprechend den Vorschriften des Dritten Buches des Handelsgesetzbuches für große Kapitalgesellschaften aufgestellt und geprüft werden.

(2) Die Gemeinde kann einzelne Geschäftsanteile an einer eingetragenen Kreditgenossenschaft erwerben, wenn eine Nachschusspflicht ausgeschlossen oder die Haftsumme auf einen bestimmten Betrag beschränkt ist.

§ 111 – Mehrheitsbeteiligungen

(1) Unbeschadet des § 110 darf eine Gemeinde ein Unternehmen in einer Rechtsform des privaten Rechts nur errichten, übernehmen, erweitern oder sich daran beteiligen, soweit nicht weitergehende gesetzliche Vorschriften gelten oder andere gesetzliche Vorschriften entgegenstehen, wenn im Gesellschaftsvertrag oder in der Satzung

1. der Gegenstand des Unternehmens konkret bezeichnet und nachhaltig auf den öffentlichen Zweck ausgerichtet ist;
2. geregelt ist, dass die Gesellschafterversammlung oder das entsprechende Organ auch beschließt über
 - a) die Aufnahme neuer Geschäftszweige innerhalb des Rahmens des Unternehmensgegenstandes und die Aufgabe vorhandener Geschäftszweige,
 - b) die Gründung, den Erwerb und die vollständige oder teilweise Veräußerung eines Unternehmens,
 - c) den Erwerb, die Veränderung und die vollständige oder teilweise Veräußerung von Beteiligungen an anderen Unternehmen,
 - d) den Abschluss, die Änderung und die Kündigung von Unternehmensverträgen,
 - e) die Feststellung und die Änderung des Wirtschaftsplanes,
 - f) die Feststellung des Jahresabschlusses und die Behandlung des Ergebnisses,
 - g) die Bestellung und die Abberufung der Geschäftsführerinnen oder Geschäftsführer, soweit dies nicht der Gemeinde vorbehalten ist, sowie die Entlastung derselben,

h) die Bestellung und die Abberufung von Mitgliedern des Aufsichtsrates oder entsprechenden Überwachungsorgans von Beteiligungsunternehmen;

3. geregelt ist, dass in sinnvoller Anwendung der für Eigenbetriebe geltenden Vorschriften für jedes Wirtschaftsjahr ein Wirtschaftsplan aufgestellt, der Wirtschaftsführung eine fünfjährige Finanzplanung zugrunde gelegt und der Gemeinde zur Kenntnis gebracht werden;

4. geregelt ist, dass

a) die Rechte nach § 53 Abs. 1 des Haushaltsgrundsätzegesetzes ausgeübt und

b) ihr und dem Gemeindeprüfungsamt bei dem Ministerium des Innern (§ 123 Abs. 2) die in § 54 des Haushaltsgrundsätzegesetzes vorgesehenen Befugnisse eingeräumt werden.

(2) Absatz 1 gilt nur, wenn der Gemeinde allein oder zusammen mit anderen Gemeinden, Gemeindeverbänden oder Zweckverbänden die Mehrheit der Anteile an dem Unternehmen gehören. Als Anteile gelten auch Anteile, die Unternehmen in einer Rechtsform des privaten Rechts gehören, an denen Gemeinden, Gemeindeverbände oder Zweckverbände allein oder zusammen mit Mehrheit beteiligt sind.

(3) Ist eine Beteiligung der Gemeinde an einem Unternehmen in einer Rechtsform des privaten Rechts keine Mehrheitsbeteiligung im Sinne des Absatzes 2, so soll die Gemeinde, soweit ihr Interesse dies erfordert, darauf hinwirken, dass in den Gesellschaftsvertrag oder in die Satzung die Regelungen des Absatzes 1 aufgenommen werden.

§ 112 Mittelbare Beteiligungen

(1) Die Gemeinde darf der Beteiligung eines Unternehmens in einer Rechtsform des privaten Rechts, an dem ihr allein oder zusammen mit anderen Gemeinden, Gemeindeverbänden oder Zweckverbänden die Mehrheit der Anteile gehören, an einem anderen Unternehmen in einer Rechtsform des privaten Rechts nur zustimmen, wenn

1. die Voraussetzungen des § 110 Abs. 1 Nr. 2 bis 4 und

2. bei einer Beteiligung mit der Mehrheit der Anteile an dem anderen Unternehmen auch die Voraussetzungen des § 111 vorliegen. § 111 Abs. 2 Satz 2 gilt entsprechend.

(2) Absatz 1 gilt entsprechend für Unterbeteiligungen weiterer Stufen.

§ 113 Veräußerung von Unternehmen und Beteiligungen

Die vollständige oder teilweise Veräußerung eines Unternehmens oder einer unmittelbaren oder mittelbaren Beteiligung an einem Unternehmen in einer Rechtsform des privaten Rechts sowie andere Rechtsgeschäfte und Maßnahmen, durch welche die Gemeinde ihren Einfluss verliert oder vermindert, sind nur zulässig, wenn die Erfüllung der Aufgaben der Gemeinde nicht beeinträchtigt wird.

§ 114 Vertretung der Gemeinde in Unternehmen in Privatrechtsform

(1) Die Bürgermeisterin oder der Bürgermeister vertritt die Gemeinde in der Gesellschafterversammlung oder in dem entsprechenden Organ eines Unternehmens in einer Rechtsform des privaten Rechts, an dem die Gemeinde beteiligt ist. Dies gilt auch dann, wenn der Gemeinde das Recht eingeräumt ist, ein Mitglied des Aufsichtsrates oder entsprechenden Überwachungsorgans zu entsenden oder vorzuschlagen. Die Bürgermeisterin oder der Bürgermeister kann mit Zustimmung des Gemeinderates eine besondere Vertreterin oder einen besonderen Vertreter bestellen, soweit nicht andere gesetzliche Vorschriften entgegenstehen; diese oder dieser ist an die Weisungen der Bürgermeisterin oder des Bürgermeisters gebunden.

(2) Stehen der Gemeinde weitere Vertreterinnen oder Vertreter in einem Organ nach Absatz 1 zu, so werden diese vom Gemeinderat widerruflich bestellt. Ergibt sich hierbei keine Einigung, so werden die weiteren Vertreterinnen oder Vertreter auf Grund von Wahlvorschlägen nach den Grundsätzen der Verhältniswahl unter Bindung an die Wahlvorschläge gewählt. Das Wahlergebnis ist dabei nach dem Höchstzahlverfahren nach d'Hondt festzustellen.

(3) Absatz 2 gilt entsprechend, wenn der Gemeinde das Recht eingeräumt ist, einen oder mehrere Vertreterinnen oder Vertreter für den Vorstand oder ein entsprechendes Organ zu bestellen.

(4) Die Vertreterinnen oder Vertreter der Gemeinde in der Gesellschafterversammlung oder in dem entsprechenden Organ eines Unternehmens in einer Rechtsform des privaten Rechts, an dem die Gemeinde beteiligt ist, sind in den dem Gemeinderat oder seiner Ausschüsse obliegenden Angelegenheiten an die Beschlüsse des Gemeinderates und seiner Ausschüsse und an die Weisungen der Gemeinde gebunden.

(5) Werden Vertreterinnen oder Vertreter der Gemeinde aus einer Tätigkeit nach den Absätzen 1 bis 4 haftbar gemacht, so hat ihnen die Gemeinde den Schaden zu ersetzen, es sei denn, dass sie ihn vorsätzlich oder grob fahrlässig herbeigeführt haben. Auch in diesem Fall ist die Gemeinde schadensersatzpflichtig, wenn die Vertreterinnen oder Vertreter nach Beschlüssen des Gemeinderates oder seiner Ausschüsse oder nach Weisung gehandelt haben.

§ 115 Unterrichtspflicht und Beteiligungsbericht

(1) Die Vertreterinnen oder Vertreter der Gemeinde in den in § 114 genannten Organen haben die Gemeinde über alle wichtigen Angelegenheiten des Unternehmens zu unterrichten. Auf Beschluss des Gemeinderates oder auf Verlangen von mindestens einem Viertel der gesetzlichen Zahl der Mitglieder des Gemeinderates haben die Vertreterin oder der Vertreter dem Gemeinderat oder einem von ihm bestimmten Ausschuss

über alle Angelegenheiten Auskunft zu geben. Unterrichtspflicht und Auskunftspflicht bestehen nur, soweit nicht gesetzliche Vorschriften entgegenstehen.

(2) Die Gemeinde hat jährlich einen Bericht über ihre unmittelbaren und mittelbaren Beteiligungen an Unternehmen in einer Rechtsform des privaten Rechts zu erstellen. Der Beteiligungsbericht soll für jedes Unternehmen mindestens darstellen

a) den Gegenstand des Unternehmens, die Beteiligungsverhältnisse, die Zusammensetzung der Organe, die Beteiligungen des Unternehmens,

b) die Erfüllung des öffentlichen Zwecks, c) in Grundzügen den Geschäftsverlauf für das jeweils letzte Geschäftsjahr, die Vermögens-, Finanz- und Ertragslage sowie die voraussichtliche Entwicklung des Unternehmens.

Für ein Unternehmen, an dem der Gemeinde nicht mehr als ein Viertel der Anteile gehört, kann von der Darstellung zu Buchstabe c abgesehen werden.

Die Einsicht in den Beteiligungsbericht ist jeder Einwohnerin und jedem Einwohner gestattet. Auf die Möglichkeit zur Einsichtnahme ist in geeigneter Weise öffentlich hinzuweisen.

§ 116 Wirtschaftsgrundsätze

Wirtschaftliche Unternehmen sind nach betriebswirtschaftlichen Grundsätzen so zu führen, dass der öffentliche Zweck nachhaltig erfüllt wird. Sie sollen einen Ertrag für den Haushalt der Gemeinde abwerfen, soweit dadurch die Erfüllung des öffentlichen Zwecks nicht beeinträchtigt wird.

§ 118 Anzeigepflicht

Entscheidungen der Gemeinde über

1. die vollständige Anwendung der für Eigenbetriebe geltenden Vorschriften über die Wirtschaftsführung und das Rechnungswesen auf Unternehmen ohne eigene Rechtspersönlichkeit,
2. die Errichtung, Übernahme, wesentliche Erweiterung, Änderung der Rechtsform und vollständige oder teilweise Veräußerung eines Unternehmens,
3. die unmittelbare oder mittelbare Beteiligung, die Änderung und die vollständige oder teilweise Veräußerung einer solchen Beteiligung an einem Unternehmen in einer Rechtsform des privaten Rechts,
4. den Abschluss von Rechtsgeschäften und sonstige Maßnahmen, die ihrer Art nach geeignet sind, den Einfluss der Gemeinde auf das Unternehmen zu mindern oder zu beseitigen oder die Ausübung von Rechten aus der Beteiligung zu beschränken,

sind der Kommunalaufsichtsbehörde unverzüglich, mindestens einen Monat vor Beginn des Vollzugs schriftlich anzuzeigen. Aus der Anzeige muss zu ersehen sein, ob die gesetzlichen Voraussetzungen erfüllt sind.

5. Prüfgesellschaften bei den Beteiligungsgesellschaften, Zweckverbänden und Eigenbetrieben der Landeshauptstadt Saarbrücken

	2000	2001	2002	2003	2004	2005	2006	2007	2008	Bilanzsumme 2008 / Mio. €
VVS-BG		Ernst & Young				PWC				515,0
VVS		Ernst & Young				PWC				128,9
GSS			PwC			Ernst & Young				55,2
SBS			PwC			Ernst & Young				199,4
Saarbahn			PwC			Ernst & Young				26,1
SWS		Ernst & Young				PWC				278,6
ESLL		Deloitte & Touche								140,0
ESS		Ernst & Young				PWC				1,4
SWS-BG		Ernst & Young				W+ST				31,5
WWB		Ernst & Young				W+ST				12,9
BBS		Ernst & Young				PWC				3,4
PCG		Wibera	Public Audit Revision			W+ST				0,0
KBS		Wibera	Public Audit Revision			W+ST				39,3
GIU		PwC								4,9
GIU FM		PwC								133,3
TeleTec/IKS Kommunale		PwC	Fess & Porn							0,4
AZB		Wibera	W+ST	Teuhand Saar	Fess & Porn					7,4
SKS		Sparkassen und Giroverband Saar								5.951,3
ESG	Saarl. Gen.Verbund	Gen.Verb.Ffm			PWC					4,4
SIB	ReviBA GmbH	PWC								39,4
SGS	ReviBA GmbH	PWC								205,1
VIB	ReviBA GmbH	PWC								0,1
SWK	Wibera	Solidaris			BDO					144,0
BSZ Saar-Pfalz	Wibera	Solidaris			BDO					1,5
SWP	Wibera	Solidaris			BDO					7,0
SWSservice	Wibera	Solidaris			BDO					1,4
A.S.S. GmbH	PwC	Ernst & Young			PWC					7,4
ZKE	PwC	W+ST								392,6
BMS	PwC	Fess & Porn								0,4
KOAS	PwC	W+ST								0,4
IKS	PwC	Fess & Porn								7,9
FBS	PwC	W+ST								31,9
ZGS	PwC	Public Audit Revision			THS					5,7
JHZ	PwC	Fess & Porn			THS					2,1
GMS		PwC			Public Audit					246,6
Perspectives		Wibera	Public Audit Revision							0,0
Bilanzsumme 2008 insgesamt										8.626,9
Bilanzsumme ohne Sparkasse										2.675,6

*) Bis Redaktionsschluss lag kein Jahresabschluss vor.

Aufgliederung der Bilanzsumme 2008 (ohne Sparkasse) auf die einzelnen Prüfgesellschaften

	Anteil an der Bilanzsumme in %	Betrag
PwC	49,41	1.321,9
Ernst & Young	10,49	280,7
W + ST Publica Revision	19,01	508,6
THS Deutsche Treuhand Saar	0,29	7,8
Fess & Porn	0,60	16,1
Public Audit Revision	9,22	246,6
BDO	5,75	153,9
Deloitte Touche	5,23	140,0
Bilanzsumme 2008 insgesamt	100,00	2.675,6

6. Besetzung von Aufsichtsgremien

OB Charlotte Britz	ESLL, ESS, GIU, GIU FM, GSS, Saarbahn, SBS, SFG, SGS, SIB, SKS, S-Pro-Finanz, SWS, VIB, VSE, VVS, VVS-BG, ZV-SKS
Bm Kajo Breuer	A.S.S., EVS, GKE, KOAS, SWK, SWP, SWService, TNA, TNB, WWB, ZKE
Bg. Paul Borgard	AZB, BBS, co.met, FBS, IKS, IKS-Kommunal, RDS,
VDez. Jürgen Wohlfarth	KBS, SWK
Bge. Rena Wandel-Hoefer	GMS, SBS, SGS, SIB, SNS, ZV
Bg. Frank Oran	BMS, EGP, ESLL, GSS, Filmfestival MOP, Saarbahn, SSG, SWS, VVS
Eric Schrader	JHZ S, ZGS
VDir. Erich Schermer	KBS,
Dr. Peter Häckelmann	SBS
CDU	
Dr. Bauer, Gerd	BMS, CCS, ESLL, S-Pro-Finanz, SKS, VVS-BG
Brand, Stefan	AZB, FBS, GWH, IKS, IKS-Kommunal, SGS, ZGS, ZKE Heusweiler
Uwe Conradt	BMS, SGS, SWS, SWS-BG, VVS, VVS-BG
Eckert, Edith	ESLL, Saarbahn, SBS, SGS, SWP, ZGS, ZKE
Herrmann, Gabriele	City-Marketing, GMS, IKS, IKS-Kommunal, SBS
Hirschmann, Gerd	BBS, EVZ, GMS, GSS, KBS, Saarbahn, SBS, SNS
Hoffmann, Anette	GMS, SNS, TeWeMa, ZEK, ZGS, ZV-SKS
Hoffmann, Hermann	GIU, GIU-FM, GSS, Saarbahn, VIB, VVS
Dr. Jung, Michael	ESLL, Filmfestival MOP, SIB, ZV-SKS
Keßler, Alexander	AFZE, AWZE, GIU, GIU-FM, GWE, JHZ S
Dr. Krämer, Volker	IKS, IKS-Kommunal, TNA, TNB, WWB, ZKE, ZV SKS
Kraus, Rudolf	FBS, KBS, LAZ, SIB, SWL, VEL, WWB
Masurek-Suarez-Lopez, Elke	A.S.S., Filmfestival MOP, JHZ S, SWP, SWService
Ritz, Rainer	AZB, KOAS, SBS, SGS, SIB
Schwindling, Anke	A.S.S., GIU, GIU-FM, JHZ S, Saarbahn, SWService, ZKE
Strobel, Peter	BMS, SKS, SWK, SWS, VVS, VVS-BG, ZV-SKS
Vinzent, Hans-Georg	Co.met, EZF, FBS, GWK, KOAS, SWF
Zehner, Sascha	CCS, SWS, SWS-BG, VVS
SPD	
Bauer, Peter	BMS, CCS, GIU, GIU-FM, SBS, VVS, VVS-BG
Blau, Britta	GSS, JHZ S, SWK, SWP
Brixius, Karl	ESLL, GMS, Saarbahn, TNA, TNB
Dubois, Marcel	A.S.S., BMS, SGS, SIB, VIB, VVS-BG, ZKE
Karcher, Günther	GIU, GIU-FM, GMS, SKS, ZV-SKS
Kirwald, Uwe	Co.met, FBS, SBS, SIB, VVS
Klein, Wolfgang	BSZ, IKS, IKS-Kommunal, KOAS, Saarbahn, SBS, SWK, SWService, ZV-SKS

Latz, Ralf	ESLL, S-Pro-Finanz, SKS, SWS, VVS, ZV-SKS
Martini, Frank	GIU, GIU-FM, IKS, IKS-Kommunal, SGS, SIB
Müller, Harald	ESLL, KOAS, LAZ, SBS, SWL, SWS, SWS-BG, VEL, ZKE
Nickolai, Susanne	EZF, FBS, GWK, JHZ S, KBS, SWF, ZEK, ZGS
Potyka, Elisabeth	AZB, FBS, GSS, Filmfestival MOP, SNS, WWB, ZGS
Rammel, Elisabeth	A.S.S., BBS, City-Marketing, KBS, SWS-BG, TeWeMa, WWB
Sand, Martin	Filmfestival MOP, SGS, SWP, SWService, ZGS
Schroeter, Klaus	GMS, Saarbahn, SWS, VVS,
Schuhe, Sylvia Josette	AFZE, AWZE, GWE, GWH, Saarbahn, SWS-BG, ZKE-Heusweiler
Wilhelm, Vera	BBS, SBS, SNS, SWK, ZKE, ZV-SKS
Wolter, Dorit	AZB, BMS, IKS, IKS-Kommunal, JHZ S, Saarbahn, SGS, VVS-BG
Die Linke	
Barth, Eric	BBS, Co.met, JHZ S, Saarbahn, SBS
Bleines, Michael	GWE, GWH, KBS, SWS
Hochreither, Heike	SWService
Jung, Winfried	ESLL, LAZ, SGS, SIB, SNS, VIB, WWB, ZV-SKS
Kalkoffen, Martin	AZB, GWK, ZEK, ZKE Heusweiler, VZ-SKS
Linsler, Rolf	BMS, SBS, SKS, SWS, SWS-BG, VVS, VVS-BG, ZKE
Schaumburger, Thomas	GMS, GSS, SGS, VVS, ZV-SKS
Stader, Claudia	A.S.S., GIU, GIU-FM, SWK
Stellmacher, Ingeborg	AFZE, AWZE, FBS, Filmfestival MOP, TeWeMa
Ungers, Gabriele	City-Marketing, EZF, IKS, IKS-Kommunal, SWF
Zeyer, Jessica	ESLL, KOAS, Filmfestival MOP, SBS, SWP, TNA, ZGS
GRÜNE	
Brück, Thomas	BMS, City-Marketing, Filmfestival MOP, SKS, SWS, VVS-BG
Bruns, Hajo	GIU, GIU-FM, IKS, IKS-Kommunal, ZV-SKS
Burkart, Karin	BBS, JHZ S, SWK, SWP, SWService, SWS-BG
Leismann, Klaus	A.S.S., FBS, KOAS, SIB, ZKE
Meyer, Jürgen	GMS, SNS, ZGS
Vogel-Latz, Guido	GSS, Saarbahn, SBS
Willger-Lambert, Claudia	VVS, WWB
FDP	
Escher, Thomas	BBS, GMS, GSS, JHZ S, SBS
Fiedler, Friedhelm	Filmfestival MOP, Saarbahn, VVS
Klumpp, Ana Isabell	SWK, SWP, SWService
Krämer, Karsten	FBS, GSS, SWS-BG, WWB, ZGS
Lenhof, Jürgen	GIU, GIU-FM, IKS, IKS-Kommunal, ZV-SKS
Linsler, Rüdiger	BMS, SGS, SIB, SWS, VVS-BG, ZKE, VZ-SKS

I

Verkehrs-, Ver- und Entsorgungsbereich

Verkehrs-, Ver- und Entsorgungsbereich

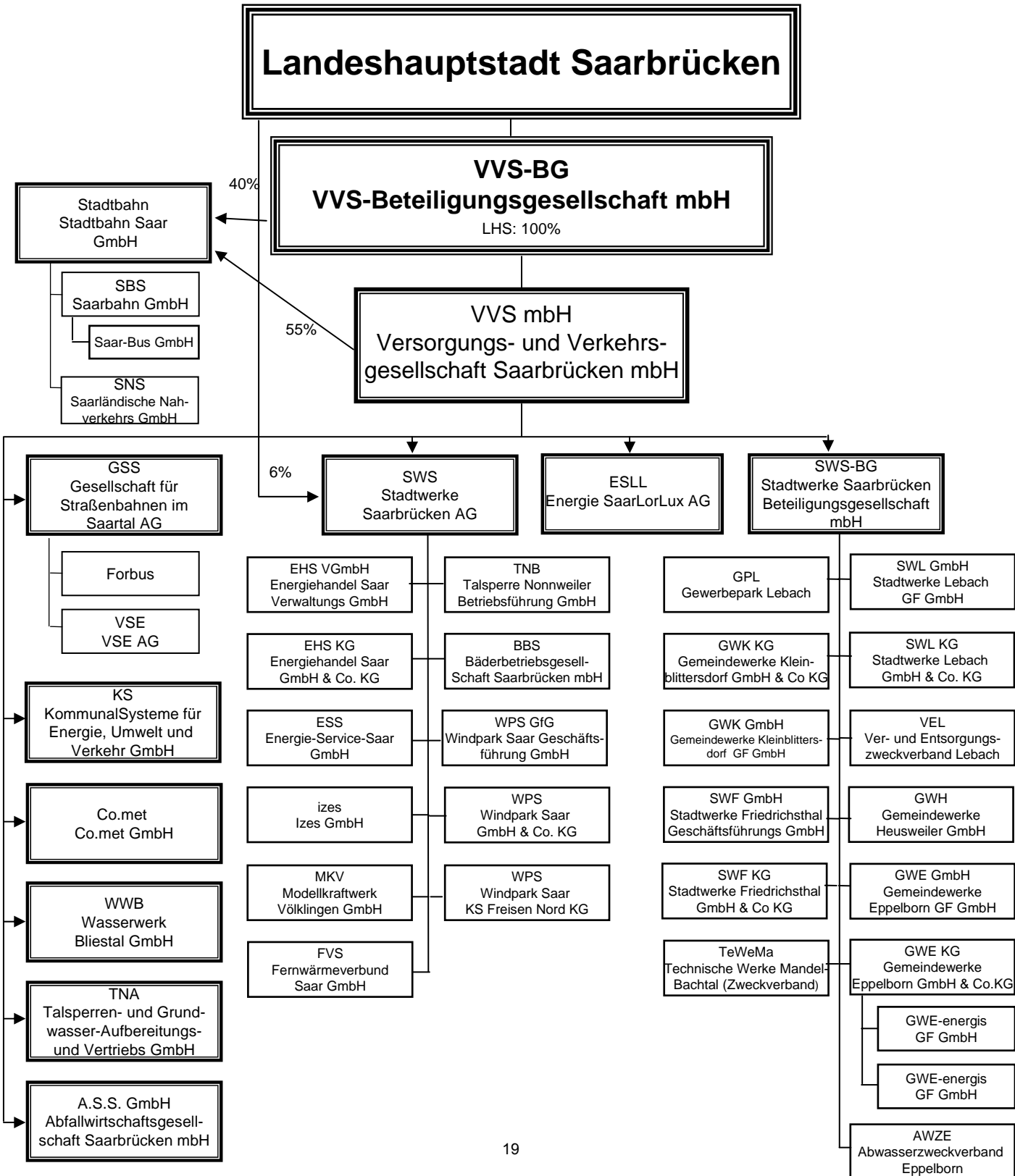

VVS-Beteiligungsgesellschaft mbH VVS-BG

Hohenzollernstraße 104 - 106
66117 Saarbrücken

www.vvs-konzern.de

Tel. 0681/587-0

Fax 0681/587-2203

Email: info@vvs-konzern.de

1. Geschäftsführung

Dr. Dieter Attig
Peter Edlinger

2. Gründung der Gesellschaft

1995

3. Stammkapital der Gesellschaft

2.556.459 €

4. Beteiligungsverhältnisse

Landeshauptstadt Saarbrücken

100%

2.556.459 €

5. Das Unternehmen

Gegenstand des Unternehmens ist das Halten der Beteiligungen der Landeshauptstadt Saarbrücken an der Versor-

gungs- und Verkehrsgesellschaft Saarbrücken mbH (VVS GmbH) und an der Stadtbahn Saar GmbH.

6. Gesellschafterausschuss

§ 12 Gesellschaftsvertrag:

Dem Gesellschafterausschuss (GA) gehören der Oberbürgermeister der Landeshauptstadt Saarbrücken als Vorsitzender und die ordentlichen Mitglieder des Werksausschusses des Beteiligungsmangementbetriebes der Landeshauptstadt

Saarbrücken an. Jedes ordentliche Mitglied des Werksausschusses kann sich durch ein anderes Stadtratsmitglied vertreten lassen.

Mitglieder des Gesellschafterausschusses

Charlotte Britz, Oberbürgermeisterin, Vorsitzende
Dr. Gerd Bauer, CDU
Peter Bauer, SPD
Thomas Brück, B'90/Die Grünen
Uwe Conradt, CDU
Marcel Dubois, SPD
Rüdiger Linsler, FDP
Rolf Linsler, Die Linke
Peter Strobel, CDU
Dorit Wolter, SPD

Alexander Keßler, CDU
Wolfgang Klein, SPD
Claudia Willger-Lambert, B'90/Die Grünen
Elke Masurek-Suarez-Lopez, CDU
Ralf Latz, SPD
Thomas Escher, FDP
Gabriele Ungers, Die Linke
Hans-Georg Vinzent, CDU
Vera Wilhelm, SPD

7. Beteiligung an anderen Gesellschaften

Die VVS-BG bildet mit folgenden Unternehmen einen Konzern:

Gesellschaft	Stammkapital	Anteil VVS BG
VVS GmbH	41.470.884 €	100 %
Stadtbahn Saar GmbH	818.067 €	40 %
		Anteil VVS
Stadtwerke Saarbrücken Beteiligungsgesellschaft		100 %
Stadtwerke Saarbrücken AG		85,29 %
KS KommunalSysteme für Energie, Umwelt und Verkehr GmbH		100 %
Gesellschaft für Straßenbahnen im Saartal AG		90 %
Stadtbahn Saar GmbH		55 %
ESLL		49%
co.met GmbH		100 %
Wasserwerk Bliestal GmbH Saarbrücken		86 %
		Anteil SWS
Bäderbetriebsgesellschaft Saarbrücken		100 %
		Anteil SBS
Saarbahn GmbH		96 %

9. Wirtschaftsdaten

AKTIVA	2008 T€	2007 T€	Abw. absolut	Abw. in %
Immaterielles Vermögen	5.335	6.970	-1.635	-23
Sachanlagen	371.666	383.807	-12.141	-3
Finanzanlagen	49.640	50.101	-461	-1
ANLAGEVERMÖGEN	426.641	440.878	-14.237	-3
Vorräte	5.243	4.799	444	9
Forderungen und sonstige Vermögensgegenstände	72.694	97.585	-24.891	-26
Flüssige Mittel	5.733	6.776	-1.043	-15
UMLAUFVERMÖGEN	83.670	109.160	-25.490	-23
RAP	4.703	8.702	-3.999	-46
BILANZSUMME	515.014	558.740	-43.726	-8

PASSIVA	2008 T€	2007 T€	Abw. absolut	Abw. in %
Gezeichnetes Kapital	2.556	2.556	0	0
Rücklagen	83.710	83.598	112	0
Gewinn- / Verlustvortrag	-37.943	-35.105	-2.838	8
Jahresüberschuss/-fehlbetrag	-21.888	-2.838	-19.050	671
Ausgleichsposten für Anteile andere Gesellschafter	7.680	7.680	0	0
EIGENKAPITAL	34.115	55.891	-21.776	-39
Unterschiedsbetrag aus der Kapitalkonsolidierung	2.135	2.248	-113	-5
Sonderposten	130.714	136.602	-5.888	-4
Rückstellungen	157.583	147.028	10.555	7
Verbindlichkeiten	185.953	209.122	-23.169	-11
- kurzfristig	85.167	103.809	-18.642	-18
- langfristig	100.786	105.313	-4.527	-4
FREMDKAPITAL	343.536	356.150	-12.614	-4
RAP	4.514	7.849	-3.335	-42
BILANZSUMME	515.014	558.740	-43.726	-8

Gewinn- und Verlustrechnung	2008 T€	2007 T€	Abw. absolut	Abw. in %
Umsatzerlöse	156.798	174.301	-17.503	-10
Bestandsveränderungen	839	165	674	408
aktivierte Eigenleistungen	1.164	1.256	-92	-7
sonst. betr. Erträge	39.187	43.306	-4.119	-10
Gesamtleistung	197.988	219.028	-21.040	-10
Materialaufwand	73.987	78.260	-4.273	-5
Personalaufwand	53.287	60.264	-6.977	-12
Abschreibungen	29.666	32.058	-2.392	-7
sonstiger betr. Aufwand	53.356	49.635	3.721	7
sonstige Steuern	338	429	-91	-21
Betriebsergebnis	-12.646	-1.618	-11.028	682
Finanzergebnis	-3.144	807	-3.951	-490
Ertragssteuern	-6.050	-2.004	-4.046	202
Dividendengarantie	15	23	-8	-35
Jahresergebnis	-21.855	-2.838	-19.017	670

Sonstige Wirtschaftszahlen	2008	2007	Abweichung absolut	Abw. in %
Mitarbeiter	849	1.171		
- davon Auszubildende	37	35		
Stand 31.08.09:				
Davon Azubi:				
Investitionen	21,3	40,9		

Versorgungs- und Verkehrsgesellschaft Saarbrücken mbH

VVS

Hohenzollernstraße 104 - 106
66117 Saarbrücken

www.vvs-konzern.de

Tel. 0681/587-0

Fax 0681/587-2202

Email: info@vvs-konzern.de

1. Geschäftsführung

Dr. Dieter Attig
Peter Edlinger

2. Gründung der Gesellschaft

1962

3. Stammkapital der Gesellschaft

41.470.884 €

4. Beteiligungsverhältnisse

VVS-Beteiligungsgesellschaft mbH

100 %

41.470.884 €

5. Das Unternehmen

Gegenstand des Unternehmens ist – bei weitestgehender Schonung der natürlichen Umwelt und der vorhandenen Ressourcen an Energie und Wasser – die Erzeugung, der Bezug und die Bereitstellung versorgungswirtschaftlicher Produkte und Dienstleistungen, vorrangig für die Bevölkerung von Saarbrücken. Im Einzelnen handelt es sich um die folgenden Aufgaben:

- a) die Versorgung mit Energie und Wasser,
- b) die Gewinnung von Rohstoffen und Energie sowie die Umwandlung von Energien,
- c) die Verwertung von der bei der Rohstoff- und Energiegewinnung sowie Energieumwandlung anfallenden Stoffen und Produkten,
- d) die Entsorgung von Abfallstoffen, Abwässern u.Ä.,
- e) die Organisation und die Durchführung des öffentlichen Personennahverkehrs.

oder mit ihm zusammenhängen. Solche können u. a. sein:

- a) die Planung und die Durchführung von Bauleistungen aller Art,
- b) der Betrieb, die sonstige Nutzung sowie die Unterhaltung von Anlagen zur Ver- und Entsorgung sowie von Transportsystemen und Verkehrseinrichtungen, der Handel mit Einsatzstoffen und Recyclingprodukten,
- c) die Entwicklung und Vermarktung von Know-how, insbesondere die Beratung, die Konzeption, die Planung sowie die Projektsteuerung und –umsetzung,
- d) die Erbringung von Dienstleistungen in den vorstehenden Geschäftsfeldern, insbesondere die Durchführung von Geschäftsbesorgungen.

Der Unternehmensgegenstand schließt alle Geschäfte und Maßnahmen ein, die ihm mittelbar oder unmittelbar dienlich sind

Geschäftslage

Das Geschäftsjahr 2008 war für die VVS GmbH weiterhin durch die Geschäftsentwicklung bei den verbundenen Unternehmen und Gesellschaften geprägt, für welche die VVS auch Serviceleistungen erbringt. Das Geschäftsergebnis ist wesentlich beeinflusst durch Aufwendungen aus der Übernahme von Verlusten verbundener Unternehmen.

Die Ergebnisverschlechterung bei der VVS GmbH im Berichtsjahr resultiert wesentlich aus außerordentlichen Effekten, die insbesondere die VVS selbst aber auch die Stadtwerke Saarbrücken AG betreffen. Die Erträge aus der ESLL Gbr-Beteiligung sind deutlich zurückgegangen.

Zum 31.12.2008 wurde ein Jahresfehlbetrag in Höhe von – 19,6 Mio. € ausgewiesen. Darin enthalten bzw. hiervon abzuziehen sind die Verluste der BBS in Höhe von ca. 2,8 Mio. €, die aufgrund einer entsprechenden Rahmenvereinbarung von der LHS übernommen werden.

Die Entwicklung der künftigen Lage des Konzerns wird weiter geprägt von der fortschreitenden Liberalisierung der europäi-

schen Energie- und Verkehrsmärkte. Insgesamt ist eine zunehmende Wettbewerbsintensität auf dem liberalisierten Energiemarkt zu verzeichnen. Sowohl im Strommarkt als auch im Gasmarkt wird vor allem im Geschäftskundenbereich der Druck auf preisliche Zugeständnisse größer.

Im Zuge der Umsetzung der neuen Konzernstrategie wurden bei der VVS verschiedene strategische Weichenstellungen vorgenommen. So wurden im Berichtsjahr 20% der Gesellschaftsanteile an der SWS veräußert. Die neuen Partner VSE AG und Saar Ferngas AG sind über eine Projektgesellschaft mit jeweils 10% an der VVS-Tochter Stadtwerke Saarbrücken AG beteiligt. Im Rahmen der neuen Partnerschaft mit VSE und Saar Ferngas erfolgte die Übertragung von Gesellschaften der SWS auf die VVS ab dem Geschäftsjahr 2009 (co.met, WWB und TNA).

Die VVS hat entsprechend dem KonTraG ein einheitliches und durchgängiges Risikomanagement-System eingerichtet.

6. Aufsichtsrat

§ 9 (1) Gesellschaftsvertrag:

Der Aufsichtsrat besteht aus 21 Mitgliedern.

Er setzt sich zusammen aus Aufsichtsratsmitgliedern des Gesellschafters und der Arbeitnehmer.

Von der Stadt Saarbrücken wird der Oberbürgermeister entsandt.

Die übrigen Aufsichtsratsmitglieder des Gesellschafters werden von der Gesellschafterversammlung auf Vorschlag des Stadtrates im Rahmen der gesetzlichen Bestimmungen gewählt.

Die vorstehende Bestimmung bedeutet, dass der Oberbürgermeister dem Auf-

sichtsrat kraft Amtes angehört. Ein Drittel der Mitglieder des Aufsichtsrates (sieben) sind Arbeitnehmervertreter, die von der Belegschaft direkt nach den gesetzlichen Bestimmungen gewählt werden. Die übrigen 13 Mitglieder des Aufsichtsrats werden von der Gesellschafterversammlung auf Vorschlag des Stadtrates gewählt, wobei zweckmäßigerweise sich unter den gewählten Mitgliedern ein Beigeordneter befinden sollte, damit die Vorschriften der Satzungen SWS AG und GSS AG eingehalten sind. Hierzu reicht ein Mehrheitsbeschluss des Stadtrates aus. § 114 (2) KSVG greift nicht.

Mitglieder des Aufsichtsrates:

Charlotte Britz, Oberbürgermeisterin
AR-Vorsitzende
Horst Andres
Peter Bauer, SPD
Jürgen Burgardt
Uwe Conradt, CDU
Hartmut Dehnen
Friedrich Falk
Friedhelm Fiedler, FDP
Hermann Hoffmann, CDU
Winfried Jung,

Uwe Kirwald, SPD
Ralf Latz, SPD
Rolf Linsler, Die Linke
Frank Oran
Bernd Schneider
Thomas Schaumburger, Die Linke
Klaus Schroeter, SPD,
Peter Strobel, CDU
Stefan Wallenborn,
Claudia Willger-Lambert, B'90/Die Grünen
Sascha Zehner, CDU

7. Wesentliche Verträge

VVS - Tochtergesellschaften

- Organschaftsvertrag mit Ergebnisabführungsvereinbarung mit folgenden Gesellschaften:
 - Stadtwerke Saarbrücken AG vom 28.12.62 in der Neufassung vom 02.06.2007
 - Gesellschaft für Straßenbahnen im Saartal AG vom 28.12.1962.
- Beherrschungs- und Gewinnabführungsvertrag mit KommunalSysteme GmbH vom 16.2.1990.

- Beherrschungs- und Gewinnabführungsvertrag mit SWS BG zum 01.01.1990
- Zwischen VVS und SBS besteht mit Wirkung vom 01.01.1997 ein Beherrschungs- und Gewinnabführungsvertrag, der die organisatorische, wirtschaftliche und finanzielle Eingliederung in die VVS regelt.

8. Beteiligung an anderen Gesellschaften

Gesellschaft	Grundkapital	Anteil in %
Stadtwerke Saarbrücken AG	61.355.026 €	94 %
Stadtwerke Saarbrücken Beteiligungsgesellschaft mbH	25.565 €	100 %
Stadtbahn Saar GmbH	818.067 €	55 %
Gesellschaft für Straßenbahnen im Saartal AG	5.112.919 €	90 %
KS KommunalSysteme für Energie, Umwelt und Verkehr GmbH	25.565 €	100 %
ESLL GbR	380.000 €	49 %
Wasserwerk Bliestal Saarbrücken	25.565 €	86 %
Co.met GmbH, Saarbrücken	300.000 €	100 %
TNA	661.950 €	22,77 %

9. Wirtschaftsdaten

AKTIVA	2008 T€	2007 T€	Abw. absolut	Abw. in %
Immaterielles Vermögen	3.661	4.565	-904	-20
Sachanlagen	811	1.348	-537	-40
Finanzanlagen	111.075	108.123	2.952	3
ANLAGEVERMÖGEN	115.547	114.036	1.511	1
Vorräte	0	0	0	0
Forderungen und sonstige Vermögensgegenstände	11.369	13.672	-2.303	-17
Flüssige Mittel	1.836	74	1.762	2.381
UMLAUFVERMÖGEN	13.205	13.746	-541	-4
RAP	153	79	74	94
BILANZSUMME	128.905	127.861	1.044	1

PASSIVA	2008 T€	2007 T€	Abw. absolut	Abw. in %
Gezeichnetes Kapital	41.471	41.471	0	0
Rücklagen	0	0	0	0
Gewinn- / Verlustvortrag	0	0	0	0
Jahresüberschuss/-fehlbetrag	-10.747	8.854	-19.601	-221
EIGENKAPITAL	30.724	50.325	-19.601	-39
Sonderposten	0	0	0	0
Rückstellungen	33.297	23.776	9.521	40
Verbindlichkeiten	64.883	53.760	11.123	21
- kurzfristig	64.883	53.760	11.123	21
- langfristig	0	0	0	0
FREMDKAPITAL	98.180	77.536	20.644	27
RAP	0	0	0	0
BILANZSUMME	128.904	127.861	1.043	1

Gewinn- und Verlustrechnung	2008 T€	2007 T€	Abw. absolut	Abw. in %
Umsatzerlöse	0	0	0	0
Bestandsveränderungen	0	0	0	0
aktivierte Eigenleistungen	0	0	0	0
sonst. betr. Erträge	19.217	16.507	2.710	16
Gesamtleistung	19.217	16.507	2.710	16
Materialaufwand	0	0	0	0
Personalaufwand	11.918	10.091	1.827	18
Abschreibungen	1.995	1.956	39	2
sonstiger betr. Aufwand	5.366	4.446	920	21
sonstige Steuern	0	191	-191	-100
Betriebsergebnis	-62	-177	115	-65
Finanzergebnis	-13.144	49.810	-62.954	-126
Neutrales Ergebnis	-373	-2.365	1.992	-84
Ertragssteuern	6.022	2.000	4.022	201
Jahresergebnis	-19.601	45.268	-64.869	-143

Sonstige Wirtschaftszahlen	2008	2007	Abweichung absolut	Abw. in %
Mitarbeiter	123	139	- 16	-12
- davon Auszubildende	4	3	1	33
Stand 31.08.09:				
davon Auszubildende				

Gesellschaft für Straßenbahnen im Saartal AG

Hohenzollernstraße 115
66117 Saarbrücken

www.saartal-linien.de

GSS Die Saartal-Linien

Tel. 0681/5003-0

Fax: 0681/587-2040

Email: info@saartal-linien.de

1. Vorstand

Dr. Dieter Attig
Peter Edlinger

2. Gründung der Gesellschaft

1892

3. Grundkapital der Gesellschaft

5.112.918,81 €

4. Beteiligungsverhältnisse

Landeshauptstadt Saarbrücken
VVS

10 %
90 %

511.291,88 €
4.601.626,93 €

5. Das Unternehmen/Geschäftslage

Geschäftslage

Seit der Neustrukturierung im Geschäftsjahr 2002 ist mit dem Betriebsübergang das aktive Geschäft der Gesellschaft für Straßenbahnen im Saartal AG – die Saartal-Linien (GSS) auf die beiden Unternehmen Saarbahn GmbH und Stadtbahn Saar GmbH übergegangen.

Dabei ist der Fahrbetrieb der GSS, einschließlich der Linienkonzessionen und der Busse, auf die Betriebsgesellschaft Saarbahn GmbH und der Teilbetrieb „Infrastruktur“ mit wesentlichen Betriebsmitteln und der Werkstatt auf die Stadtbahn

Saar GmbH übertragen worden. Damit beschäftigt die GSS kein Personal mehr.

Die Ertragslage der GSS ist im Geschäftsjahr 2007 im Wesentlichen geprägt durch die Rückstellungsaufwendungen für Pensionen.

Die GSS wird auch künftig eine Immobilienverwaltungsgesellschaft sein. Neben dem Grundbesitz und den aufstehenden Gebäuden und Hallen, die an die Betriebs- und Infrastrukturgesellschaft vermietet werden, trägt sie weiterhin die Altlasten aus den Pensionszusagen und hält die Restanteile an der VSE.

6. Aufsichtsrat

§ 7 (1) Satzung

Der Aufsichtsrat besteht aus 15 Mitgliedern. Er setzt sich zusammen aus Aufsichtsratsmitgliedern der Aktionäre und der Arbeitnehmer.

Ein Drittel der Aktionärvertreter wird von der Stadt Saarbrücken entsandt, die übrigen Mitglieder - mit Ausnahme der Arbeitnehmervertreter - werden von der Haupt-

versammlung auf Vorschlag des Stadtrates gewählt.

Die entsandten Mitglieder müssen dem Aufsichtsrat der Versorgungs- und Verkehrsgesellschaft Saarbrücken mbH angehören. Unter den entsandten Mitgliedern müssen sich der Oberbürgermeister und ein Beigeordneter der Stadt Saarbrücken befinden.

Mitglieder des Aufsichtsrates:

Charlotte Britz, Oberbürgermeisterin,
AR-Vorsitzende
Britta Blau, SPD
Thomas Escher, FDP
Gerd Hirschmann, CDU
Hermann Hoffmann, CDU

Winfried Jung,
Karsten Krämer, FDP
Bg. Frank Oran
Elisabeth Potyka, SPD
Thomas Schaumburger, Die Linke
Guido Vogel-Latz, B'90/Die Grünen

7. Wesentliche Verträge

- Zwischen der GSS und der Stadtbahn wurde mit Datum vom 01.03.2002 ein Kaufvertrag über einen Teilbetrieb abgeschlossen. Übernahmestichtag ist der 01.01.2002. GSS veräußerte an SBS den Teilbetrieb Infrastruktur.
- Zwischen der GSS und der Saarbahn wurde mit Datum vom 01.03.2002 ein Kaufvertrag über einen Teilbetrieb abgeschlossen. Übernahmestichtag ist der 01.01.2002.

- Zwischen der GSS, vertreten durch den kommunalen Arbeitgeberverband Saar e.V., der Saarbahn und der Stadtbahn und der ver.di Saar wurde mit Datum vom 16./22.02.2001 ein Personalüberleitungstarifvertrag abgeschlossen. Hierin ist vereinbart, dass mit dem Betriebsübergang die mit der GSS bestehenden Arbeitsverhältnisse gemäß § 613a BGB auf die Saarbahn und Stadtbahn übergegangen sind.

8. Beteiligung an anderen Gesellschaften

	Grund/ Stammkapital	Anteil GSS
Forbus Intercity S.A.	228.674 €	1,240 %
VSE	40.960.000 €	6,175 %
BEKA	378.000 €	1,000 %

9. Wirtschaftsdaten

AKTIVA	2008 T€	2007 T€	Abw. absolut	Abw. in %
Immaterielles Vermögen	0	0	0	0
Sachanlagen	4.426	4.348	78	2
Finanzanlagen	9.455	9.455	0	0
ANLAGEVERMÖGEN	13.881	13.803	78	1
Vorräte	0	0	0	0
Forderungen und sonstige Vermögensgegenstände	41.014	39.301	1.713	4
Flüssige Mittel	12	11	1	9
UMLAUFVERMÖGEN	41.026	39.312	1.714	4
RAP	274	286	-12	-4
BILANZSUMME	55.181	53.401	1.780	3

PASSIVA	2008 T€	2007 T€	Abw. absolut	Abw. in %
Gezeichnetes Kapital	5.113	5.113	0	0
Rücklagen	1.200	1.200	0	0
Gewinnrücklagen	2.045	2.045	0	0
Jahresüberschuss/-fehlbetrag	0	0	0	0
EIGENKAPITAL	8.358	8.358	0	0
Sonderposten	0	0	0	0
Rückstellungen	38.499	40.755	-2.256	-6
Verbindlichkeiten	8.324	4.288	4.036	94
- kurzfristig	8.107		8.107	0
- langfristig	217		217	0
FREMDKAPITAL	46.823	45.043	1.780	4
RAP	0	0	0	0
BILANZSUMME	55.181	53.401	1.780	3

Gewinn- und Verlustrechnung	2008 T€	2007 T€	Abw. absolut	Abw. in %
Umsatzerlöse	0	0	0	0
Bestandsveränderungen	0	0	0	0
aktivierte Eigenleistungen	0	0	0	0
sonst. betr. Erträge	960	960	0	0
Gesamtleistung	960	960	0	0
Materialaufwand	106	221	-115	-52
Personalaufwand	2.794	3.145	-351	-11
Abschreibungen	295	249	46	18
sonstiger betr. Aufwand	2.488	1.785	703	39
sonstige Steuern	53	53	0	0
Betriebsergebnis	-4.776	-4.493	-283	6
Finanzergebnis	2.195	2.523	-328	-13
Neutrales Ergebnis	5	56	-51	-91
Ertragssteuern	0	0	0	0
Jahresergebnis	-2.576	-1.914	-662	35

VSE Aktiengesellschaft

VSE AG

Heinrich-Böcking-Str. 10-14
66121 Saarbrücken

www.vse.de

Tel. 0681/607-0
Fax: 0681/607-1435
Email: online@vse.de

1. Vorstand

Prof. Leo Petry
Tim Hartmann

2. Gründung der Gesellschaft

1912

3. Stammkapital der Gesellschaft

40.960.000 €

4. Beteiligungsverhältnisse

gerundet

Anteile Stückaktien
(insgesamt 800.000)

RWE Energy AG	69,33 %	554.666
Regionalverband Saarbrücken	8,95 %	71.576
Landkreis Saarlouis	7,20 %	57.585
Gesellschaft für Straßenbahnen im Saartal AG	6,17 %	49.401
Electricité de France	2,67 %	21.334
Saarland	2,50 %	20.000
Landkreis St. Wendel	1,74 %	13.949
Landkreis Neunkirchen	1,44 %	11.489

5. Das Unternehmen

Die VSE AG hat sich zu einer starken Unternehmensgruppe mit einer breiten Dienstleistungspalette weiterentwickelt und ist heute gemeinsam mit Partnern in den Geschäftsbereichen Energie, Telekommunikation, Facility Management, kaufmännische Services sowie Zähl- und Energiedatenmanagement tätig. Über 50 Tochter- und Beteiligungsunternehmen mit kommunalen und industriellen Partnern zählen zur VSE-Gruppe und bieten über 2.600 qualifizierte Arbeitsplätze.

VSE AG ist Stromerzeuger am Standort Ensdorf mit einem eigenen 120 MW-

Block. Zudem betreibt sie dort im Auftrag der RWE Power AG einen 310 MW-Block. VSE AG ist wichtigster Stromlieferant im Saarland sowohl für Stadt- und Gemeindewerke wie für große Industriekunden. Das Tochterunternehmen VSE Verteilnetz GmbH betreibt ein umfangreiches Hochspannungsnetz im Saarland. Darüber hinaus erbringt VSE AG für ihre Partnerunternehmen und Dritte qualifizierte technische und kaufmännische Dienstleistungen. VSE AG beschäftigt 330 Mitarbeiter.

6. Aufsichtsrat

§ 7 Satzung- Aufsichtsrat

(1) Der Aufsichtsrat besteht aus 18 Mitgliedern.

(2) Die Wahl der Aufsichtsratsmitglieder erfolgt für einen Zeitraum, der längstens bis zur Beendigung der Hauptversammlung dauert, die über die Entlastung für

das vierte Geschäftsjahr nach der Wahl beschließt. Das Geschäftsjahr der Wahl wird nicht mitgerechnet.

(3) Scheidet ein von der Hauptversammlung gewähltes Mitglied vor Ablauf seiner Amtsdauer aus, so ist für dieses Mitglied in der nächsten Hauptversamm-

lung eine Neuwahl vorzunehmen. Die Amtsdauer des neugewählten Mitgliedes gilt für den Rest der Amtsdauer des ausgeschiedenen.

(4) Jedes Mitglied des Aufsichtsrates kann sein Amt durch eine an den Vorsitzenden des Aufsichtsrates zu richtende Erklärung niederlegen.

Anteile am Stammkapital der VSE AG hält mit 6,17 % die Gesellschaft für Straßenbahnen im Saartal AG, Saarbrücken. Die Landeshauptstadt ist unmittelbar nicht beteiligt.

Eine Vertretung der Landeshauptstadt Saarbrücken ist ebenso wie eine Vertretung der GSS im Aufsichtsrat statuarisch nicht vorgesehen. Mitglied im Aufsichtsrat ist Oberbürgermeisterin Charlotte Britz.

Mitglieder des Aufsichtsrates:

Dr. Rolf Martin Schmitz, RWE AG, AR-Vorsitzender
 Ulf Huppert, Beauftragter für das Amt des Regionalverbandsdirektors a. D., 1. Stellv. AR-Vorsitzender
 Dagmar Schmeer, 2. stellv. AR-Vorsitzende
 Charlotte Britz, Oberbürgermeisterin
 Monika Bachmann
 René Ehm
 Albert Hettrich
 Dr. phil. Rudolf Hinsberger

Francis Kany
 Ute Kurtz
 Rainer Müller
 Thomas Neifer
 Udo Recktenwald
 Dr.-Ing. Werner Roos
 Dr. Joachim Schneider
 Walter Skreba
 Erwin Winkel
 Dr. Knut Zschiedrich

7. Wesentliche Verträge

Keine wesentlichen Verträge mit der Landeshauptstadt Saarbrücken.

8. Beteiligung an anderen Gesellschaften

(Auszug der Gesellschaften mit einem Grund-/Stammkapital über 1 Mio. Euro)

	Stammkapital	Anteil in %
energis GmbH (über Projecta 10 GmbH)	50.208 T€	64,24 %
artelis S.A. (über Projecta 9 GmbH)	3.000 T€	53,05 %
FAMIS, Gesellschaft für Facility-Management und Industrieservice mbH (über Projecta 13 GmbH)	4.270 T€	37,45 %
prego services GmbH, Saarbrücken	1.000 T€	37,45 %
Kraftwerk Wehrden GmbH	5.514 T€	33,33 %
Stadtwerke Völklingen Netz GmbH	12.100 T€	17,6 %
Stadtwerke Völklingen Vertrieb GmbH	6.000 T€	17,6 %
Stadtwerke Sulzbach GmbH	10.300 T€	15,0 %

9. Wirtschaftsdaten

Wirtschaftszahlen	2008	2007	Abweichung absolut	Abw. in %
Mitarbeiter	324	330	- 6	- 2
- davon Auszubildende	23	19	4	21
Stand 30.06.2009: davon Auszubildende:				
Bilanzsumme (T€)	527.007	564.342	- 37.335	- 7
Umsatzerlöse (T€)	496.545	320.430	176.115	55
Bilanzgewinn/Verlust (T€)	14.453	14.337	116	1

Stadtbahn Saar GmbH

Hohenzollernstr. 104 - 106
66117 Saarbrücken
www.saarbahn.de

SBS

Tel. 0681/587-0
Fax: 0681/587-2402
Email: info@saarbahn.de

1. Geschäftsführung

Dr. Dieter Attig
Peter Edlinger
Norbert Reuter

2. Gründung der Gesellschaft

1992

3. Stammkapital der Gesellschaft

818.067 €

4. Beteiligungsverhältnisse

VVS GmbH	55 %	449.937 €
VVS Beteiligungsgesellschaft mbH	40 %	327.227 €
Stadt Lebach	5 %	40.903 €

5. Das Unternehmen

Gegenstand des Unternehmens ist Planung, Bau und Betrieb eines Stadtbahn-Systems in der Region Saar.

Geschäftslage

Im Geschäftsjahr 2008 wurden Umsatzerlöse in Höhe von 21,8 Mio. € aus der Vermietung der Infrastruktur, Strecke und Fahrzeuge an die Saarbahn GmbH sowie der Verrechnung von Leistungen an Saarbahn und Dritte erzielt. Diesen Umsatzerlösen und den aktivierten Eigenleistungen und sonstigen Erträgen in Höhe von 9,2 Mio. €, im Wesentlichen aus Zuschüssen, stehen Gesamtaufwendungen in Höhe von 46,3 Mio. € gegenüber. Demnach weist die Stadtbahn Saar GmbH für das Geschäftsjahr 2008 einen Jahresfehlbetrag von rund 15,2 Mio. € aus, der entsprechend dem bestehenden Beherrschungs- und Ergebnisabführungsvertrag von der VVS GmbH übernommen wurde.

Im Berichtsjahr sind insgesamt 6.371 T€ investiert worden, im Wesentlichen für den Weiterbau der Saarbahn

Im Teilkonzern Stadtbahn werden 28 moderne Stadtbahnfahrzeuge des Typs Bombardier S 1000 vorgehalten. Über den bestehenden Vertrag zwischen Stadtbahn Saar GmbH und Saarbahn GmbH sind 28 Stadtbahnfahrzeuge an die Saarbahn GmbH weitervermietet.

Im Geschäftsjahr wurde auf der Basis des Risikohandbuchs die Risikoerfassung weiter aktualisiert. Die identifizierten Risiken wurden entsprechend den Vorgaben des Handbuchs bewertet. Es wurden Gegenmaßnahmen festgelegt sowie Verantwortlichkeiten zugeordnet.

6. Aufsichtsrat

§ 7 (1), (2) Gesellschaftsvertrag

(1) Die Gesellschaft hat einen Aufsichtsrat. Seine Rechte und Pflichten bestimmen

sich nach den Vorschriften des Aktiengesetzes und nach den Vorschriften des Gesellschaftsvertrages.

(2) Der Aufsichtsrat besteht aus höchstens einundzwanzig und mindestens elf Mitgliedern; die Zahl bestimmt die Gesellschafterversammlung. Der Oberbürgermeister der Landeshauptstadt Saarbrücken ist geborenes Mitglied des Aufsichtsrates; die anderen Mitglieder des Aufsichtsrates werden von der Gesellschafterversammlung gewählt. Bei der Wahl der Aufsichtsratsmitglieder sind die Wahlvor-

schläge eines jeden Gesellschafters entsprechend seiner Beteiligung am Stammkapital zu berücksichtigen; den Wahlvorschlägen von Gesellschaftern, die Gebietskörperschaften sind, müssen deren Vertretungskörperschaft zugestimmt haben. Vorsitzender des Aufsichtsrates ist der Oberbürgermeister der Landeshauptstadt Saarbrücken; er hat zwei Stellvertreter, die vom Aufsichtsrat gewählt werden.

Mitglieder des Aufsichtsrates:

Charlotte Britz, Oberbürgermeisterin,
Vorsitzende
Nikolaus Jung, Lebach
stellvertr. Vorsitzender
Eric Barth, Die Linke
Peter Bauer, SPD
Hartmut Dehnen,
Edith Eckert, CDU
Thomas Escher, FDP
Charly Groß,
Dr. Peter Häckelmann,
Gabriele Herrmann, CDU

Gerd Hirschmann, CDU
Uwe Kirwald, SPD
Wolfgang Klein, SPD
Rolf Linsler, Die Linke
Harald Müller, SPD
Michael Nieser
Rainer Ritz, CDU
Guido Vogel-Latz, B'90/Die Grünen
Dr. Rena Wandel-Hoefer, Baudezernentin
Vera Wilhelm, SPD
Jessica Zeyer, Die Linke

7. Wesentliche Verträge

- Zwischen der GSS und der Stadtbahn Saar GmbH wurde unter dem Datum 01.03.2002 ein Kaufvertrag über einen Teilbetrieb Infrastruktur abgeschlossen. Übernahmestichtag ist der 01.01.2002.
- Stadtbahnkonzessionsvertrag mit der Landeshauptstadt Saarbrücken vom 11.12.95 über die Gestattung der Nutzung der öffentlichen Straßen im Stadtgebiet.
- Vertrag vom 1. Dezember 1997 über die Vermietung von Stadtbahnfahrzeugen der SBS an die Saarbahn und über die Nutzung der Straßenbahninfrastruktur der SBS durch Saarbahn GmbH
- Beherrschungs- und Ergebnisabführungsvertrag mit der VVS vom 17.12.2002.
- Beherrschungs- und Ergebnisabführungsvertrag zwischen Stadtbahn und Saarbahn vom 17.12.2002
- Zwischen der GSS, vertreten durch den kommunalen Arbeitgeberverband Saar e.V., der Saarbahn und der Stadtbahn einerseits und der ver.di

- Saar andererseits wurde mit Datum vom 16./22. Februar 2001 ein Personalüberleitungstarifvertrag abgeschlossen. Hierin ist vereinbart, dass mit dem Betriebsübergang die mit der GSS bestehenden Arbeitsverhältnisse gemäß § 613 a BGB auf die Saarbahn und Stadtbahn übergegangen sind.
- Vertrag über die Betreuung von Lichtsignalanlagen zwischen der Landeshauptstadt Saarbrücken und der Stadtbahn vom 9. Dezember 2004.
- Leasingvertrag über Rollmaterial vom 15.05.1998 zwischen der Stadtbahn Saar Fahrzeuge Verwaltungs GmbH & Co. Vermietungs KG und der Stadtbahn Saar GmbH über 15 Stadtbahnfahrzeuge.
- Kooperationsvertrag SNS vom 6. Mai 2004.
- Vertrag zur Finanzierung des saarVV im Rahmen der „Allianz im ÖPNV“ vom 26. Juli 2005.

8. Beteiligung an anderen Gesellschaften

	Stammkapital	Anteile in %
Saarbahn GmbH	511.291,88 €	96 %
SNS GmbH	50.000,00 €	30 %

9. Wirtschaftsdaten

AKTIVA	2008 T€	2007 T€	Abw. absolut	Abw. in %
Immaterielles Vermögen	493	684	-191	-28
Sachanlagen	171.219	173.068	-1.849	-1
Finanzanlagen	7.468	7.745	-277	-4
ANLAGEVERMÖGEN	179.180	181.497	-2.317	-1
Vorräte	2.131	2.271	-140	-6
Forderungen und sonstige Vermögensgegenstände	17.471	20.850	-3.379	-16
Flüssige Mittel	62	570	-508	-89
UMLAUFVERMÖGEN	19.664	23.691	-4.027	-17
RAP	536	586	-50	-9
BILANZSUMME	199.380	205.774	-6.394	-3

PASSIVA	2008 T€	2007 T€	Abw. absolut	Abw. in %
Gezeichnetes Kapital	818	818	0	0
Rücklagen	1.738	1.738	0	0
Gewinn- / Verlustvortrag	0	0	0	0
Jahresüberschuss/-fehlbetrag	0	0	0	0
EIGENKAPITAL	2.556	2.556	0	0
Sonderposten	124.088	129.051	-4.963	-4
Rückstellungen	6.752	7.756	-1.004	-13
Verbindlichkeiten	65.984	66.411	-427	-1
- kurzfristig	24.016	22.958	1.058	5
- langfristig	41.968	43.453	-1.485	-3
FREMDKAPITAL	72.736	74.167	-1.431	-2
RAP	0	0	0	0
BILANZSUMME	199.380	205.774	-6.394	-3

Gewinn- und Verlustrechnung	2008 T€	200 T€	Abw. absolut	Abw. in %
Umsatzerlöse	21.806	22.580	-774	-3
Bestandsveränderungen	0	0	0	0
aktivierte Eigenleistungen	137	133	4	3
sonst. betr. Erträge	8.503	8.538	-35	0
Gesamtleistung	30.446	31.251	-805	-3
Materialaufwand	10.054	11.271	-1.217	-11
Personalaufwand	5.636	5.448	188	3
Abschreibungen	8.401	8.693	-292	-3
sonstiger betr. Aufwand	8.555	6.971	1.584	23
sonstige Steuern	11	11	0	0
Betriebsergebnis	-2.211	-1.143	-1.068	93
Finanzergebnis	-13.538	-14.728	1.190	-8
Neutrales Ergebnis	547	-34	581	-1.709
Ertragssteuern		0	0	0
Jahresergebnis	-15.202	-15.905	703	-4

Sonstige Wirtschaftszahlen	2008	2007	Abweichung absolut	Abw. in %
Mitarbeiter	125	129	- 4	- 3
- davon Auszubildende	5	5	0	0
Stand 30.06.09:				
Davon Azubis:				

Saarbahn GmbH

Saarbahn

Hohenzollernstr. 104 - 106
66117 Saarbrücken

www.saarbahn.de

Tel. 0681/587-0
Fax: 0681/587-2028
Email: info@saarbahn.de

1. Geschäftsführung

Dr. Dieter Attig
Peter Edlinger
Norbert Reuter

2. Gründung der Gesellschaft

1996

3. Stammkapital der Gesellschaft

511.291,88 €

4. Beteiligungsverhältnisse

Stadtbahn Saar GmbH	96 %	490.840,20 €
Gemeinde Heusweiler	2 %	10.225,84 €
Gemeinde Kleinblittersdorf	2 %	10.225,84 €

5. Das Unternehmen

Gegenstand des Unternehmens ist - bei weitestgehender Schonung der Umwelt - die Bereitstellung verkehrswirtschaftlicher Dienstleistungen, insbesondere das Befördern von Personen im Rahmen des schienengebundenen sowie des nicht schienengebundenen öffentlichen Personennahverkehrs. Dazu gehören:

- der Betrieb mit einem Stadtbahnsystem in der Region Saar,
- der Betrieb im eigenen und fremden Namen mit Bussen in der Region Saar,

Geschäftslage

Die Gesamtverkehrsleistung Bus und Bahn liegt im Geschäftsjahr 2008 mit 43,6 Mio. beförderten Fahrgästen etwa um 0,4 Mio. Fahrgäste über dem Niveau des Vorjahres. 31,7 Mio. Fahrgäste der Saarbahn GmbH fuhren mit dem Bus, rund 11,9 Mio. Fahrgäste mit der Bahn. Die Werte zeigen, dass die Saarbahn ihre Fahrgastzahlen nicht nur auf hohem Niveau stabilisieren konnte, sondern durch eine weitere Produktdiversifizierung in der Lage war, ihre Fahrgastzahlen leicht zu steigern.

- der Bau und die Unterhaltung von Verkehrseinrichtungen,
- die Erbringung von mit dem Personenverkehr zusammenhängenden Dienstleistungen im eigenen und fremden Namen.

Die Saarbahn ist nach dem erfolgten Betriebsübergang die Betriebsgesellschaft der VVS-Verkehrsgesellschaften. Sie erbringt Verkehrsdienstleistungen mit Bus und Bahn.

Die Gesamtverkehrseinnahmen lagen mit 37,1 Mio. € um 2,7 % über dem Vorjahreswert von 36,1 Mio. €.

Die Saarbahn hat über den mit der Stadtbahn Saar abgeschlossenen Nutzungsvertrag die Fahrzeuge im Bahnbereich von ihr gemietet.

Im Bahnbetrieb hat die Saarbahn im Jahr 2008 mit bis zu 28 Fahrzeugen auf der Strecke Sarreguemines bis Riegelsberg Süd rd. 1,6 Mio. Wagenkilometer geleistet. Im Berichtsjahr waren im Busbetrieb in den Verkehrsspitzenzeiten durchschnittlich 106 Busse im Einsatz. Die Gesamtbe-

triebsleistung der Busse der Saarbahn lag bei rd. 4,2 Mio. Kilometern. Darüber hinaus wurden auch rd. 4,6 Mio. Kilometer von fremden Partnerunternehmen geleistet. Der Fahrzeugbestand hat sich im Vergleich zum Vorjahr um 5 Fahrzeuge auf 129 verringert.

Im Geschäftsjahr 2008 wurden Umsatzerlöse in Höhe von 37,5 Mio. € (inkl. Betriebskostenzuschüsse) erzielt. Für das Geschäftsjahr 2008 weist die Saarbahn GmbH insgesamt einen Fehlbetrag von rd. 10,7 Mio. € (Vj. 11,7 Mio. €) aus, der entsprechend dem bestehenden Beherrschungs- und Ergebnisabführungsvertrag mit der Stadtbahn Saar GmbH übernommen wurde.

Die Gesellschafter Heusweiler und Kleinblittersdorf haben vertragsgemäß Zuschüsse von zusammen 0,1 Mio. € geleistet.

Die Investitionen im Berichtsjahr betreffen mit rund 79 T€ im Wesentlichen die Anschaffung neuer Fahrzeugausstattungen. Für das Jahr 2009 sind weitere Investitionen vorgesehen, die sich insbesondere auf die Anschaffung von weiteren gasbetriebenen Busfahrzeugen im Rahmen der Modernisierung der Busflotte beziehen.

Die Saarbahn gehört dem saarländischen Verkehrsverbund (SaarVV) an. Seit Gründung des Verbundes im August 2005 konnte ein deutliches Plus bei Einnahmen und beförderten Fahrgästen verzeichnet werden. Der Schwerpunkt der Tarifgestaltung im Jahr 2008 lag bei der Verbesserung des Angebotes für die Seniorinnen und Senioren.

Fahrgastgewinne konnten insbesondere im Schüler- und Ausbildungsverkehr erzielt werden.

Das strategische Ziel besteht darin, die Gemeinden und den Zweckverband Personennahverkehr auf dem Gebiet des Regionalverbands an der Finanzierung der

Umlandverkehre zu beteiligen. Die Aufwanddeckungsfehlbeträge bei den Umlandverkehren wurden bislang alleine von dem Verkehrsbereich der VVS übernommen und haben das negative Gesamtergebnis des Verkehrsbereiches der VVS wesentlich beeinflusst. Gemäß dem Gesetz über den öffentlichen Personennahverkehr im Saarland liegt die Zuständigkeit für diese Umlandverkehre (Aufgabenträgerschaft) und die damit verbundene Finanzierungsverantwortung beim ZPStS. Beratungen im Zweckverband über eine Umlagenfinanzierung wird zwischenzeitlich abgeschlossen. Erstmals wurde eine Finanzierungsregelung für das Gebiet des Regionalverbandes Saarbrücken beschlossen, so dass der Einstieg in eine Finanzierung des ÖPNV durch den Aufgabenträger bzw. den Leistungsbesteller gelungen ist.

Um eine effiziente und termingerechte Projektabwicklung zum Weiterbau des Saarbahnnetzes zu gewährleisten, hat die Geschäftsführung eine neue Projektorganisation mit externer Projektleitung aufgebaut. Diese wird seit April 2008 von der Firma Dress & Sommer wahrgenommen. Die Projektsteuerung erfolgt durch die Stadtbahn Saar selbst. Diese Projektgruppe wird die Planungen zügig vorantreiben, um mit dem Weiterbau schnellstmöglich beginnen zu können. Parallel hierzu werden die vorhandenen Grundlagen des Projektes geprüft und überwacht. Hieraus erforderliche Aktivitäten erfolgen zeitnah.

Zum 31.12.2008 wurde dies auf der Basis des Risikohandbuchs für die Verkehrsunternehmen der VVS weiter aktualisiert. Die identifizierten Risiken wurden entsprechend den Vorgaben des Handbuchs bewertet. Es wurden – soweit möglich – Gegenmaßnahmen zugeordnet und Verantwortlichkeiten festgelegt.

6. Aufsichtsrat

§ 8 (1), (2) Gesellschaftsvertrag

(1) Die Gesellschaft hat einen Aufsichtsrat. Seine Rechte und Pflichten bestimmen sich nach den Vorschriften des Aktiengesetzes und nach den Vorschriften dieses Gesellschaftsvertrages.

(2) Der Aufsichtsrat besteht aus höchstens einundzwanzig und mindestens elf Mitgliedern; die Zahl bestimmt die Gesellschafterversammlung. Der Oberbürgermeister der Landeshauptstadt Saarbrücken ist geborenes Mitglied des Aufsichtsrates; die anderen Mitglieder des Auf-

sichtsrates werden von der Gesellschafterversammlung gewählt. Bei der Wahl der Aufsichtsratsmitglieder sind die Wahlvorschläge eines jeden Gesellschafters entsprechend seiner Beteiligung am Stammkapital zu berücksichtigen; den Wahlvorschlägen von Gesellschaftern, die Ge-

bietskörperschaften sind, müssen deren Vertretungskörperschaft zugestimmt haben. Vorsitzender des Aufsichtsrates ist der Oberbürgermeister der Landeshauptstadt Saarbrücken; er hat zwei Stellvertreter, die vom Aufsichtsrat gewählt werden.

Mitglieder des Aufsichtsrates

Charlotte Britz, Oberbürgermeisterin, Aufsichtsratsvorsitzende
 Eric Barth, Die Linke
 Karl Brixius, SPD
 Edith Eckert, CDU,
 Friedhelm Fiedler, FDP
 Gerd Hirschmann, CDU
 Hermann Hoffmann, CDU
 Winfried Jung
 Wolfgang Klein, SPD
 Rolf Linsler, Die Linke

Markus Morsing (AN / Mandat Die Linke)
 Frank Oran, Beigeordneter
 Bernd Schneider
 Klaus Schroeter, SPD
 Sylvia Josette Schuhe, SPD
 Anke Schwindling, CDU
 Stephan Strichertz, Bürgermeister
 Guido Vogel-Latz B'90/Die Grünen
 Daniel Wendel,
 Dorit Wolter, SPD
 Rainer Ziebold, Bürgermeister

7. Wesentliche Verträge

- Vertrag über die Nutzung der Eisenbahnstruktur der BD AG zwischen der DB Station & Service AG und dem Eisenbahnverkehrsunternehmen Saarbahn GmbH vom 15./21. Oktober 2002.
- Vertrag über die Nutzung der Eisenbahninfrastruktur der DB AG zwischen der DB AG Geschäftsbereich Netz Niederlassung Südwest und dem Eisenbahnverkehrsunternehmen Saarbahn GmbH vom 25./31. Oktober 2002.
- Vertrag über die Vermietung von Stadtbahnfahrzeugen der SBS an die Saarbahn und über die Nutzung der Straßenbahninfrastruktur der SBS durch Saarbahn mit der Stadtbahn Saar GmbH vom 01.12.1997.
- Vertrag zwischen dem Saarland und der Saarbahn über Leistungen im Schienenpersonennahverkehr auf der Kursbuchstrecke 684 (Saarbrücken/Saargemünd) vom 13.12.2002.
- Vertrag mit der RSW Regionalbus Saar-Westpfalz GmbH, Saarbrücken, vom 20. Oktober 1997 über die Kooperation im Stadtverbandsraum (Linienführung sowie teilweise Übertragung der Betriebsführung).
- Kaufvertrag zwischen der GSS und der Saarbahn vom 01.03.2002 über einen Teilbetrieb. Übernahmestichtag ist der 01.01.2002.
- Beherrschungs- und Ergebnisabführungsvertrag zwischen der Stadtbahn und der Saarbahn vom 17.12.2002.

8. Beteiligung an anderen Gesellschaften

	Stammkapital	Anteil in %
Saarbus GmbH	50.000 €	26 %

9. Wirtschaftsdaten

AKTIVA	2008 T€	2007 T€	Abw. absolut	Abw. in %
Immaterielles Vermögen	13	55	-42	-76
Sachanlagen	4.031	4.763	-732	-15
Finanzanlagen	27	29	-2	-7
ANLAGEVERMÖGEN	4.071	4.847	-776	-16
Vorräte	48	39	9	23
Forderungen und sonstige Vermögensgegenstände	21.849	18.307	3.542	19
Flüssige Mittel	117	102	15	15
UMLAUFVERMÖGEN	22.014	18.448	3.566	19
RAP	0	0	0	0
BILANZSUMME	26.085	23.295	2.790	12

PASSIVA	2008 T€	2007 T€	Abw. absolut	Abw. in %
Gezeichnetes Kapital	511	511	0	0
Rücklagen	1.023	1.023	0	0
Gewinn- / Verlustvortrag	0	0	0	0
Jahresüberschuss/-fehlbetrag	0	0	0	0
EIGENKAPITAL	1.534	1.534	0	0
Sonderposten	0	0	0	0
Rückstellungen	13.705	12.744	961	8
Verbindlichkeiten	10.408	8.594	1.814	21
- kurzfristig	6.398	8.378	-1.980	-24
- langfristig	4.010	216	3.794	1.756
FREMDKAPITAL	24.113	21.338	2.775	13
RAP	438	423	15	4
BILANZSUMME	26.085	23.295	2.790	12

Gewinn- und Verlustrechnung	2008 T€	2007 T€	Abw. absolut	Abw. in %
Umsatzerlöse	37.456	36.494	962	3
Bestandsveränderungen	0	0	0	0
aktivierte Eigenleistungen	0	0	0	0
sonst. betr. Erträge	304	297	7	2
Gesamtleistung	37.760	36.791	969	3
Materialaufwand	33.512	33.157	355	1
Personalaufwand	9.933	9.859	74	1
Abschreibungen	854	848	6	1
sonstiger betr. Aufwand	4.107	3.059	1.048	34
sonstige Steuern	3	2	1	50
Betriebsergebnis	-10.649	-10.134	-515	5
Finanzergebnis	328	101	227	225
Neutrales Ergebnis	-413	-1.637	1.224	-75
Ertragssteuern		0	0	0
Jahresergebnis	-10.734	-11.670	936	-8

Sonstige Wirtschaftszahlen	2008	2007	Abweichung absolut	Abw. In %
Mitarbeiter	281	285	-4	-1
- davon Auszubildende	0	0		
Stand 30.06.2009:				
Davon Azubis 0				
Leistungszahlen:				
Wagenkilometer in Mio. km				
Bus	4,2	4,3	- 0,1	- 2
Bus durch Fremdunternehmen	4,6	4,7	- 0,1	- 2
Bahn	1,6	1,7	- 0,1	- 6
Gesamt	10,4	10,7	- 0,3	- 3

Saar-Bus GmbH

Hohenzollernstraße 115
66117 Saarbrücken

www.saar-bus.de

Saar-Bus

Tel. 0681/5003-520

Fax 0681/5003-522

email info@saar-bus.de

1. Geschäftsführung

Dipl.-Betriebswirt Gisbert Hurth
Dipl.-Wirtschaftsing. Jürgen Henrich

2. Gründung der Gesellschaft

2001

3. Stammkapital der Gesellschaft

50.000 €

4. Beteiligungsverhältnisse

Saarbahn GmbH	26,0 %	13.000 €
Omnibusbetrieb Aloys Baron GmbH	24,8 %	12.400 €
Manfred Harz GmbH & Co. KG	24,6 %	12.300 €
Reise Fischer GmbH	24,6 %	12.400 €

5. Das Unternehmen

Gegenstand des Unternehmens sind:
- der Linienbusverkehr sowie sämtliche Leistungen des öffentlichen Personennahverkehrs im Auftrag Dritter
- der Handel mit und die Vermietung von Nutzfahrzeugen und Bussen,
- der Betrieb einer Kfz-Reparaturwerkstatt,
- Service, Infrastruktur- und Personaldienstleistungen für den öffentlichen Personennahverkehr

sowie sämtliche damit zusammenhängenden und den Gesellschaftszweck fördernden Geschäfte. Die Gesellschaft ist zu allen Geschäften berechtigt, die zur Erreichung des Gesellschaftszweckes notwendig und nützlich erscheinen. Sie kann sich zur Erfüllung ihrer Aufgaben anderer Unternehmen bedienen.

6. Aufsichtsrat

Die Gesellschaft hat keinen Aufsichtsrat

7. Wesentliche Verträge

- Gesellschaftsvertrag vom 21.01.00
- Kooperationsvereinbarung zwischen den Gesellschaftern vom 04.02.00

8. Beteiligungen

SNS Beteiligungs GbR privates Busgewerbe

9. Wirtschaftsdaten

AKTIVA	2008 T€	2007 T€	Abw. absolut	Abw. in %
Immaterielles Vermögen	0	0	0	0
Sachanlagen	606	798	-192	-24
Finanzanlagen	1	1	0	0
ANLAGEVERMÖGEN	607	799	-192	-24
Vorräte	0	0	0	0
Forderungen und sonstige Vermögensgegenstände	199	759	-560	-74
Flüssige Mittel	333	59	274	464
UMLAUFVERMÖGEN	532	818	-286	-35
RAP		16	-16	-100
BILANZSUMME	1.139	1.633	-494	-30

PASSIVA	2008 T€	2007 T€	Abw. absolut	Abw. in %
Gezeichnetes Kapital	50	50	0	0
Rücklagen	0	0	0	0
Gewinn- / Verlustvortrag	137	0	137	0
Jahresüberschuss/-fehlbetrag	72	137	-65	-47
EIGENKAPITAL	259	187	72	39
Sonderposten	0	0	0	0
Rückstellungen	70	36	34	94
Verbindlichkeiten	810	1.410	-600	-43
- kurzfristig	234	658	-424	-64
- langfristig	576	752	-176	-23
FREMDKAPITAL	880	1.446	-566	-39
RAP	0	0	0	0
BILANZSUMME	1.139	1.633	-494	-30

Gewinn- und Verlustrechnung	2008 T€	2007 T€	Abw. absolut	Abw. in %
Umsatzerlöse	1.923	1.842	81	4
Bestandsveränderungen	0	0	0	0
aktivierte Eigenleistungen	0	0	0	0
sonst. betr. Erträge	151	15	136	907
Gesamtleistung	2.074	1.857	217	12
Materialaufwand	61	13	48	369
Personalaufwand	850	871	-21	-2
Abschreibungen	279	171	108	63
sonstiger betr. Aufwand	746	657	89	14
sonstige Steuern	-9	-18	9	-50
Betriebsergebnis	147	163	-16	-10
Finanzergebnis	-27	-22	-5	23
Neutrales Ergebnis	0	0	0	0
Ertragssteuern	48	4	44	1.100
Jahresergebnis	72	137	-65	-47

Saarländische Nahverkehrs-Service GmbH

SNS GmbH

Hohenzollernstraße 8
66333 Völklingen

www.saarvv.de

Tel. 06898/9095-413

Fax: 06898/9095-420

Email: kontakt@saarvv.de

1. Geschäftsführung

Michael Altpeter
Dieter Grünewald, Sprecher im Verbundausschuss
Gisbert Hurth
Pascal Koch
Andreas Michel, Sprecher Geschäftsführung
Norbert Reuter

2. Gründung der Gesellschaft

2005

3. Stammkapital der Gesellschaft

50.000 €

4. Beteiligungsverhältnisse

Stadtbahn Saar GmbH, Saarbrücken	30 %	15.000 €
RSW Regionalbus Saar-Westpfalz GmbH	30 %	15.000 €
KVS GmbH, Saarlouis	15 %	7.500 €
Neunkircher Verkehrs AG, Neunkirchen	10 %	5.000 €
SNS Beteiligungs GbR privates Busgewerbe	10 %	5.000 €
Völklinger Verkehrsbetriebe GmbH, Völklingen	5 %	2.500 €

5. Das Unternehmen

§ 2 Gesellschaftsvertrag

(1) Das Unternehmen hat insbesondere zum Gegenstand:

Koordinierung von verbundbezogenen Aufgaben des öffentlichen Personennahverkehrs (insbesondere Einnahmeaufteilung, Festlegung des Verbundtarifes, Abstimmung der Fahrplanangebote, Vertrieb) im Interesse seiner Gesellschafter und Dritter, soweit diese Teilnehmer am saarlandweiten Verbundtarif sind,

(2) Die Gesellschaft ist zur Vornahme aller Maßnahmen berechtigt, durch die der in Abs. 1 umschriebene Gegenstand des Unternehmens gefördert wird.

(3) Die Gesellschaft ist berechtigt, Zweigniederlassungen zu errichten, sich an anderen Unternehmen zu beteiligen, solche Unternehmen zu gründen oder zu erwerben und Unternehmensverträge abzuschließen.

6. Aufsichtsrat

§ 11 des Gesellschaftervertrages

- (1) Der Aufsichtsrat besteht aus 20 Mitgliedern.
- (2) Die Gesellschafter schlagen der Gesellschafterversammlung jeweils die

folgende Anzahl an Aufsichtsratsmitgliedern vor:

- a) 4 KVS GmbH, Saarlouis
b) 2 SNS Beteiligungs GbR
c) 2 Neunkircher Verkehrs AG

- d) 2 RSW Regionalbus Saar-Westpfalz GmbH,
 - e) 8 Stadtbahn Saar GmbH
 - f) 2 Völklinger Verkehrsbetriebe GmbH
- (3) Die von der RSW Regionalbus Saar-Westpfalz GmbH entsandten Mitglie-

- der des Aufsichtsrates besitzen jeweils ein vierfaches Stimmrecht.
- (6) Die Gesellschafter sollen mindestens je ein Ersatzmitglied für den Aufsichtsrat benennen...

**Mitglieder des Aufsichtsrates:
seitens SBS GmbH**

Bg. Rena Wandel-Hoefler, besondere Vertreterin der Oberbürgermeisterin
 Gerd Hirschmann, CDU
 Anette Hoffmann, CDU
 Winfried Jung, Die Linke
 Jürgen Meyer, Bündnis 90/Die Grünen

Elisabeth Potyka, SPD
 Vera Wilhelm, SPD

Ersatzvertreter

Edith Eckert, CDU
 Rudolf Kraus, CDU
 Michael Bleines, Die Linke
 Guido Vogel-Latz, Bündnis 90/Die Grünen
 Sylvia Josette Schuhe, SPD
 Wolfgang Klein, SPD

7. Wesentliche Verträge

- Kooperationsvertrag mit DB Regio vom 19.06.2006,
- Finanzierungsvertrag „Semesterticket“ vom 26.07.2005
- Vertrag zur Finanzierung des saarVV vom 26.06.2005
- Vertrag über die Erstattung von Ausgleichsleistungen mit dem Ministerium für Wirtschaft vom 16.07.2005

8. Beteiligung an anderen Gesellschaften und Zweckverbänden

keine

9. Wirtschaftsdaten

AKTIVA	2008 T€	2007 T€	Abw. absolut	Abw. %
Immaterielles Vermögen	0	1	-1	-100
Sachanlagen	5	2	3	150
Finanzanlagen		0	0	0
ANLAGEVERMÖGEN	5	3	2	67
Vorräte	0	0	0	0
Forderungen u. sonstige Vermögensgegenstände	36	57	-21	-37
Flüssige Mittel	285	237	48	20
UMLAUFVERMÖGEN	321	294	27	9
RAP			0	0
BILANZSUMME	326	297	29	10

PASSIVA	2008 T€	2007 T€	Abw. Absolut	Abw. %
Gezeichnetes Kapital	50	50	0	0
Rücklagen	0	0	0	0
Gewinn- / Verlustvortrag	0	0	0	0
Jahresüberschuss/-fehlbetrag	0	0	0	0
EIGENKAPITAL	50	50	0	0
Sonderposten			0	0
Rückstellungen	89	37	52	141
Verbindlichkeiten	187	210	-23	-11
- kurzfristig			0	0
- langfristig			0	0
FREMDKAPITAL	276	247	29	12
RAP		0	0	0
BILANZSUMME	326	297	29	10

Gewinn- und Verlustrechnung	2008 T€	2007 T€	Abw. Absolut	Abw. %
Umsatzerlöse	24.467	24.693	0	-1
Bestandsveränderungen		0	0	0
aktivierte Eigenleistungen		0	0	0
sonst. betr. Erträge	1.000	917	0	9
Gesamtleistung	25.467	25.610	0	-1
Materialaufwand	24.467	24.693	0	-1
Personalaufwand	312	317	0	-2
Abschreibungen	2	2	0	0
sonstiger betr. Aufwand	684	598	0	14
sonstige Steuern	2	0	0	0
Betriebsergebnis	0	0	0	0
Finanzergebnis	0	0	0	0
Neutrales Ergebnis	0	0	0	0
Ertragssteuern	0	0	0	0
Jahresergebnis	0	0	0	0

Energie SaarLorLux AG

ESLL

Richard-Wagner-Str- 14-16
66111 Saarbrücken

www.energie-saarlorlux.com

Tel. 0681/587-0

Fax: 0681/587-4203

Email: info@energie-saarlorlux.com

1. Vorstand

Dr. Jochen Starke, Vorstandsvorsitzender
Dipl.-Ing. Franz-Josef Johann

2. Gründung der Gesellschaft

2000

3. Grundkapital der Gesellschaft

345.000 €

4. Beteiligungsverhältnisse

Versorgungs- und Verkehrsgesellschaft Saarbrücken mbH (VVS)	49 %	169.050 €
GDF SUEZ Energie Deutschland AG (ehemals Electrabel Deutschland AG)	51 %	175.950 €

5. Das Unternehmen

1. Gegenstand des Unternehmens sind der Vertrieb von Strom, Gas und Fernwärme sowie damit in Zusammenhang stehende Dienstleistungen.
2. In diesem Zusammenhang kann die Gesellschaft andere Unternehmen gründen, erwerben oder sich an ih-

nen beteiligen, Niederlassungen errichten und alle sonstigen Maßnahmen ergreifen sowie Rechtsgeschäfte vornehmen, die zur Erreichung und Förderung des Gesellschaftszwecks notwendig oder dienlich sind.

Die Energie SaarLorLux wurde im Jahre 2000 als gemeinsames Vertriebsunternehmen der GDF SUEZ Energie Deutschland AG (ehemals Electrabel Deutschland AG) und der Saarbrücker Stadtwerke gegründet. Ihre Aufgabe besteht im Vertrieb Strom, Gas, Fernwärme und energienahen Dienstleistungen im Raum Saarland, Pfalz, Trier, Luxemburg und Lothringen.

Nach Ausgründung des Teilbetriebs „Energiewirtschaft“ der Saarbrücker Stadtwerke im November 2000 und der Abwicklung der entsprechenden Formalitäten hat die Energie SaarLorLux im

Jahr 2001 das operative Geschäft als eigenständige Gesellschaft aufgenommen.

Am 08. Februar 2002 wurde die GmbH in eine Aktiengesellschaft umgewandelt. Die GDF SUEZ Energie Deutschland AG (ehemals Electrabel Deutschland AG) und Stadtwerke Saarbrücken AG gründete mit Wirkung vom 01. Januar 2006 die Energie SaarLorLux GbR. Deren Aufgabe ist die Durchführung von Serviceleistungen für die Energie SaarLorLux AG und andere Unternehmen des Energiesektors.

Geschäftslage

Die Bilanz der Energie SaarLorLux AG zeigt eine Bilanzsumme von 140,1 Mio. € (Vorjahr 131,2 Mio. €).

Verteilt über die Sparten Strom, Gas und Fernwärme wurden im Jahr 2008

insgesamt 272,0 Mio. € Umsatzerlöse erwirtschaftet; hinzu kommen 2,1 Mio. € sonstige betriebliche Erträge aus Dienstleistungen für Dritte und periodenfremde Erträge.

Stromversorgung:

Mit insgesamt 1.246,1 Mio. kWh (ohne Netzverluste) hat sich die Absatzmenge zum Vorjahr um 7 Mio. kWh verringert. Der Mengenrückgang resultiert zum

Gasversorgung:

Die Absatzmenge Gas hat sich um 27,4 Mio. kWh auf 1.482,3 Mio. kWh erhöht. Der Anstieg resultiert im Wesentlichen aus der witterungsbedingten Mehrabnahme der Heizgaskunden im Haushaltskundenbereich (31,8 Mio. kWh) als auch im Gewerbebereich (3,6 Mio. kWh). Die Abnahme der Sonderver-

Fernwärmeversorgung

Mit insgesamt 603,9 Mio. kWh (ohne Netzverluste) hat sich die Absatzmenge zum Vorjahr um 12,9 Mio. kWh erhöht. Aufgrund der kälteren Witterung stieg die Wärmemenge im Haushaltskunden-

Großteil aus Kundenverlusten in dem Bereich der Geschäftskunden. Im Privatkundenbereich hat sich die Abnahme leicht erhöht.

tragskunden, die den größten Teil der Gasmenge als Produktionsgas einsetzen, hat sich konjunkturbedingt um 10,6 Mio. kWh vermindert. Der Absatz der sonstigen Vertragskunden stieg witterungsbedingt um 2,6 Mio. kWh an.

segment im Vergleich zum Vorjahr um 7,5 Mio. kWh an. Ebenso erhöhte sich die Absatzmenge Wärme bei Gewerbe- und Sondervertragskunden (B2B) temperaturbedingt um rd. 5,4 Mio. kWh.

6. Aufsichtsrat

§ 12 Zusammensetzung und Amtsdauer

- (1) Der Aufsichtsrat besteht aus 9 Mitgliedern.
- (2) Die Wahl erfolgt für die Zeit bis zur Beendigung der Hauptversammlung, die über die Entlastung für das vierte Geschäftsjahr nach Beginn der Amtszeit beschließt. Hierbei ist das Geschäftsjahr, in dem die Wahl erfolgt, nicht mitzurechnen. Eine Wiederwahl ist zulässig. Die Mitglieder des ersten Aufsichtsrates können nicht für längere Zeit als bis zur Beendigung der Hauptversammlung bestellt werden, die über die Entlastung für das erste Voll- oder Rumpfsjahr beschließt.
- (3) Gleichzeitig mit den ordentlichen Aufsichtsratsmitgliedern können für ein oder für mehrere Aufsichtsratsmitglieder Ersatzmitglieder gewählt werden. Tritt ein Ersatzmitglied an die Stelle des Ausgeschiedenen, so erlischt sein Amt falls in der nächsten oder übernächsten Hauptversammlung nach Eintritt des Ersatzfalles eine Neuwahl für den Ausgeschiedenen stattfindet, mit Beendigung dieser Hauptversammlung,

anderenfalls mit Ablauf der restlichen Amtszeit des Ausgeschiedenen.

- (4) Wird ein Aufsichtsratsmitglied anstelle eines ausscheidenden Mitglieds gewählt, so besteht sein Amt für den Rest der Amtsdauer des ausscheidenden Mitglieds. Soll die Nachwahl für ein vorzeitig ausgeschiedenes Mitglied des Aufsichtsrats das Ausscheiden eines nachgerückten Ersatzmitgliedes bewirken, bedarf der Beschluss über die Nachwahl einer einfachen Mehrheit.
- (5) Jedes Aufsichtsratsmitglied kann sein Amt unter Einhaltung einer Frist von einem Monat niederlegen. Die Niederlegung muss durch schriftliche Erklärung gegenüber der Geschäftsführung unter Benachrichtigung des Vorsitzenden des Aufsichtsrats erfolgen. Das Recht zur Amtsniederlegung aus wichtigem Grund bleibt hiervon unberührt.
- (6) Der Aufsichtsrat kann im Rahmen der gesetzlichen Vorschriften aus seiner Mitte Ausschüsse bilden und ihnen in seiner Geschäftsordnung

oder durch besonderen Beschluss Aufgaben und Befugnisse übertragen. Von einem Aufsichtsratsausschuss beschlossene Willenserklärungen gibt im Namen des Ausschusses dessen Vorsitzender ab.

§ 19 Zusammensetzung, Vorsitzender und Stellvertreter, Geschäftsordnung

(1) Die Gesellschaft kann durch Beschluss der Hauptversammlung einen Beirat bestellen, der aus bis zu

zwölf Mitgliedern besteht. Der Beirat hat einen Vorsitzenden und zwei Stellvertreter.

- (2) Die Beiratsmitglieder sowie deren Verhinderungsvertreter werden von der Hauptversammlung gewählt.
- (3) Der Beirat berät den Vorstand und den Aufsichtsrat.
- (4) Der Beirat kann sich mit Zustimmung des Aufsichtsrates eine Geschäftsordnung geben.

Mitglieder des Aufsichtsrates:

Dipl.-Ing. Erik von Scholz, Aufsichtsratsvorsitzender
Vorstandsvorsitzender der GDF SUEZ Energie Deutschland AG,
Charlotte Britz, Oberbürgermeisterin stellv. Aufsichtsratsvorsitzende
Dr. Jochen Starke, Geschäftsführer Energieversorgung Gera GmbH (ab 04.04.2008)
Alfred Hofman, General Manager North-East-Europe der Electrabel S.A., Brüssel
Winfried Jung, Die Linke
Ralf Latz, Regierungsrat, Dipl.-Verwaltungswirt, SPD
Dr. Gerd Bauer, Geschäftsführer, CDU
Peter Storch, Bereichsleiter Marketing/Vertrieb der GDF SUEZ Energie Deutschland AG
Michael Stephan, Vorstandsmitglieder der GDF SUEZ Energie Deutschland AG
Dr. Henning Müller-Tengelmann, Geschäftsführer Energieversorgung Gera GmbH (bis 31.03.2008)

Vertreter im Aufsichtsrat ohne Stimmrecht:

Dr.-Ing. Dieter Attig, Sprecher der Geschäftsführung der Versorgungs- und Verkehrsgesellschaft Saarbrücken mbH
Bernhard Schwarz, technischer Angestellter, Betriebsratsvorsitzender
Frank Oran, Dezernent für Finanzen

Mitglieder des Beirates

Dr.-Ing. Dieter Attig
Dr. Gerd Gies, Berater der GDF SUEZ Energie Deutschland AG, koordinierendes Beiratsmitglied
Karl Brixius, SPD
Edith Eckert, CDU
Dr. Michael Jung, CDU
Harald Müller, SPD
Jessica Zeyer, Die Linke
Andrea Reiter, kfm. Angestellte, Betriebsratsmitglied
Christian von Hammerstein, Rechtsanwalt
Claude Villeroy de Galhau
Prof. Dr. Peter Schmidtchen
Dr. Hans Günther Brüske, stellv. Intendant
Frank Oran, Dezernent für Finanzen
Anke Ziegler, Angestellte, Betriebsratsmitglied

Verhinderungsvertreter

Peter Edlinger
Klaus Schroeter, SPD
Gabriele Herrmann, CDU
Gerd Hirschmann, CDU
Dorit Wolter, SPD
Heike Hochreither, Die Linke

7. Wesentliche Verträge

- Konsortialvertrag zwischen GDF SUEZ Energie Deutschland AG (ehemals Electrabel Deutschland AG), SWS und VVS vom 02.11.2000
- Vereinbarung zur Neugründung der ESLL GbR vom 01.01.2006
- Beherrschungs- und Gewinnabführungsvertrag zwischen ESLL und GbR
- Netznutzungsvertrag SWS
- Strom-, Gas-, Fernwärme-Lieferungsvertrag GSED

8. Beteiligung an anderen Gesellschaften

keine

9. Wirtschaftsdaten

AKTIVA	2008 T€	2007 T€	Abw. absolut	Abw. in %
Immaterielles Vermögen	2.996	3.691	-695	-19
Sachanlagen	981	812	169	21
Finanzanlagen	0	0	0	0
ANLAGEVERMÖGEN	3.977	4.503	-526	-12
Vorräte	0	0	0	0
Forderungen u. sonstige Vermögensgegenstände	134.654	124.448	10.206	8
Flüssige Mittel	1.445	2.232	-787	-35
UMLAUFVERMÖGEN	136.099	126.680	9.419	7
RAP	0		0	0
BILANZSUMME	140.076	131.183	8.893	7

PASSIVA	2008 T€	2007 T€	Abw. absolut	Abw. in %
Gezeichnetes Kapital	345	345	0	0
Rücklagen	34	34	0	0
Gewinn- / Verlustvortrag	0	0	0	0
Jahresüberschuss/-fehlbetrag	0	0	0	0
EIGENKAPITAL	379	379	0	0
Sonderposten	0	0	0	0
Rückstellungen	9.524	7.497	2.027	27
Verbindlichkeiten	130.173	123.307	6.866	6
- kurzfristig	130.173	123.307	6.866	6
- langfristig	0	0	0	0
FREMDKAPITAL	139.697	130.804	8.893	7
RAP	0	0	0	0
BILANZSUMME	140.076	131.183	8.893	7

Gewinn- und Verlustrechnung	2008 T€	2007 T€	Abw. absolut	Abw. in %
Umsatzerlöse	271.958	244.204	27.754	11
Bestandsveränderungen	0	0	0	0
aktivierte Eigenleistungen	0	0	0	0
sonst. betr. Erträge	2.125	2.588	-463	-18
Gesamtleistung	274.083	246.792	27.291	11
Materialaufwand	255.092	220.115	34.977	16
Personalaufwand	7.117	6.682	435	7
Abschreibungen	1.050	804	246	31
sonstiger betr. Aufwand	8.614	7.953	661	8
sonstige Steuern	0	0	0	0
Betriebsergebnis	2.210	11.238	-9.028	-80
Finanzergebnis	43	314	-271	-86
Neutrales Ergebnis			0	0
Ertragssteuern	330	2.039	-1.709	-84
Jahresergebnis	1.923	9.513	-7.590	-80

Sonstige Wirtschafts- zahlen	2008	2007	Abweichung absolut	Abw. In %
Mitarbeiter	106	99	7	7
- davon Auszubildende	4	4	0	0

co.met GmbH

Hohenzollernstr. 75
66117 Saarbrücken

<http://www.co-met.info>

co.met

Tel. 0681/587-2514

Fax: 0681/587-2538

Email: peter.backes@co-met.info

1. Geschäftsführung

EUR Ing. Peter Backes

2. Gründung der Gesellschaft

2001

3. Stammkapital der Gesellschaft

300.000 €

4. Beteiligungsverhältnisse

Versorgungs- und Verkehrsgesellschaft
Saarbrücken mbH

100 %

300.000 €

5. Das Unternehmen

Gegenstand des Unternehmens ist:
Die Erbringung von Dienstleistungen –
einschließlich Datenservice - im Bereich
des Zähler- und Messwesens und der
Verbrauchsabrechnung für Energie und

Wasser einschließlich Datenservice sowie
verwandte und ergänzende Dienstleistun-
gen.

Geschäftslage:

Auch im Geschäftsjahr 2008 wurde das
Unternehmen entsprechend der Planun-
gen geführt und weiterentwickelt. Die Bi-
lanzsumme beträgt 3.186 T€ (Vorjahr:

3.345 T€), der Umsatzerlös mit den Be-
standsveränderungen konnte um 784 T€
auf insgesamt 5.949 T€ gesteigert werden.

6. Aufsichtsrat

§ 8 Gesellschaftsvertrag:

Die Gesellschaft hat einen Aufsichtsrat,
dem mindestens 4 und höchstens 14 Mit-
glieder angehören; über die Anzahl der
Aufsichtsratsmitglieder beschließt die Ge-
sellschafterversammlung. Die Mitglieder
des Aufsichtsrates werden von der Gesell-
schafterversammlung auf Vorschlag der
Gesellschafter bestellt und abberufen.

Wird über die Amtsdauer nichts anderes
bestimmt, so endet die Amtszeit mit der
Beendigung der Gesellschafterversamm-
lung, die über die Entlastung über das 4.
Geschäftsjahr nach dem Beginn der
Amtszeit beschließt. Das Geschäftsjahr, in
dem die Amtszeit beginnt, wird dabei nicht
mitgerechnet.

Mitglieder im Aufsichtsrat :

Paul Borgard, Vorsitzender
Eric Barth, Die Linke
Dr. Dieter Attig, VVS

Helmut Kihl,
Uwe Kirwald, SPD
Hans-Georg Vinzent, CDU

7. Wesentliche Verträge

- Dienstleistungs- und Service-Verträge mit der Stadtwerke Saarbrücken AG und der Versorgungs- und Verkehrsgesellschaft Saarbrücken mbH
- Dienstleistungsvertrag mit der Kommunalen Informationsverarbeitung Baden-Franken (KIVBF)
- Dienstleistungs- und Service-Verträge mit der EnergieSaarLorLux AG
- Dienstleistungs- und Service-Verträge mit der Saarbrücker gemeinnützigen Siedlungsgesellschaft mbH
- Gewinnabführungsvertrag bis 2008 zwischen der SWS und der co.met vom 22. November 2005
- Gewinnabführungsvertrag ab 2009 zwischen der VVS und der co.met vom 04. Dezember 2008

8. Beteiligung an anderen Gesellschaften

keine Beteiligung

9. Wirtschaftsdaten

AKTIVA	2008 T€	2007 T€	Abw. absolut	Abw. in %
Ausstehende Einlagen	0	0	0	0
Immaterielles Vermögen	9	39	-30	-77
Sachanlagen	606	277	329	119
Finanzanlagen		0	0	0
ANLAGEVERMÖGEN	615	316	299	95
Vorräte	0	66	-66	-100
Forderungen u. sonstige Vermögensgegenstände	2.537	1.486	1.051	71
Flüssige Mittel	21	1.466	-1.445	-99
UMLAUFVERMÖGEN	2.558	3.018	-460	-15
RAP	13	11	2	18
BILANZSUMME	3.186	3.345	-159	-5

PASSIVA	2008 T€	2007 T€	Abw. absolut	Abw. in %
Gezeichnetes Kapital	300	300	0	0
Rücklagen		0	0	0
Gewinn- / Verlustvortrag	138	138	0	0
Jahresüberschuss/-fehlbetrag		0	0	0
EIGENKAPITAL	438	438	0	0
Sonderposten	0	0	0	0
Rückstellungen	371	544	-173	-32
Verbindlichkeiten	2.377	2.363	14	1
- kurzfristig	2.377	1.205	1.172	97
- langfristig	0	0	0	0
FREMDKAPITAL	2.748	2.907	-159	-5
RAP	0	0	0	0
BILANZSUMME	3.186	3.345	-159	-5

Gewinn- und Verlustrechnung	2008 T€	2007 T€	Abw. absolut	Abw. in %
Umsatzerlöse	6.014	5.100	914	18
Bestandsveränderungen	-66	66	-132	-200
aktivierte Eigenleistungen		0	0	0
sonst. betr. Erträge	279	48	231	481
Gesamtleistung	6.227	5.214	1.013	19
Materialaufwand	1.134	744	390	52
Personalaufwand	1.960	1.877	83	4
Abschreibungen	1.003	1.638	-635	-39
sonstiger betr. Aufwand	739	724	15	2
sonstige Steuern	0	0	0	0
Betriebsergebnis	1.391	231	1.160	502
Finanzergebnis	50	41	9	22
Neutrales Ergebnis	0	0	0	0
Ertragssteuern	26		26	0
Jahresergebnis	1.415	272	1.143	420

Sonstige Wirtschaftszahlen	2008	2007	Abweichung absolut	Abw. in %
Mitarbeiter	36	37	1	3
- davon Auszubildende	0	0	0	0
Stand 30.06.09 40				

Wasserwerk Blietal GmbH Saarbrücken

WWB

Hohenzollernstr. 104 - 106
66117 Saarbrücken

www.vvs-konzern.de/wasserwerke.htm

Tel. 0681/587-0
Fax: 0681/587-2203

1. Geschäftsführung

Herr Horst Schmeer
Herr Walter Schwingel

2. Gründung der Gesellschaft

1970

3. Stammkapital der Gesellschaft

25.565 €

4. Beteiligungsverhältnisse

Versorgungs- und Verkehrsgesellschaft
Saarbrücken mbH
Saarpfalz-Kreis

87 %
13 %

22.242 €
3.323 €

5. Das Unternehmen

Gegenstand des Unternehmens ist die Förderung, die Aufbereitung, die Speicherung, die Zuleitung und der Verkauf von Wasser. Zu den Aufgaben der Gesell-

schaft gehört die Erledigung aller mit dem Gegenstand des Unternehmens zusammenhängenden und seinen Belangen dienenden Geschäfte.

Geschäftslage

Die Wasserwerk Blietal GmbH Saarbrücken (WWB) hat im Geschäftsjahr 2008 weiter insgesamt 29 Stadt- und Gemeindeteile im Saarpfalz-Kreis sowie die Landeshauptstadt Saarbrücken aus zertifizierten Brunnen-, Leitungs- und Aufbereitungssystemen mit Trinkwasser bester Qualität aus dem 120 km² großen Wasserschutzgebiet Blietal versorgt.

Im Geschäftsjahr 2008 haben die Wasserwerke Blietal mit rd. 9,1 Mio. m³ rd. 0,1 Mio. m³ mehr Wasser gefördert als im Vorjahresvergleich. Mit rd. 7,5 Mio. m³ ist der Hauptteil des unter ökologischen Vorgaben der Ressourcenschonung geförderten Blietalwassers an die SWS AG geflossen. Der Wasserbezug des Saarpfalz-Kreises lag mit rd. 1,6 Mio. m³ leicht unter dem Vorjahr.

Auf der Grundlage vorgenannter Absatzmengen konnte die WWB im Geschäftsjahr 2008 Umsatzerlöse in Höhe von rd. 3,5 Mio. € erzielen. Den Gesamterträgen von rd. 4,1 Mio. € stehen betriebliche Gesamtaufwendungen in Höhe von rd. 3,7 Mio. € gegenüber. Über den Verkauf der Wassermengen und der Aufwandsabwicklung konnte ein Jahresüberschuss von 0,4 Mio. € erwirtschaftet werden, der nach dem bestehenden Organschafts- und Ergebnisabführungsvertrag an die Stadtwerke Saarbrücken abgeführt wird.

Zur Risikoidentifikation und -steuerung hat die Konzernobergesellschaft, die VVS GmbH, ein einheitliches, durchgängiges Risikomanagement-System eingerichtet, in das die Gesellschaft WWB einbezogen ist.

6. Aufsichtsrat

§ 12 (1) Gesellschaftsvertrag

Der Aufsichtsrat

Der Aufsichtsrat besteht aus achtzehn Mitgliedern, und zwar gehören ihm an:

- a) der Oberbürgermeister der Landeshauptstadt Saarbrücken,
- b) der Landrat des Saarpfalz-Kreises,
- c) der Stadtverbandspräsident des Stadtverbandes Saarbrücken,
- d) neun weitere Mitglieder, darunter zwei Arbeitnehmervertreter aus dem Aufsichtsrat der Stadtwerke Saarbrücken AG, Saarbrücken die von der Stadtwerke Saarbrücken AG, Saarbrücken, entsandt werden,

Mitglieder des Aufsichtsrates:

Kajo Breuer, Bürgermeister,
AR-Vorsitzender (besonderer Vertreter der
Oberbürgermeisterin)
Clemens Lindemann, Landrat,
Jürgen Burgard, AN
Bm. Annelie Faber-Wegener, Saar-Pfalz-
Kreis
Bernd Hertzler, Saar-Pfalz-Kreis
Winfried Jung, Die Linke
Bm. Herbert Keßler, Saar-Pfalz-Kreis

e) fünf weitere Mitglieder, die vom Saarpfalz-Kreis entsandt werden,

f) ein weiteres Mitglied, das vom Stadtverband Saarbrücken entsandt wird.

Die zu a) bis c) Genannten gehören dem Aufsichtsrat kraft Amtes an. Der Stadtrat hat in der Vergangenheit dem Aufsichtsrat der Stadtwerke eine Empfehlung hinsichtlich der Entsendung der sechs Nichtarbeitnehmervertreter zu d) gegeben. Hierzu reicht ein Mehrheitsbeschluss des Stadtrates aus. § 114 (2) KSVG greift nicht.

Bei der Entsendung der Mitglieder zu e) und f) haben die Vertretungskörperschaften § 114 (2) KSVG zu beachten.

Peter Kihl, AN
Helmut Kihl, Saar-Pfalz-Kreis
Dr. Volker Krämer, CDU
Karsten Krämer, FDP
Rudolf Kraus, CDU
Elisabeth Potyka, SPD
Bm. Alexander Rubeck, Saar-Pfalz-Kreis
Elisabeth Rammel, SPD
Claudia Willger-Lambert, B'90/Die Grünen

7. Wesentliche Verträge

- Organschaftsvertrag mit Gewinnabführungs- und Verlustübernahmevereinbarung vom 28.6.1989 zwischen der Stadtwerke Saarbrücken AG und der WWB GmbH Saarbrücken.
- Dienstleistungsvertrag mit der Stadtwerke Saarbrücken AG vom 15.09.1970: danach stellt die SWS zur Abwicklung des Wasserwerk-Betriebes technisches und kaufmännisches Personal mit den

entsprechenden Räumlichkeiten und Einrichtungen zur Verfügung.

- Wasserlieferungsverträge mit der Stadtwerke Saarbrücken AG, Stadtwerke Blieskastel und Stadtwerke St. Ingbert.
- Wasserlieferungsvertrag mit der Gemeinde Mandelbachtal vom Dez. 1997.
- Wasserlieferungsvertrag mit der Gemeinde Gersheim vom Februar 1998.

8. Beteiligung an anderen Gesellschaften

keine Beteiligung

9. Wirtschaftsdaten

AKTIVA	2008 T€	2007 T€	Abw. absolut	Abw. in %
Immaterielles Vermögen	19	41	-22	-54
Sachanlagen	9.120	9.747	-627	-6
Finanzanlagen	0	0	0	0
ANLAGEVERMÖGEN	9.139	9.788	-649	-7
Vorräte	36	18	18	100
Forderungen und sonstige Vermögensgegenstände	3.755	3.061	694	23
Flüssige Mittel	9	1	8	800
UMLAUFVERMÖGEN	3.800	3.080	720	23
RAP		0	0	0
BILANZSUMME	12.939	12.868	71	1

PASSIVA	2008 T€	2007 T€	Abw. absolut	Abw. in %
Gezeichnetes Kapital	26	26	0	0
Rücklagen	8.828	8.828	0	0
Gewinn- / Verlustvortrag	0	0	0	0
Jahresüberschuss/-fehlbetrag	0	0	0	0
EIGENKAPITAL	8.854	8.854	0	0
Sonderposten	0	0	0	0
Rückstellungen	47	36	11	31
Verbindlichkeiten	4.038	3.978	60	2
- kurzfristig	947	767	180	23
- langfristig	3.091	3.211	-120	-4
FREMDKAPITAL	4.085	4.014	71	2
RAP	0	0	0	0
BILANZSUMME	12.939	12.868	71	1

Gewinn- und Verlustrechnung	2008 T€	2007 T€	Abw. absolut	Abw. in %
Umsatzerlöse	3.528	3.487	41	1
Bestandsveränderungen	0	0	0	0
aktivierte Eigenleistungen	0	0	0	0
sonst. betr. Erträge	567	134	433	323
Gesamtleistung	4.095	3.621	474	13
Materialaufwand	1.977	2.021	-44	-2
Personalaufwand	0	0	0	0
Abschreibungen	787	788	-1	0
sonstiger betr. Aufwand	769	334	435	130
sonstige Steuern	6	6	0	0
Betriebsergebnis	556	472	84	18
Finanzergebnis	-148	-153	5	-3
Neutrales Ergebnis	0	-1	1	-100
Dividendengarantien	14	14	0	0
Ertragssteuern	3	5	-2	-40
Jahresergebnis	391	301	90	30

Sonstige Wirtschaftszahlen	2008	2007	Abweichung absolut	Abw. in %
Mitarbeiter	0	0	0	0
- davon Auszubildende	0	0	0	0
Stand 30.06.09: 0				
Investitionen		973		
Leistungszahlen:				
Mengenabgabe in Tm ³				
Stadtwerke Saarbrücken	7.500	7.400	100	1
Saarpfalz-Kreis	1.600	1.600	0	0
Insgesamt:	9.100	9.000	100	1

Talsperren- und Grundwasser Aufbereitungs- und Vertriebs- gesellschaft mbH

TNA

Hohenzollernstr. 104 - 106
66117 Saarbrücken

Tel. 0681/587-0
Fax: 0681/587-2203

1. Geschäftsführung

Dr. Ing. Joachim Meier
Dr. Wolfgang Brück

2. Gründung der Gesellschaft

1994

3. Stammkapital der Gesellschaft

661.950 €

4. Beteiligungsverhältnisse

Versorgungs- und Verkehrsgesellschaft Saarbrücken mbH	22,77 %	150.700 €
WVW Wasser- und Energieversorgung Kreis St. Wendel GmbH	40,90 %	270.750 €
energis GmbH, Saarbrücken	22,77 %	150.700 €
Zweckverband Wasserversorgung der Stadt- und Landgemeinden des Kreises Neunkirchen, Ottweiler (WVO)	13,56 %	89.800 €

5. Das Unternehmen

Unternehmensgegenstand sind Planung, Bau und Betrieb von Aufbereitungsanlagen, die Erbringung von wasserwirtschaftlichen Dienstleistungen, Betriebsführungs- und Geschäftsbesorgungsdienstleistungen, die Aufbereitung von Rohwasser sowie der Vertrieb, der Verkauf und die Vermarktung von Roh- und Trinkwasser.

Geschäftslage

Die Gesellschaft hat im Geschäftsjahr 2008 im Rahmen des ihr verliehenes Wasserrecht über 4 Mio. m³/Jahr die Kunden mit Trinkwasser aus ihrem Wasserwerk Würzbachtal versorgt. Das Wasserwerk Würzbachtal wurde im Dauerbetrieb unter Vollast gefahren. Insgesamt wurden 3,707 Mio. m³ Trinkwasser an die Kunden WVW, energis und WVO abgegeben. Über den Verkauf dieser Wassermengen und der Aufwandsabwicklung konnte ein Jahresüberschuss von 39 T€ erwirtschaftet werden.

6. Aufsichtsrat

§ 9 Gesellschaftsvertrag

Jeder Gesellschafter muss im Aufsichtsrat vertreten sein. Die Zahl der Aufsichtsratsmitglieder und die Zusammensetzung des Aufsichtsrates wird von der Gesellschafter-

versammlung bestimmt. Der Aufsichtsrat wählt aus seiner Mitte einen Vorsitzenden und einen stellvertretenden Vorsitzenden.

Mitglieder des Aufsichtsrates:

Kajo Breuer, AR-Vorsitzender
Bürgermeister Wolfgang Alles
Dr.- Ing. Dieter Attig., VVS
Dr. Klaus Bauer, stellv. AR-Vorsitzender
Bürgermeister Klaus Bouillon
Karl Brixius, SPD
Winfried Emmerich
Mathias Frigo
Helmut Fuß
Landrat Dr. Rudolf Hinsberger
Dr. Volker Krämer, CDU
Stefan Kunz
Bürgermeister Werner Laub

Bürgermeister Fritz Hermann Lutz
Dr. Joachim Meier
Erich Morlo
Wolfgang Müller
Bürgermeister Stephan Rausch
Landrat Udo Recktenwald
Bürgermeister Hans Heinrich Rödle
Bürgermeister Hermann Josef Schmidt,
Martin Schmidt
Bürgermeister Theo Staub
Bürgermeister Andreas Veit
Jessica Zeyer, Die Linke

7. Wesentliche Verträge

- Vereinbarung über die Grundsätze der Zusammenarbeit zwischen der SWS und der WVV Wasser- und Energieversorgung Kreis St. Wendel GmbH - Januar 1995
- Wasserlieferungsverträge mit WVO, WVV, GWN und energis vom 30.04.2002
- Betriebsführungsvertrag mit WVV vom 02.04.2002.
- Wasserlieferungsvertrag und Geschäftsbesorgungsvertrag mit dem Tal-sperrenverband Nonweiler vom 15.04.1997 und 29.06.1999.
- Geschäftsbesorgungsvertrag mit der SWS vom 30.04.2002 über die Durchführung der kaufmännischen Angelegenheiten der TNA
- Betriebsführungsvertrag mit der WVV über den Betrieb des Wasserwerkes Würzbachtal einschließlich der Transportleitung zum Hochbehälter Bildstock vom 30.04.2002
- Vertrag über Stromlieferungen zwischen der TNA und der Energie Saar-LorLux AG vom 15./27. September 2004 mit Wirkung zum 1. Oktober 2004.

8. Beteiligung an anderen Gesellschaften

keine Beteiligung

9. Wirtschaftsdaten

AKTIVA	2008 T€	2007 T€	Abw. absolut	Abw. in %
Immaterielles Vermögen	0	0	0	0
Sachanlagen	430	547	-117	-21
Finanzanlagen		0	0	0
ANLAGEVERMÖGEN	430	547	-117	-21
Vorräte	7	0	7	0
Forderungen und sonstige Vermögensgegenstände	289	231	58	25
Flüssige Mittel	36	16	20	125
UMLAUFVERMÖGEN	332	247	85	34
RAP	0	0	0	0
BILANZSUMME	762	794	-32	-4

PASSIVA	2008 T€	2007 T€	Abw. absolut	Abw. in %
Gezeichnetes Kapital	662	662	0	0
Rücklagen	0	0	0	0
Gewinn- / Verlustvortrag	-324	-362	38	-10
Jahresüberschuss/-fehlbetrag	0	0	0	0
EIGENKAPITAL	338	300	38	13
Sonderposten	0	0	0	0
Rückstellungen	12	14	-2	-14
Verbindlichkeiten	412	480	-68	-14
- kurzfristig	365	304	61	20
- langfristig	47	176	-129	-73
FREMDKAPITAL	424	494	-70	-14
RAP	0	0	0	0
BILANZSUMME	762	794	-32	-4

Gewinn- und Verlustrechnung	2009 T€	2007 T€	Abw. absolut	Abw. in %
Umsatzerlöse	1.186	1.080	106	10
Bestandsveränderungen	0	0	0	0
aktivierte Eigenleistungen	0	0	0	0
sonst. betr. Erträge	210	13	197	1.515
Gesamtleistung	1.396	1.093	303	28
Materialaufwand	830	748	82	11
Personalaufwand	0	0	0	0
Abschreibungen	139	138	1	1
sonstiger betr. Aufwand	371	166	205	123
sonstige Steuern	1	1	0	0
Betriebsergebnis	55	40	15	38
Finanzergebnis	-16	-23	7	-30
Neutrales Ergebnis		0	0	0
Ertragssteuern		0	0	0
Jahresergebnis	39	17	22	129

KS KommunalSysteme für Energie, KS Umwelt und Verkehr GmbH

Hohenzollernstr. 104 - 106
66117 Saarbrücken

www.vvs-konzern.de

Tel. 0681/587-0
Fax: 0681/587-2041

1. Geschäftsführung

Dr. Wolfgang Brück

2. Gründung der Gesellschaft

1989

3. Stammkapital der Gesellschaft

25.565 €

4. Beteiligungsverhältnisse

Versorgungs- und Verkehrsgesellschaft
Saarbrücken mbH

100 %

25.565 €

5. Das Unternehmen

Gegenstand des Unternehmens ist:

- die Beratung, Planung, Systementwicklung, Projektsteuerung und -umsetzung einschließlich der Geschäftsbesorgung und Betriebsführung in den Sparten Energie, Verkehr und Umwelt.
- die Verwertung und Entsorgung von flüssigen und festen Abfallstoffen, Altlasten, Abraum und ähnlichem.

Die KS KommunalSysteme für Energie, Umwelt und Verkehr GmbH hat im Geschäftsjahr 2006 neben den mehrjährigen Großaufträgen eine Reihe neuer innovativer Projekte abgewickelt. Dabei plante, realisierte und dokumentierte die KS sowohl im Auftrag der Saarbrücker Stadtwerke als auch im Auftrag der Landeshauptstadt Saarbrücken und anderer Auftraggeber Maßnahmen zur innovativen und ökologischen Energieverwertung.

Geschäftslage

Die Gesellschaft hat im Geschäftsjahr 2007 neben mehrjährigen Großaufträgen eine Reihe neuer innovativer Projekte abgewickelt. Dabei plante, entwickelte, betreute und dokumentiert die KS im Auftrag der Saarbrücker Stadtwerke, der Landeshauptstadt Saarbrücken und anderer Auftraggeber Maßnahmen zur innovativen und ökologischen Energieverwendung, zur Weiterentwicklung neuer Technologien und zur Erschließung neuer Geschäftsfelder. Mit der Übernahme dieser Aufgaben leistet KS einen wichtigen Beitrag zur qualitativen Weiterentwicklung im Konzern.

Die Abarbeitung der im Auftragsbestand befindlichen Projekte führte im Geschäftsjahr 2007 zu Umsatzerlösen von 909 T€.

Im Geschäftsjahr 2007 wurde ein Jahresüberschuss von 55 T€ erwirtschaftet, der entsprechend dem bestehenden Ergebnisabführungsvertrag an die VVS abgeführt wurde. Die zahlreichen Zukunftsprojekte werden weiter konsequent bearbeitet. Derzeit werden verstärkt Beratungsleistungen von Dritten, u. a. von Kooperationspartnern des VVS-Konzerns, abgefragt. In der Ausweitung dieser Drittumsätze werden weitere Entwicklungschancen für das Unternehmen gesehen.

KS geht davon aus, sich auch weiterhin durch seine umfassende und fachübergreifende Kompetenz am Markt behaupten zu können und in Einzelsegmenten (z.B. Kraft-Wärme-Kopplung, regenerative Energien) seine Position auszubauen.

Zur Risikoidentifikation und –steuerung hat die Obergesellschaft, die VVS, ein einheitliches durchgängiges Risikomanagement-

system eingerichtet, in das die KS eingegliedert ist.

6. Aufsichtsrat/Beirat

Gemäß § 7 des Gesellschaftsvertrages besteht der Beirat aus den jeweiligen Geschäftsführern der Versorgungs- und Verkehrsgesellschaft Saarbrücken mbH.

Mitglied des Beirates:

Dr. Dieter Attig
Peter Edlinger

7. Wesentliche Verträge

- Beherrschungs- und Gewinnabführungsvertrag mit der VVS mbH.
- Kaufmännischer Geschäftsbesorgungsvertrag mit VVS vom 18.02.97.
- Geschäftsbesorgungsvertrag ZVÖPNV

- Geschäftsbesorgungs- und Betriebsführungsvertrag mit der SWStW vom 24.11.99.
- Gesellschaftsvertrag mit WP Nord KG

8. Beteiligung an anderen Gesellschaften

	Anteil in %	Anteil in €
Landesentwicklungsgesellschaft Saarland mbH	1,76	79.220 €
Kommanditanteil Voltwerk Solarpark 17 GmbH & Co. KG		5.000 €

9. Wirtschaftsdaten

AKTIVA	2008 T€	2007 T€	Abw. absolut	Abw. in %
Immaterielles Vermögen		0	0	0
Sachanlagen	593	667	-74	-11
Finanzanlagen	84	85	-1	-1
ANLAGEVERMÖGEN	677	752	-75	-10
Vorräte	106	108	-2	-2
Forderungen und sonstige Vermögensgegenstände	586	754	-168	-22
Flüssige Mittel	2	4	-2	-50
UMLAUFVERMÖGEN	694	866	-172	-20
RAP	0	0	0	0
BILANZSUMME	1.371	1.618	-247	-15

PASSIVA	2008 T€	2007 T€	Abw. absolut	Abw. in %
Gezeichnetes Kapital	26	26	0	0
Rücklagen	0	0	0	0
Gewinn- / Verlustvortrag	0	0	0	0
Jahresüberschuss/-fehlbetrag	0	0	0	0
EIGENKAPITAL	26	26	0	0
Sonderposten	0	0	0	0
Rückstellungen	5	5	0	0
Verbindlichkeiten	1.340	1.587	-247	-16
- kurzfristig	1.340	1.587	-247	-16
- langfristig			0	0
FREMDKAPITAL	1.345	1.592	-247	-16
RAP	0	0	0	0
BILANZSUMME	1.371	1.618	-247	-15

Gewinn- und Verlustrechnung	2008 T€	2007 T€	Abw. absolut	Abw. in %
Umsatzerlöse	1.011	909	102	11
Bestandsveränderungen	-2	108	-110	-102
aktivierte Eigenleistungen		0	0	0
sonst. betr. Erträge	1	4	-3	-75
Gesamtleistung	1.010	1.021	-11	-1
Materialaufwand	725	758	-33	-4
Personalaufwand	0	0	0	0
Abschreibungen	75	75	0	0
sonstiger betr. Aufwand	157	133	24	18
sonstige Steuern	1	0	1	0
Betriebsergebnis	52	55	-3	-5
Finanzergebnis	0	0	0	0
Neutrales Ergebnis	0	0	0	0
Ertragssteuern	0	0	0	0
Jahresergebnis	52	55	-3	-5

Stadtwerke Saarbrücken AG

SWS

Hohenzollernstr. 104 - 106
66117 Saarbrücken

www.saarbruecker-stadtwerke.de

Tel. 0681/587-0

Fax: 0681/587-2203

Email: info@saarbruecker-stadtwerke.de

1. Vorstand

Dr. Dieter Attig
Peter Edlinger
Helmut Fuß

2. Gründung der Gesellschaft

1963

3. Grundkapital der Gesellschaft

61.355.000 €

4. Beteiligungsverhältnisse

Landeshauptstadt Saarbrücken	6,05 %	3.711.977 €
VVS	85,29 %	52.328.657 €
Projecta 14 GmbH	8,66 %	5.314.366 €

Das Unternehmen

Gegenstand des Unternehmens ist – bei weitestgehender Schonung der natürlichen Umwelt und der vorhandenen Ressourcen an Energie und Wasser – die Erzeugung, der Bezug und die Bereitstellung versorgungswirtschaftlicher Produkte und Dienstleistungen, vorrangig für die Bevölkerung von Saarbrücken. Im einzelnen handelt es sich um folgende Aufgaben:

- a) die Lieferung mit Strom, Wärme, Gas und Wasser,
- b) die Erbringung von Dienstleistungen mit dem Ziel der rationalen Verwendung von Energie und Wasser,

- c) der Bau, der Betrieb und die Betriebsführung von Anlagen zur Gewinnung von Strom, Wärme, Gas und Wasser sowie dazu notwendiger Primärenergieträger,
- d) der Betrieb und die Betriebsführung von Wirtschafts- und Versorgungseinrichtungen,
- e) die Wiederverwertung und Entsorgung von Abfallstoffen.

Die Gesellschaft kann sich an Unternehmen, die ihren Zwecken dienen und förderlich sind, in jeder gesetzlich zulässigen Form beteiligen oder solche Unternehmen erwerben oder errichten.

Stromversorgung:

Im Geschäftsjahr 2008 betrug die in das Netz der Stadtwerke Saarbrücken durchgeleitete Strommenge rd. 1.316 Mio. kWh. Sie liegt damit um etwa 32 Mio. kWh unter dem Vergleichswert des Vorjahres.

rechtsjahr um 3 Mio. kWh auf nunmehr ca. 595 Mio. kWh.

Gasversorgung:

Mit 1.542 Mio. kWh wurden rd. 38 Mio. kWh mehr Erdgas durch das SWS-Netz durchgeleitet als im Vorjahr.

Fernwärmeversorgung:

Die Durchleitung von Fernwärme steigerte sich witterungsbedingt im Be-

Wasserversorgung:

Das Wasseraufkommen ist im Berichtszeitraum mit 12,073 Mio. m³ im Ver-

gleich zum Vorjahreszeitraum um 0,293 Mio. m³ zurückgegangen.

Geschäftslage

Zum Jahresende 2008 betrug die Bilanzsumme rd. 272 Mio. €. Sie ist gegenüber dem Vorjahr um rd. 7,4 % gesunken.

Den Umsatzerlösen von rd. 114 Mio. €, ergänzt um Bestandserhöhungen, aktivierte Eigenleistungen, sonstigen Erträge und Finanzerträge von insgesamt 37 Mio. €, stehen Gesamtaufwendungen in Höhe von 147 Mio. € gegenüber. Nach Abführung der Konzessionsabgabe in Höhe von 11,2 Mio. € wurde von der SWS AG im Geschäftsjahr 2008 ein Überschuss von knapp 3,4 Mio. € erwirtschaftet. Darin sind die Ergebnisse der Beteiligungsunternehmen, der Wasserwerk Bliestal GmbH, der co.met sowie der Bäderbetriebsgesellschaft mbH Entsprechend dem mit der VVS GmbH abgeschlossenen Ergebnisabführungsvertrag wird der Jahresüberschuss an die VVS abgeführt.

Die Geschäftstätigkeit der Gesellschaft wird durch die Entwicklung der Netznutzungsentgelte in Zukunft weiter beeinflusst. Die Entgelte für Netznutzung unterliegen bei Strom einer Regulierung durch die Bundesnetzagentur und bei Gas einer Regulierung durch die Landesregulierungsbehörde beim Ministerium für Wirtschaft und Arbeit des Saarlandes. Vor dem Hintergrund der ab 2009 begonnenen Anreizregulierung sind die Saarbrücker Stadtwerke dabei, durch Aufbau neuer organisatorischer

Die Wasserlieferung in die französische Grenzstadt Forbach ist darin mit rd. 0,174 Mio. m³ enthalten.

Strukturen, die für Effizienzsteigerungen in den Sektoren Strom und Gas notwendigen Anpassungsmaßnahmen sowohl kurzfristig als auch mittel- bis langfristig umzusetzen. Für reine Netzbetreiber in der Strom- und Gassparte werden die Rahmenbedingungen immer schwieriger. Daher ist der (Wieder-) Einstieg in die Eigenerzeugung für den VVS-Konzern notwendig. Neben dem Wiedereinstieg in die Energieerzeugung haben die erfolgreiche Realisierung von Synergien mit den neuen Partnern VSE und Saar Ferngas eine maßgebliche strategische Bedeutung für die künftige Entwicklung des gesamten VVS-Konzerns und der Stadtwerke Saarbrücken AG.

Die Saarbrücker Stadtwerke haben entsprechend dem KonTraG gemeinsam mit der Versorgungs- und Verkehrsgesellschaft Saarbrücken ein einheitliches Risikomanagement-System eingerichtet. Mit diesem Überwachungs- und Steuerungsinstrument werden nicht nur bestehende, sondern auch künftige Gefährdungsrisiken früh erkannt, analysiert und Gegensteuerungsmaßnahmen eingeleitet. Gleichmaßen wird damit auch die Berichtsfunktion innerhalb der Gesellschaft ebenso fortgeschrieben, wie die Information der Aufsichtsgremien und des Gesellschafters.

6. Aufsichtsrat

§ 7 Satzung

(1) Der Aufsichtsrat besteht aus 21 Mitgliedern. Er setzt sich zusammen aus Aufsichtsratsmitgliedern der Aktionäre und der Arbeitnehmer.

Ein Drittel der Aktionärsvertreter wird von der Landeshauptstadt Saarbrücken entsandt, die übrigen Mitglieder - mit Ausnahme der Arbeitnehmervertreter - werden von

der Hauptversammlung auf Vorschlag des Stadtrates der Landeshauptstadt Saarbrücken gewählt. Die entsandten Mitglieder müssen dem Aufsichtsrat der Versorgungs- und Verkehrsgesellschaft Saarbrücken mbH angehören. Unter den entsandten Mitgliedern müssen sich der Oberbürgermeister und ein Beigeordneter der Landeshauptstadt Saarbrücken befinden.

§ 35 Konsortialvertrag

(1) Von den zehn Aktionärsvertretern, die von der Hauptversammlung gemäß § 7 Abs. 1 der Satzung der SWS als Aufsichtsräte gewählt werden, werden sieben auf Vorschlag der VVS und drei auf Vorschlag der Partnerin gewählt....

(2) VVS wird das ihr zustehende Entsendungsrecht bezüglich der Entsendung von vier Aufsichtsräten in den Aufsichtsrat der SWS so ausüben, dass der Oberbürgermeister der LHS und drei Mitglieder des Stadtrates entsendet werden.

Mitglieder des Aufsichtsrates:

Charlotte Britz, Oberbürgermeisterin,
AR-Vorsitzende,
Michael Bleines, Die Linke
Michael Blug
Thomas Brück, B'90/Die Grünen
Jürgen Burgardt
Peter Kihl
Alwin Kleinbauer
Frank Uwe Kloos
Uwe Conradt, CDU

Katharina Moritz
Ralf Latz, SPD
Volker Hanauer
Rolf Linsler, Die Linke
Rüdiger Linsler, FDP
Harald Müller, SPD
Klaus Schroeter, SPD
Peter Strobel, CDU
Sascha Zehner, CDU

7. Wesentliche Verträge

- Konzessionsvertrag vom 16.12.1975, geändert am 10.5.1977 und zum 01.01.1994
- Straßenbeleuchtungsvertrag vom 16.12.1977, geändert am 1.1.1982
- Kooperationsvertrag vom 12.5.1977 mit den Ergänzungen I vom 30.7.1981, II vom 26.4.1982 und III vom 1.1.1988
- Beherrschungs- und Ergebnisabführungsvertrag mit der VVS vom 1.1.1963
- Geschäftsbesorgungsvertrag mit der Bäderbetriebsgesellschaft Saarbrücken mbH vom 01.01.1997.
- Kooperationsvertrag mit der Stadt Lebach vom 21.12.1998.
- Ausgliederungs- und Übernahmevertrag mit ESLL vom 31.08.2000.
- Wasserlieferungsvertrag mit WWB
- Beherrschungs- und Ergebnisabführungsvertrag mit BBS
- Beherrschungs- und Ergebnisabführungsvertrag mit WWB
- Geschäftsbesorgungsverträge mit TNA / TNB
- Konsortialvertrag sowie weitere Verträge mit EDAG
- Strom- und Wärmelieferungsvertrag mit EDAG
- Service- und Netzdienstleistungsverträge mit ESLL

8. Beteiligung an anderen Gesellschaften

	Stamm-/Grundkapital	Anteil in %
Bäderbetriebsgesellschaft mbH Saarbrücken	25.565 €	100 %
EHS VGmbH	25.000 €	27,4 %
EHS	500.000 €	27,42 %
Energie-Service-Saar GmbH	52.000 €	50 %
Fernwärme-Verbund Saar GmbH	8.182.500€	26 %
Kraftwerk Wehrden GmbH (seit 01.07.1998 außer Betrieb)	5.513.761 €	33,33 %
Modellkraftwerk Völklingen GmbH	25.000 €	30 %
Talsperre Nonnweiler Betriebsführungsgesellschaft mbH	25.565 €	50 %
Windpark Saar Geschäftsführungs GmbH	25.565 €	25,8 %
Windpark Saar GmbH & Co KG (Kommanditeinlage)	1.395.000 €	24 %
Windpark Saar KS GmbH & Co Freisen Nord KG	1.450.279 €	21,15 %
izes gGmbH	752.300 €	9 %

9. Wirtschaftsdaten

AKTIVA	2008 T€	2007 T€	Abw. absolut	Abw. in %
Immaterielles Vermögen	1.139	1.582	-443	-28
Sachanlagen	178.463	187.147	-8.684	-5
Finanzanlagen	4.657	5.487	-830	-15
ANLAGEVERMÖGEN	184.259	194.216	-9.957	-5
Vorräte	2.922	2.298	624	27
Forderungen und sonstige Vermögensgegenstände	84.338	92.888	-8.550	-9
Flüssige Mittel	3.567	4.322	-755	-17
UMLAUFVERMÖGEN	90.827	99.508	-8.681	-9
RAP	3.559	7.537	-3.978	-53
BILANZSUMME	278.645	301.261	-22.616	-8

PASSIVA	2008 T€	2007 T€	Abw. absolut	Abw. in %
Gezeichnetes Kapital	61.355	61.355	0	0
Rücklagen	21.106	21.106	0	0
Gewinn- / Verlustvortrag	0	0	0	0
Jahresüberschuss/-fehlbetrag	0	0	0	0
EIGENKAPITAL	82.461	82.461	0	0
Sonderposten	6.625	7.551	-926	-12
Rückstellungen	63.459	60.222	3.237	5
Verbindlichkeiten	122.744	143.601	-20.857	-15
- kurzfristig		103.978	-103.978	-100
- langfristig		39.623	-39.623	-100
FREMDKAPITAL	186.203	203.823	-17.620	-9
RAP	3.356	7.426	-4.070	-55
BILANZSUMME	278.645	301.261	-22.616	-8

Gewinn- und Verlustrechnung	2008 T€	2007 T€	Abw. absolut	Abw. in %
Umsatzerlöse	112.668	135.000	-22.332	-17
Bestandsveränderungen	907	-10	917	-9.170
aktivierte Eigenleistungen	1.027	1.123	-96	-9
sonst. betr. Erträge	28.189	24.290	3.899	16
Gesamtleistung	142.791	160.403	-17.612	-11
Materialaufwand	50.338	54.783	-4.445	-8
Personalaufwand	20.194	29.307	-9.113	-31
Abschreibungen	16.211	17.666	-1.455	-8
sonstiger betr. Aufwand	44.951	42.773	2.178	5
sonstige Steuern	233	319	-86	-27
Betriebsergebnis	10.864	15.555	-4.691	-30
Finanzergebnis	-4.072	-3.544	-528	15
Beteiligungsergebnis	1.895	48.517	-46.622	-96
Neutrales Ergebnis	-5.310	1.032	-6.342	-615
Jahresergebnis	3.377	61.560	-58.183	-95

Sonstige Wirtschaftszahlen	2008	2007	Abw. absolut	Abw. in %
Mitarbeiter	241	540	-299	-55
- davon Auszubildende	28	27	1	4
Stand 30.06.09:				
davon: Azubis				
Investitionen in Mio. €	12,4	18,1	-5,7	-31
Leistungszahlen:				
Strom:				
Hausanschlüsse	40.600	40.378	222	1
Zähler	127.502	127.672	-170	0
Fernwärme:				
Hausstationen	4.032	4.014	18	0
Gas:				
Hausanschlüsse	28.950	28.828	122	0
Zähler	43.353	43.517	-164	0
Wasser:				
Eigenförderung (Mio. m ³)	4.232	4.650	-418	-9
Bezug WWB	7.466	7.338	128	2
Bezug Sonstige	376	378	-2	-1
Gesamt	12.074	12.366	-292	-2
Verkauf:	10.679	10.683	-4	0
Hausanschlüsse	40.125	39.322	803	2
Wasserzähler	42.676	42.520	156	0

Energiehandel Saar GmbH & Co. KG, EHS

EHS

Händelstr. 5
66538 Neunkirchen

Tel. 06821/200-0
Fax 06821/200-200

1. Geschäftsführung

Energiehandel Saar Verwaltungs-GmbH

2. Gründung der Gesellschaft

1999

3. Stammkapital der Gesellschaft

500.000 €

4. Beteiligungsverhältnisse

Komplementärin:

Energiehandel Saar Verwaltungs-GmbH

Einbringung ihrer Dienstleistung

Kommanditisten:

Stadtwerke Saarbrücken AG	137.100 €
KEW Kommunale Energie und Wasserversorgung AG	175.250 €
Stadtwerke Völklingen GmbH	48.150 €
SSW-Stadtwerke St. Wendel GmbH & Co. KG	34.500 €
Stadtwerke Sulzbach/Saar GmbH	34.200 €
Stadtwerke Dillingen/Saar GmbH	33.350 €
Gas- und Wasserwerke Bous - Schwalbach GmbH	18.300 €
Gaswerk Illingen Zweckverband energis GmbH	11.800 € 7.350 €

5. Das Unternehmen

Gegenstand des Unternehmens ist die Erbringung von Dienstleistungen im Bereich der Energieversorgung für die Ge-

sellschafter mit dem Ziel, die örtliche Energieversorgung zu stärken sowie der Einkauf von Energie.

6. Aufsichtsrat

Die Gesellschaft hat keinen Aufsichtsrat

7. Wirtschaftsdaten

AKTIVA	2008 T€	2007 T€	Abw. absolut	Abw. in %
Immaterielles Vermögen	0	0	0	0
Sachanlagen	0	0	0	0
Finanzanlagen	0	0	0	0
ANLAGEVERMÖGEN	0	0	0	0
Vorräte	0	0	0	0
Forderungen und sonstige Vermögensgegenstände	376	376	0	0
Flüssige Mittel	64	70	-6	-9
UMLAUFVERMÖGEN	440	446	-6	-1
RAP	0	0	0	0
BILANZSUMME	440	446	-6	-1

PASSIVA	2008 T€	2007 T€	Abw. absolut	Abw. in %
Gezeichnetes Kapital	500	500	0	0
Rücklagen	0	0	0	0
Gewinn- / Verlustvortrag	-66	-62	-4	6
Jahresüberschuss/-fehlbetrag	0	0	0	0
EIGENKAPITAL	434	438	-4	-1
Sonderposten	0	0	0	0
Rückstellungen	3	3	0	0
Verbindlichkeiten	3	5	-2	-40
- kurzfristig	3	5	-2	-40
- langfristig	0	0	0	0
FREMDKAPITAL	6	8	-2	-25
RAP	0	0	0	0
BILANZSUMME	440	446	-6	-1

Gewinn- und Verlustrechnung	2008 T€	2007 T€	Abw. absolut	Abw. in %
Umsatzerlöse	0	15	-15	-100
Bestandsveränderungen	0	0	0	0
aktivierte Eigenleistungen	0	0	0	0
sonst. betr. Erträge	1	0	1	0
Gesamtleistung	1	15	-14	-93
Materialaufwand	0	15	-15	-100
Personalaufwand	0	0	0	0
Abschreibungen	0	0	0	0
sonstiger betr. Aufwand	7	7	0	0
sonstige Steuern	0	0	0	0
Betriebsergebnis	-6	-7	1	-14
Finanzergebnis	3	2	1	50
Neutrales Ergebnis	0	0	0	0
Ertragssteuern	0	0	0	0
Jahresergebnis	-3	-5	2	-40

Energiehandel Saar Verwaltungs GmbH

EHS VGmbH

Händelstr. 5
66538 Neunkirchen

Tel. 06821/200-0
Fax 06821/200-200

1. Geschäftsführung

Dipl.-Kfm. Werner Spaniol
Dipl.-Ing. Dietmar Bauer

2. Gründung der Gesellschaft

1999

3. Stammkapital der Gesellschaft

25.000 €

4. Beteiligungsverhältnisse

Stadtwerke Saarbrücken AG	6.850 €
KEW Kommunale Energie und Wasserversorgung AG	8.750 €
Stadtwerke Völklingen GmbH	2.400 €
SSW-Stadtwerke St. Wendel GmbH & Co. KG	1.750 €
Stadtwerke Sulzbach/Saar GmbH	1.700 €
Stadtwerke Dillingen/Saar GmbH	1.650 €
Gas- und Wasserwerke Bous - Schwalbach GmbH	900 €
Gaswerk Illingen Zweckverband energis GmbH	600 € 400 €

5. Das Unternehmen

Gegenstand des Unternehmens ist die Beteiligung als persönlich haftende und geschäftsführende Gesellschafterin an der Energiehandel Saar GmbH & Co. KG

(EHS), sowie die Gründung und Verwaltung von Tochtergesellschaften im Rahmen des Unternehmensgegenstandes des EHS.

6. Aufsichtsrat

Die Gesellschaft hat keinen Aufsichtsrat

7. Wirtschaftsdaten

AKTIVA	2008 T€	2007 T€	Abw. absolut	Abw. in %
Immaterielles Vermögen	0	0	0	0
Sachanlagen	0	0	0	0
Finanzanlagen	0	0	0	0
ANLAGEVERMÖGEN	0	0	0	0
Vorräte		0	0	0
Forderungen und sonstige Vermögensgegenstände	15	15	0	0
Flüssige Mittel	11	12	-1	-8
UMLAUFVERMÖGEN	26	27	-1	-4
RAP	0	0	0	0
BILANZSUMME	26	27	-1	-4

PASSIVA	2008 T€	2007 T€	Abw. absolut	Abw. in %
Gezeichnetes Kapital	25	25	0	0
Rücklagen	0	0	0	0
Gewinn- / Verlustvortrag	0	0	0	0
Jahresüberschuss/-fehlbetrag	0	0	0	0
EIGENKAPITAL	25	25	0	0
Sonderposten	0	0	0	0
Rückstellungen	1	1	0	0
Verbindlichkeiten	0	1	-1	-100
- kurzfristig	0	1	-1	-100
- langfristig	0	0	0	0
FREMDKAPITAL	1	2	-1	-50
RAP	0	0	0	0
BILANZSUMME	26	27	-1	-4

Gewinn- und Verlustrechnung	2008 T€	2007 T€	Abw. absolut	Abw. in %
Umsatzerlöse	0	0	0	0
Bestandsveränderungen	0	0	0	0
aktivierte Eigenleistungen	0	0	0	0
sonst. betr. Erträge	1	1	0	0
Gesamtleistung	1	1	0	0
Materialaufwand	0	0	0	0
Personalaufwand	0	0	0	0
Abschreibungen	0	0	0	0
sonstiger betr. Aufwand	2	2	0	0
sonstige Steuern	0	0	0	0
Betriebsergebnis	-1	-1	0	0
Finanzergebnis	1	1	0	0
Neutrales Ergebnis		0	0	0
Ertragssteuern		0	0	0
Jahresergebnis	0	0	0	0

Energie-Service-Saar GmbH

ESS

Kurt-Nagel-Str. 6
66333 Völklingen

www.energie-service-saar.de

Tel. 06898/911-0-911

Fax: 06898/911-0-950

Email: w.egler@energie-service-saar.de

1. Geschäftsführung

Dipl. Ing. Hans- Hermann Michaelis
Dipl. Ing. Joachim Peter

2. Gründung der Gesellschaft

1997

3. Stammkapital der Gesellschaft

52.000 €

4. Beteiligungsverhältnisse

Stadtwerke Saarbrücken AG
VSE AG

50 %	26.000 €
50 %	26.000 €

5. Das Unternehmen

Gegenstand des Unternehmens sind Dienstleistungen auf dem gesamten Feld der Energieerzeugung, des Energietrans-

portes und der Energieverteilung sowie alle Maßnahmen, die geeignet sind, den Geschäftszweck unmittelbar zu fördern.

Geschäftslage:

Das Geschäftsjahr 2008 konnte nicht an das erfolgreiche Geschäftsjahr 2007 anknüpfen. Durch negative Sondereffekte aus dem saarländischen Bergbaubereich heraus (Kohlekrise) und Finanzprobleme bei der VVS konnte die Gesellschaft ihre Ergebnisziele nicht erreichen. Den Marktänderungen wurden mit einer angepas-

ten Vertriebsoffensive 2008 begegnet. Trotz Krise konnte sich das Unternehmen in der Region weiter behaupten. Das Geschäftsjahr 2008 schließt mit einem Ergebnis der gewöhnlichen Geschäftstätigkeit mit einem Fehlbetrag vom rund 310 T€ ab.

6. Beirat

§ 13 Gesellschaftsvertrag

- (1) Der Beirat besteht aus mindestens sechs Mitgliedern, die von den Gesellschaftern ihren Geschäftsanteilen entsprechend entsandt und abberufen werden.
- (2) Mit beratender Stimme gehört dem Beirat zusätzlich ein Vertreter der Arbeitnehmer an....

- (3) Der Beirat wählt aus seiner Mitte einen Vorsitzenden und einen stellvertretenden Vorsitzenden...
Der Vorsitz im Beirat soll turnusgemäß zwischen einem vom Gesellschafter VSE AG bzw. vom Gesellschafter SWS AG vorgeschlagenen Beiratsmitglied wechseln. Die Wahl gilt, wenn nichts anderes bestimmt wird, für die Dauer der Amtszeit des Gewählten.

Mitglieder des Beirates:

Dr.-Ing. Dieter Attig, Vorsitzender
Prof. Leo Petry, Stellv. Vorsitzender
Dipl.- Ing. Manfred Fess, VSE

Ulrich Sperber, VSE
Thomas Strehl, SWS
Dipl.-Ing. Helmut Fuss, SWS

7. Wesentliche Verträge

- Gesellschaftsvertrag vom 27.12.01
- Geschäftsbesorgungsvertrag mit der VSE vom 01. Juli 1998
- Vertrag für Vertragshändler zwischen Firma Pall GmbH und Energie Service Saar GmbH " vom 28.07.2009 mit Wirkung zum 01.04.2009

8. Beteiligungen

Keine Beteiligungen

9. Wirtschaftsdaten

AKTIVA	2008 T€	2007 T€	Abw. absolut	Abw. in %
Immaterielles Vermögen	1	0	1	0
Sachanlagen	141	123	18	15
Finanzanlagen		0	0	0
ANLAGEVERMÖGEN	142	123	19	15
Vorräte	71	5	66	1.320
Forderungen und sonstige Vermögensgegenstände	1.121	1.058	63	6
Flüssige Mittel	15	624	-609	-98
UMLAUFVERMÖGEN	1.207	1.687	-480	-28
RAP	1	1	0	0
BILANZSUMME	1.350	1.811	-461	-25

PASSIVA	2008 T€	2007 T€	Abw. absolut	Abw. in %
Gezeichnetes Kapital	52	52	0	0
Rücklagen	0	0	0	0
Gewinn- / Verlustvortrag	1.097	1.007	90	9
Jahresüberschuss/-fehlbetrag	-274	90	-364	-404
EIGENKAPITAL	875	1.149	-274	-24
Sonderposten	0	0	0	0
Rückstellungen	442	595	-153	-26
Verbindlichkeiten	33	67	-34	-51
- kurzfristig	33	67	-34	-51
- langfristig		0	0	0
FREMDKAPITAL	475	662	-187	-28
RAP		0	0	0
BILANZSUMME	1.350	1.811	-461	-25

Gewinn- und Verlustrechnung	2008 T€	2007 T€	Abw. absolut	Abw. in %
Umsatzerlöse	1.468	2.626	-1.158	-44
Bestandsveränderungen	66	4	62	1.550
aktivierte Eigenleistungen	2	0	2	0
sonst. betr. Erträge	73	36	37	103
Gesamtleistung	1.609	2.666	-1.057	-40
Materialaufwand	451	945	-494	-52
Personalaufwand	1.178	1.214	-36	-3
Abschreibungen	43	56	-13	-23
sonstiger betr. Aufwand	289	325	-36	-11
sonstige Steuern	3	3	0	0
Betriebsergebnis	-355	123	-478	-389
Finanzergebnis	42	38	4	11
Neutrales Ergebnis			0	0
Ertragssteuern	-38	71	-109	-154
Jahresergebnis	-275	90	-365	-406

Sonstige Wirtschafts- zahlen	2008	2007	Abwei- chung absolut	Abw. in %
Mitarbeiter	23	25	-2	-8
- davon Auszubildende	0	0		
Stand 31.7.09: 22				

IZES gGmbH Altenkesseler Str. 17 66115 Saarbrücken www.izes.de	IZES Tel. 0681/9762840 Fax 0681/9762850 Email: izes@izes.de
---------------------------------------------------------------------------------------------------------------------	-------------------------------------------------------------------------------------------------------------------

1. Geschäftsführung

Dr. Michael Brand
 Dr. Frithjof Spreer

2. Stammkapital der Gesellschaft

752.300 €

3. Beteiligungsverhältnisse

Stadtwerke Saarbrücken AG	9 %	67.700 €
---------------------------	-----	----------

4. Das Unternehmen

Die Gesellschaft verfolgt ausschließlich und unmittelbar gemeinnützige Zwecke im Sinne der Abgabenordnung. Zweck der Gesellschaft ist die Förderung des Umweltschutzes insbesondere durch die anwendungsnahe Forschung und Entwicklung auf dem Gebiet von Zukunftstechno-

logien und Zukunftsmärkten für Energiesysteme, sowie durch beratende, begleitende und ausführende Tätigkeiten bei der Initiierung, Konzeption und Umsetzung von innovativen Maßnahmen zur rationellen Energienutzung und zur Erzeugung erneuerbarer Energien.

5. Zweck der Beteiligung

Der Zweck der Beteiligung ist die Vermarktung des Know-hows der Stadtwerke Saarbrücken AG (SWS) über die Grenzen der Stadt Saarbrücken hinaus.

6. Aufsichtsrat

Dem Aufsichtsrat der IZES gGmbH gehört kein/e VertreterIn der Stadtverwaltung bzw. des Stadtrates an. Seitens der SWS gehört Herr Dr. Dieter Attig dem Aufsichtsrat an.

Fernwärme-Verbund Saar GmbH

FVS

Saarwiesenstr. 1a
66333 Völklingen

www.fvs.de

Tel. 0681/9494-9125

Fax 0681/9494-9173

Email: info@fvs.de

1. Geschäftsführung

Jürgen Kirsch
Uwe Louis

2. Stammkapital der Gesellschaft

8.182.500 €

3. Beteiligungsverhältnisse

Stadtwerke Saarbrücken AG
Evonik Power Saar GmbH

26 %
74 %

2.127.450 €
6.055.050 €

4. Das Unternehmen

Gegenstand des Unternehmens ist der Bau und Betrieb eines regionalen Fernwärmesystems im Saarland.

5. Zweck der Beteiligung

Der Zweck der Beteiligung ist die Sicherung des Fernwärmebezuges der Stadtwerke Saarbrücken AG (SWS).

6. Aufsichtsrat

Dem Aufsichtsrat der FVS gehört kein/e VertreterIn der Stadtverwaltung bzw. des Stadtrates an. Seitens der SWS gehören

Herr Dr. Dieter Attig und Herr Joachim Peter dem Aufsichtsrat an.

7. Wirtschaftsdaten

AKTIVA	2008 T€	2007 T€	Abw. absolut	Abw. in %
Immaterielles Vermögen	1	1	0	0
Sachanlagen	10.016	11.137	-1.121	-10
Finanzanlagen	131	131	0	0
ANLAGEVERMÖGEN	10.148	11.269	-1.121	-10
Vorräte	671	585	86	15
Forderungen und sonstige Vermögensgegenstände	14.908	7.882	7.026	89
Flüssige Mittel	0	0	0	0
UMLAUFVERMÖGEN	15.579	8.467	7.112	84
RAP	90	157	-67	-43
BILANZSUMME	25.817	19.893	5.924	30

PASSIVA	2008 T€	2007 T€	Abw. absolut	Abw. in %
Gezeichnetes Kapital	8.183	8.183	0	0
Rücklagen	0	0	0	0
Gewinn- / Verlustvortrag	0	0	0	0
Jahresüberschuss/-fehlbetrag	0	0	0	0
EIGENKAPITAL	8.183	8.183	0	0
Sonderposten	252	487	-235	-48
Rückstellungen	2.509	1.677	832	50
Verbindlichkeiten	14.323	8.941	5.382	60
- kurzfristig	14.323	8.941	5.382	60
- langfristig	0	0	0	0
FREMDKAPITAL	16.832	10.618	6.214	59
RAP	550	605	-55	-9
BILANZSUMME	25.817	19.893	5.924	30

Gewinn- und Verlustrechnung	2008 T€	2007 T€	Abw. absolut	Abw. in %
Umsatzerlöse	46.527	40.019	6.508	16
Bestandsveränderungen	1	-9	10	-111
aktivierte Eigenleistungen	0	0	0	0
sonst. betr. Erträge	117	257	-140	-54
Gesamtleistung	46.645	40.267	6.378	16
Materialaufwand	25.110	18.461	6.649	36
Personalaufwand	0	0	0	0
Abschreibungen	1.660	1.924	-264	-14
sonstiger betr. Aufwand	16.358	16.280	78	0
sonstige Steuern	11	10	1	10
Betriebsergebnis	3.506	3.592	-86	-2
Finanzergebnis	230	127	103	81
Neutrales Ergebnis	0	0	0	0
Dividendengarantien	141	126	15	12
Ertragssteuern	1.112	967	145	15
Jahresergebnis	2.483	2.626	-143	-5

Talsperre Nonnweiler Betriebsführungsgesellschaft mbH

TNB

Hohenzollernstr. 104 - 106
66117 Saarbrücken

Tel. 0681/587-0
Fax: 0681/587-2203

1. Geschäftsführung

Dr. Wolfgang Brück
Dr. Ing. Joachim Meier

2. Gründung der Gesellschaft

1988

3. Stammkapital der Gesellschaft

25.565 €

4. Beteiligungsverhältnisse

Stadtwerke Saarbrücken	50 %	12.782,50 €
WVW Wasser- und Energieversorgung Kreis St. Wendel GmbH	50 %	12.782,50 €

5. Das Unternehmen

Die Gesellschaft ist Geschäftsbesorger und Betriebsführer der Talsperre Nonnweiler. Die Aufgabenstellung umfasst auch

die vom Talsperrenverband zur Stromerzeugung eingesetzte Wasserturbine.

6. Aufsichtsrat

§ 9 (1) Gesellschaftsvertrag Aufsichtsrat

Die Zahl der Aufsichtsratsmitglieder wird von der Gesellschafterversammlung bestimmt. Die Mitglieder des Aufsichtsrates werden je zur Hälfte von jedem Gesellschafter entsandt und abberufen. Wird über die Amtsdauer nichts anderes bestimmt, so endet die Amtszeit mit dem Beschluss der Gesellschafter über die Entlastung für das vierte Geschäftsjahr nach Beginn der Amtszeit. Das Geschäftsjahr, in dem die Amtszeit beginnt, wird dabei nicht mitgezählt.

Gesellschafter sind die Stadtwerke Saarbrücken AG und die WVW Wasser- und Energieversorgung Kreis St. Wendel GmbH zu gleichen Teilen. Beide entsenden die Aufsichtsratsmitglieder jeweils zur Hälfte. Eine besondere Verteilung der Aufsichtsratsmandate unter den beiden Gesellschaftern ist statuarisch nicht festgelegt. Ebenso legt der Gesellschaftsvertrag kein Vorschlagsrecht des Stadtrats fest, jedoch kann dieser, da es sich hierbei um eine Enkelin der Landeshauptstadt Saarbrücken handelt, eine Empfehlung an den Aufsichtsrat der SWS aussprechen. § 114 (2) KSVG greift nicht.

Mitglieder des Aufsichtsrates:

Bürgermeister Kajo Breuer
AR-Vorsitzender
Bürgermeister Wolfgang Alles
Dr.-Ing. Dieter Attig, VVS
Bürgermeister Klaus Bouillon
Karl Brixius, SPD
Dr. Volker Krämer, CDU

Dr. Joachim Meyer
Wolfgang Müller
Landrat Udo Recktenwald,
Bürgermeister Hermann Josef Schmidt
Hans-Uwe Schneider
Bürgermeister Andreas Veit

7. Wesentliche Verträge

- Geschäftsbesorgungs- und Betriebsführungsvertrag mit dem Talsperrenverband Nonnweiler vom 21.03.2002.
- Dienstleistungsvertrag mit der Stadtwerke Saarbrücken AG vom 20.5.1988 mit Ergänzungsvereinbarung vom 06.03.2002.
- Dienstleistungsvertrag mit der WVV Wasser- und Energieversorgung Kreis St. Wendel GmbH vom 20.5.1988 mit Ergänzungsvereinbarung vom 06.03.2002.

8. Beteiligung an anderen Gesellschaften

keine Beteiligung

9. Wirtschaftsdaten

AKTIVA	2008 T€	2007 T€	Abw. absolut	Abw. in %
Immaterielles Vermögen	0	0	0	0
Sachanlagen	0	0	0	0
Finanzanlagen	0	0	0	0
ANLAGEVERMÖGEN	0	0	0	0
Vorräte	0	0	0	0
Forderungen und sonstige Vermögensgegenstände	81	152	-71	-47
Flüssige Mittel	34	18	16	89
UMLAUFVERMÖGEN	115	170	-55	-32
RAP	1	1	0	0
BILANZSUMME	116	171	-55	-32

PASSIVA	2008 T€	2007 T€	Abw. absolut	Abw. in %
Gezeichnetes Kapital	26	26	0	0
Rücklagen	0	0	0	0
Gewinn- / Verlustvortrag	5	4	1	25
Jahresüberschuss/-fehlbetrag	0	0	0	0
EIGENKAPITAL	31	30	1	3
Sonderposten	0	0	0	0
Rückstellungen	9	9	0	0
Verbindlichkeiten	76	131	-55	-42
- kurzfristig	76	52	24	46
- langfristig	0	0	0	0
FREMDKAPITAL	85	140	-55	-39
RAP	0	0	0	0
BILANZSUMME	116	170	-54	-32

Gewinn- und Verlustrechnung	2008 T€	2007 T€	Abw. absolut	Abw. in %
Umsatzerlöse	370	379	-9	-2
Bestandsveränderungen	0	0	0	0
aktivierte Eigenleistungen	0	0	0	0
sonst. betr. Erträge	0	0	0	0
Gesamtleistung	370	379	-9	-2
Materialaufwand	350	363	-13	-4
Personalaufwand	0	0	0	0
Abschreibungen	0	0	0	0
sonstiger betr. Aufwand	19	17	2	12
sonstige Steuern	0	0	0	0
Betriebsergebnis	1	-1	2	-200
Finanzergebnis	0	0	0	0
Neutrales Ergebnis	0	0	0	0
Ertragssteuern	0	0	0	0
Jahresergebnis	1	-1	2	-200

Bäderbetriebsgesellschaft Saarbrücken mbH

BBS

Hohenzollernstr. 104 - 106
66117 Saarbrücken

Tel. 0681/587-0
Fax 0681/587-2350
www.vvs-konzern.de

1. Geschäftsführung

Dipl.-Kfm. Alfons Wintrich
Herbert Rauber

2. Gründung der Gesellschaft

1996

3. Stammkapital der Gesellschaft

25.565 €

4. Beteiligungsverhältnisse

Stadtwerke Saarbrücken AG

100 %

25.565 €

5. Das Unternehmen

Gegenstand des Unternehmens ist die Planung, der Bau und der Betrieb von Hallen- und Freibädern aller Art, beispielsweise

se von Sportbädern, Freizeitbädern und Gesundheitsbädern, sowie von deren Nebeneinrichtungen.

Geschäftslage

Die Saarbrücker Bäder haben auch im Jahr 2008 ein nachfrage- und bedarfsge- rechtes Angebot an Schwimmstätten zur Verfügung gestellt. Insgesamt wurden im Jahr 2008 mit 348.124 Badegästen ge- genüber dem Vorjahr 12.393 Besucher weniger gezählt. Dies ist im Wesentlichen auf reparaturbedingte Schließzeit im Dudo Bad zurück zu führen.

In der Freibadsaison 2008 wurden mit ins- gesamt 223.542 Besuchern 56.978 Bade- gäste mehr gezählt als im Vorjahr. Dies entspricht einer Steigerung von 34 %.

In der Hallenbadsaison 2008 sind die Be- sucherzahlen insgesamt um 69.371 ge- sunken. Ursache hierfür ist die reparatur- bedingte Schließzeit des Dudo Bades.

Die Bäderbetriebsgesellschaft hat auf die unterschiedlichen Rahmenbedingungen mit flexiblen Betriebsweisen reagiert und die Öffnungszeiten und Angebote jeweils angepasst.

Die Zahl der Badegäste im Fechinger Bad hat sich auf 127.579 Besucher reduziert. Zum Jahresende betrug die Bilanzsumme rund 3,43 Mio. €

Für das Geschäftsjahr 2008 ergibt sich ein Verlust von 2,804 Mio. €. Er wird entspre- chend dem bestehenden Ergebnis- übernahmevertrag von der Stadtwerke Saarbrücken AG ausgeglichen.

6. Aufsichtsrat

§ 8 Gesellschaftsvertrag

(1) Die Gesellschaft hat einen Aufsichtsrat.
(2) Der Aufsichtsrat besteht aus höchstens elf Mitgliedern; die Zahl bestimmt die Gesellschafterversammlung. Der Oberbürgermeister der Landeshauptstadt Saarbrücken ist geborenes Mitglied des Aufsichtsrats; die anderen Mitglieder des Aufsichtsrats werden von der Gesellschafterversammlung gewählt. Bei der Wahl der

Aufsichtsratsmitglieder sind die Wahlvorschläge eines jeden Gesellschafters entsprechend seiner Beteiligung am Stammkapital zu berücksichtigen. Vorsitzender des Aufsichtsrats ist der Oberbürgermeister der Landeshauptstadt Saarbrücken; er hat zwei Stellvertreter, die vom Aufsichtsrat gewählt werden.

Mitglieder des Aufsichtsrates:

Bg. Paul Borgard, Vorsitzender
(besonderer Vertreter der Oberbürgermeisterin der LHS)
Dr. Dieter Attig
Eric Barth, Die Linke
Karin Burkart, B'90/Die Grünen
Peter Edlinger

Thomas Escher, FDP
Gerd Hirschmann, CDU
Katharina Moritz
Elisabeth Rammel, SPD
Bez. Bgm. Walter Rodermann
Vera Wilhelm, SPD

7. Wesentliche Verträge

- Rahmenvereinbarung zwischen der Landeshauptstadt Saarbrücken, der Stadtwerke Saarbrücken AG und der Bäderbetriebsgesellschaft Saarbrücken mbH vom 20.12.1996.
- Dienstleistungsüberlassungsvertrag zwischen der Landeshauptstadt Saarbrücken und der Bäderbetriebsgesellschaft Saarbrücken mbH vom 01.01.1997.
- Geschäftsbesorgungs- und Betriebsführungsvertrag mit der Landeshauptstadt Saarbrücken vom 01.06.2004.
- Dienstleistungsvertrag mit den Gemeindewerken Kleinblittersdorf vom 02.04.2004.
- Dienstleistungsvertrag mit den Stadtwerken Friedrichsthal vom 02.04.2004.
- Dienstleistungsüberlassungsvertrag zwischen der Landeshauptstadt Saarbrücken und der Bäderbetriebsgesellschaft Saarbrücken mbH vom 20.12.96.
- Beherrschungs- und Gewinnabführungsvertrag mit SWS vom 10.12.1997.

8. Beteiligung an anderen Gesellschaften

keine Beteiligungen

9. Wirtschaftsdaten

AKTIVA	2008 T€	2007 T€	Abw. absolut	Abw. in %
Immaterielles Vermögen	0	0	0	0
Sachanlagen	0	0	0	0
Finanzanlagen	0	0	0	0
ANLAGEVERMÖGEN	0	0	0	0
Vorräte	0	0	0	0
Forderungen und sonstige Vermögensgegenstände	3.427	1.875	1.552	83
Flüssige Mittel	5	6	-1	-17
UMLAUFVERMÖGEN	3.432	1.881	1.551	82
RAP	0	0	0	0
BILANZSUMME	3.432	1.881	1.551	82

PASSIVA	2008 T€	2007 T€	Abw. absolut	Abw. in %
Gezeichnetes Kapital	26	26	0	0
Rücklagen	0	0	0	0
Gewinn- / Verlustvortrag	0	0	0	0
Jahresüberschuss/-fehlbetrag	0	0	0	0
EIGENKAPITAL	26	26	0	0
Sonderposten	0	0	0	0
Rückstellungen	102	37	65	176
Verbindlichkeiten	3.304	1.818	1.486	82
- kurzfristig	3.304	1.818	1.486	82
- langfristig	0	0	0	0
FREMDKAPITAL	3.406	1.855	1.551	84
RAP	0	0	0	0
BILANZSUMME	3.432	1.881	1.551	82

Gewinn- und Verlustrechnung	2008 T€	2007 T€	Abw. absolut	Abw. in %
Umsatzerlöse	171	226	-55	-24
Bestandsveränderungen	0	0	0	0
aktivierte Eigenleistungen	0	0	0	0
sonst. betr. Erträge	708	517	191	37
Gesamtleistung	879	743	136	18
Materialaufwand	2.804	1.589	1.215	76
Personalaufwand	327	307	20	7
Abschreibungen	10	61	-51	-84
sonstiger betr. Aufwand	518	470	48	10
sonstige Steuern	24	24	0	0
Betriebsergebnis	-2.804	-1.708	-1.096	64
Finanzergebnis	0	0	0	0
Neutrales Ergebnis	0	0	0	0
Ertragssteuern	0	0	0	0
Jahresergebnis	-2.804	-1.708	-1.096	64

Wirtschaftsdaten Sonstige Wirtschafts- zahlen	2008	2007	Abweichung absolut	Abw. in %
Mitarbeiter		16		
- davon Auszubildende		0		
Stand 30.06.2009:				
Leistungszahlen:				
Besucher in Tausend				
Dudo-Bad		64		
Fechinger Bad		106		
Alsbachbad Altenkessel		96		
Freibad Dudweiler		27		
Schwarzenbergbad		67		

**Windpark Saar Gesellschaft
für den Betrieb von Windkraft-
anlagen mbH & Co. KG**

WPS

Postfach 10 40 15
66654 Merzig

www.windpark-saar.de

Tel. 06861/78805

Fax 06861/78809

Email: info@windpark-saar.de

1. Geschäftsführung

Windpark Saar – Gesellschaft für den Betrieb von
Windkraftanlagen Geschäftsführungsgesellschaft mbH

2. Kommanditkapital der Gesellschaft 500.000,00€

3. Beteiligungsverhältnisse

Stadtwerke Saarbrücken AG Kommanditeinlage	23,96 %	119.800,00€
-----------------------------------------------	---------	-------------

4. Das Unternehmen

Gegenstand dieser Gesellschaft sind die
Planung, die Errichtung und der Betrieb
von Anlagen zur Gewinnung von elektri-
scher Energie aus Wind.

5. Zweck der Beteiligung

Stärkung und wirtschaftliche Nutzung der
regenerativen Energien zur Umweltentlas-
tung und zum aktiven Beitrag zum Klima-

schutz. Umsetzung des Konzeptes der
„Energiestudie 2005“ der Saarbrücker
Stadtwerke AG

6. Aufsichtsrat

Es besteht kein Aufsichtsrat.

7. Wirtschaftsdaten

Wirtschaftszahlen	2008	2007	Abweichung absolut	Abw. in %
Mitarbeiter	0	0		
- davon Auszubildende	0	0		
Bilanzsumme (T€)	6.628	5.054	1.574	31
Umsatzerlöse (T€)	1.415	1.217	198	16
Bilanzgewinn/Verlust (T€)	250	289	- 39	- 13

**Windpark Saar KS Kommunal-
systeme für Energie, Umwelt und
Verkehr GmbH & Co. Freisen-Nord KG**

WPS Freisen-Nord KG

Postfach 10 40 15
66654 Merzig

www.windpark-saar.de

Tel. 06861/78805

Fax 06861/78809

Email: info@windpark-saar.de

1. Geschäftsführung

KS KommunalSysteme für Energie, Umwelt
und Verkehr GmbH, Saarbrücken, vertreten durch den Geschäftsführer
Dr. Wolfgang Brück

2. Kommanditkapital der Gesellschaft 1.450.279,63 €

3. Beteiligungsverhältnisse

Stadtwerke Saarbrücken AG Kommanditeinlage	21,15 %	306.775,13 €
-----------------------------------------------	---------	--------------

4. Das Unternehmen

Gegenstand dieser Gesellschaft sind die
Planung, die Errichtung und der Betrieb
von Anlagen zur Gewinnung von elektri-
scher Energie aus Wind.

5. Zweck der Beteiligung

Stärkung und wirtschaftliche Nutzung der
regenerativen Energien zur Umweltentlas-
tung und zum aktiven Beitrag zum Klima-

schutz. Umsetzung des Konzeptes der
„Energiestudie 2005“ der Saarbrücker
Stadtwerke AG

6. Aufsichtsrat

Es besteht kein Aufsichtsrat.

7. Wirtschaftsdaten

Wirtschaftszahlen	2008	2007	Abweichung absolut	Abw. in %
Mitarbeiter	0	0	0	0
- davon Auszubildende	0	0	0	0
Bilanzsumme (T€)	5.016	5.326	- 310	-6
Umsatzerlöse (T€)	1.318	1.085	233	21
Bilanzgewinn/Verlust (T€)	-1.383	-1.421	38	3

**Windpark Saar
Gesellschaft für den Betrieb
von Windkraftanlagen
Geschäftsführungsgesellschaft mbH**

WPS GfG

Postfach 10 40 15
66654 Merzig

www.windpark-saar.de

Tel. 06861/78805

Fax 06861/78809

Email: info@windpark-saar.de

1. Geschäftsführung

Dipl.-Ing. Thomas Nägler
Dipl.-Kfm. Dieter Stumm

2. Gründung der Gesellschaft

1994

3. Stammkapital der Gesellschaft

25.564,59 €

4. Beteiligungsverhältnisse

Stadtwerke Saarbrücken AG

25,8 %

6.595,64 €

5. Gegenstand des Unternehmens

Gegenstand des Unternehmens ist die Übernahme der Geschäftsführung der Firma Windpark Saar Gesellschaft für den Betrieb von Windkraftanlagen mbH & Co. KG, deren Gegenstand gerichtet ist auf

die Planung, Errichtung und den Betrieb von Anlagen zur Gewinnung von elektrischer Energie aus Wind.

6. Zweck der Beteiligung

Stärkung und wirtschaftliche Nutzung der regenerativen Energien zur Umweltentlastung und zum aktiven Klimaschutz; insbesondere Festigung der Marktanteile der Windenergie im Binnenland. Umsetzung des Konzeptes der „Energiestudie 2005“ der Saarbrücker Stadtwerke AG.

7. Aufsichtsrat

Es besteht kein Aufsichtsrat.

9. Wirtschaftsdaten

AKTIVA	2008 T€	2007 T€	Abw. absolut	Abw. in %
Immaterielles Vermögen	0	0	0	0
Sachanlagen	0	0	0	0
Finanzanlagen	0	0	0	0
ANLAGEVERMÖGEN	0	0	0	0
Vorräte	0	0	0	0
Forderungen und sonstige Vermögensgegenstände	6	3	3	100
Flüssige Mittel	24	33	-9	-27
UMLAUFVERMÖGEN	30	36	-6	-17
RAP			0	0
BILANZSUMME	30	36	-6	-17

PASSIVA	2008 T€	2007 T€	Abw. absolut	Abw. in %
Gezeichnetes Kapital	26	26	0	0
Rücklagen		0	0	0
Gewinn- / Verlustvortrag		0	0	0
Jahresüberschuss/-fehlbetrag	1	1	0	0
EIGENKAPITAL	27	27	0	0
Sonderposten	0	0	0	0
Rückstellungen	3	2	1	50
Verbindlichkeiten	0	7	-7	-100
- kurzfristig	0	7	-7	-100
- langfristig	0		0	0
FREMDKAPITAL	3	9	-6	-67
RAP	0	0	0	0
BILANZSUMME	30	36	-6	-17

Gewinn- und Verlustrechnung	2008 T€	2007 T€	Abw. absolut	Abw. in %
Umsatzerlöse	0			
Bestandsveränderungen	0			
aktivierte Eigenleistungen	0			
sonst. betr. Erträge	0			
Gesamtleistung	0	0	0	0
Materialaufwand	0			
Personalaufwand	0			
Abschreibungen	0			
sonstiger betr. Aufwand	0			
sonstige Steuern	0			
Betriebsergebnis	0	0	0	0
Finanzergebnis	0	0	0	0
Neutrales Ergebnis	0	0	0	0
Ertragssteuern	0	0	0	0
Jahresergebnis	0	0	0	0

Sonstige Wirtschaftszahlen	2008	2007	Abweichung absolut	Abw. in %
Mitarbeiter (bis 30.06.09)	2	2	0	0
Investitionen	0	0	0	0

Stadtwerke Saarbrücken Beteiligungsgesellschaft mbH

SWS BG

Hohenzollernstr. 104 - 106
66117 Saarbrücken

www.vvs-konzern.de

Tel. 0681/587-0
Fax: 0681/587-2041

1. Geschäftsführung

Herbert Rauber
Dipl.-Kfm. Alfons Wintrich

2. Gründung der Gesellschaft

1989

3. Stammkapital der Gesellschaft

25.565 €

4. Beteiligungsverhältnisse

Versorgungs- und Verkehrsgesellschaft
Saarbrücken mbH

100 %

25.565 €

5. Das Unternehmen

Gegenstand des Unternehmens

(1) Gegenstand des Unternehmens ist die Bereitstellung von Know how bei der Gründung und dem Aufbau kommunaler Unternehmen in den Tätigkeitsbereichen Energie, Wasser, Entsorgung, öffentlicher Personennahverkehr, Bäderwirtschaft, Facilitymanagement und sonstiger kommunaler Dienstleistungen sowie die Beteiligung an solchen Unternehmen.

(2) Der Unternehmensgegenstand umfasst alle Geschäfte und Maßnahmen, die ihm mittelbar oder unmittelbar dienlich sind oder mit ihm zusammenhängen.

(3) Die Gesellschaft kann sich an Unternehmen, die dem Gegenstand des Unternehmens dienlich oder förderlich sind, in jeder gesetzlich zulässigen Form beteiligen, oder solche Unternehmen erwerben oder errichten.

Geschäftslage

Das Jahr 2008 war geprägt vom Aufbau der neuen Stromgesellschaften in Lebach, und Eppelborn, SWL-energis Netzgesellschaft mbH & Co. KG und GWE -energis Netzgesellschaft mbH & Co. KG, die ihren Geschäftsbetrieb zum 01.10.2008 aufgenommen haben

Der Ausbau des Geschäftsfeldes Stromvertrieb in den Stadt- und Gemeindewerken Lebach, Eppelborn, Heusweiler, Friedrichsthal und Kleinblittersdorf wurde auch 2008 konsequent fortgeführt. Sowohl die Kundenanzahl als auch die Stromabatzmengen wurden in großem Umfang gesteigert. Die Entwicklung zu Beginn des Jahres 2009 lässt auch für die Zukunft

Zuwächse in diesem Geschäftsfeld erwarten.

Die Vermögenslage spiegelt die eingegangenen Beteiligungen und deren Finanzierung wider. Das Ergebnis für 2008 beläuft sich auf 475 T€.

Die Gesellschaft ist in das Risikomanagementsystem des Konzerns eingebunden. Die weitere Entwicklung hängt maßgeblich von der künftigen Ertragsituation der Kooperationsunternehmen und somit insbesondere von der Marktentwicklung in den Bereich Energie und Wasser ab. Ein Risiko besteht auch in einer möglichen Verschlechterung der Konditionen bei der Refinanzierung.

6. Aufsichtsrat

Gemäß § 7 des Gesellschaftsvertrages besteht der Aufsichtsrat aus bis zu elf Mitgliedern, die von der Gesellschafterversammlung gewählt werden. Zusätzlich

werden zwei redeberechtigte, jedoch nicht stimmberechtigte Vertreter aus den Reihen der Arbeitnehmervertreter der Aufsichtsräte der SWS und VVS entsandt.

Mitglieder des Aufsichtsrates:

Dr. Dieter Attig
Karin Burkart, Bündnis 90/Die Grünen
Uwe Conradt, CDU
Rolf Linsler, Die Linke
Alwin Kleinbauer
Karsten Krämer, FDP
Harald Müller, SPD
Elisabeth Rammel, SPD
Sylvia Josette Schuhe, SPD
Franz-Heinrich Wittnebel
Sascha Zehner, CDU

Verhinderungsvertreter:

Hajo Bruns, Bündnis 90/Die Grünen
Hermann Hoffmann, CDU
Gabriele Ungers, Die Linke

Friedhelm Fiedler, FDP
Uwe Kirwald, SPD
Wolfgang Klein, SPD
Susanne Nickolai, SPD

Alexander Kessler, CDU

7. Wesentliche Verträge

- Mit der VVS GmbH wurde mit Wirkung vom 01.01.1990 ein Beherrschungs- und Gewinnabführungsvertrag geschlossen.
- Kooperationsvertrag mit der Stadt Lebach zur Gründung der Stadtwerke Lebach GmbH, dem Ver- und Entsorgungszweckverband Lebach sowie dem Gewerbepark Lebach
- Kooperationsverträge mit der Gemeinde Eppelborn zur Gründung der Gemeindewerke Eppelborn und dem Abwasserzweckverband Eppelborn
- Kooperationsvertrag mit der Gemeinde Heusweiler zur Gründung der Gemeindewerke Heusweiler.
- Kooperationsvertrag mit der Gemeinde Mandelbachtal zur Gründung der Technischen Werke Mandelbachtal (Zweckverband).
- Kooperationsvertrag mit der Stadt Friedrichsthal zur Gründung der Stadtwerke Friedrichsthal.
- Kooperationsvertrag mit der Gemeinde Kleinblittersdorf zur Gründung der Gemeindewerke Kleinblittersdorf.

8. Beteiligung an anderen Gesellschaften

	Grund/ Stammkapital	Anteil SWS-BG
Gemeindewerke Heusweiler	1.000.000 €	49 %
Gemeindewerke Eppelborn GmbH & Co. KG	100.000 €	49 %
Gemeindewerke Eppelborn Geschäftsführungs GmbH	25.000 €	49 %
Abwasserzweckverband Eppelborn	500.000 €	39 %
Stadtwerke Lebach GmbH & Co. KG	1.000.000 €	49 %
Stadtwerke Lebach Geschäftsführungs GmbH	25.000 €	49 %
Gewerbepark Lebach GmbH	25.565 €	10 %
Ver- und Entsorgungszweckverband Lebach	1.288.456 €	48,41 %
Technische Werke Mandelbachtal (Zweckverband)	1.000.000 €	49 %
Stadtwerke Friedrichsthal GmbH & Co. KG.	75.000 €	49 %
Gemeindewerke Kleinblittersdorf GmbH & Co. KG.	75.000 €	49 %
Gemeindewerke Kleinblittersdorf Geschäftsführungs GmbH	25.000 €	49 %

9. Wirtschaftsdaten

AKTIVA	2008 T€	2007 T€	Abw. absolut	Abw. in %
Immaterielles Vermögen	0	0	0	0
Sachanlagen	0	0	0	0
Finanzanlagen	27.893	27.892	1	0
ANLAGEVERMÖGEN	27.893	27.892	1	0
Vorräte	0	0	0	0
Forderungen und sonstige Vermögensgegenstände	3.358	2.845	513	18
Flüssige Mittel	82	200	-118	-59
UMLAUFVERMÖGEN	3.440	3.045	395	13
RAP	168		168	0
BILANZSUMME	31.501	30.937	564	2

PASSIVA	2008 T€	2007 T€	Abw. absolut	Abw. in %
Gezeichnetes Kapital	26	26	0	0
Rücklagen	11.345	11.345	0	0
Gewinn- / Verlustvortrag	0	0	0	0
Jahresüberschuss/-fehlbetrag	0	0	0	0
EIGENKAPITAL	11.371	11.371	0	0
Sonderposten	0	0	0	0
Rückstellungen	398	382	16	4
Verbindlichkeiten	19.012	19.385	-373	-2
- kurzfristig	3.922	1.886	2.036	108
- langfristig	15.090	17.399	-2.309	-13
FREMDKAPITAL	19.410	19.767	-357	-2
RAP	720	0	720	0
BILANZSUMME	31.501	31.138	363	1

Gewinn- und Verlustrechnung	2008 T€	2007 T€	Abw. absolut	Abw. in %
Umsatzerlöse	358	148	210	142
Bestandsveränderungen	0	0	0	0
aktivierte Eigenleistungen	0	0	0	0
sonst. betr. Erträge	601	774	-173	-22
Gesamtleistung	959	922	37	4
Materialaufwand	0	0	0	0
Personalaufwand	171	314	-143	-46
Abschreibungen	0	0	0	0
sonstiger betr. Aufwand	504	507	-3	-1
sonstige Steuern	0	0	0	0
Betriebsergebnis	284	101	183	181
Finanzergebnis	191	219	-28	-13
Neutrales Ergebnis	0	0	0	0
Ertragssteuern	0	0	0	0
Jahresergebnis	475	320	155	48

Stadtwerke Lebach Geschäftsführungs GmbH

Hans-Schardt-Str. 1
66822 Lebach

SWL GmbH

Tel.: 06881/96167-0
Fax: 06881/96167-33

1. Geschäftsführung

Manfred Naumann
Dipl.-Kfm. Alfons Wintrich

2. Gründung der Gesellschaft

01.01.2008

3. Stammkapital der Gesellschaft

25.000,-- €

4. Beteiligungsverhältnisse

Stadt Lebach	51 %	12.750 €
Stadtwerke Saarbrücken Beteiligungsgesellschaft	49 %	12.250 €

5. Das Unternehmen

Gegenstand der Gesellschaft ist die Geschäftsführung und Vertretung sowie die Beteiligung als persönlich haftende Gesellschafterin an der SWL GmbH & Co. KG, deren Gegenstand ist

- die Versorgung mit Energie vor allem der Stadt Lebach
- die Wasserversorgung vor allem der Stadt Lebach,

- die Betriebsführung des Bäderbetriebes,
 - die Verwaltung überwiegend städtischer Gebäude und Grundstücke sowie die Durchführung von Investitionen zu den vor genannten Zwecken.
- Die Tätigkeit der Gesellschaft erstreckt sich überwiegend auf das Gebiet der Stadt Lebach.

6. Aufsichtsrat

§ 11 Aufsichtsrat

- (1) Die Gesellschaft erhält einen Aufsichtsrat, der aus neun Mitgliedern besteht. Die Mitglieder des Aufsichtsrates werden entsandt...
- (2) Der Bürgermeister der Stadt Lebach ist geborenes Mitglied und Aufsichtsratsvorsitzender. Vier weitere Mitglieder entsendet die Stadt Lebach.
- (3) Die weiteren vier Mitglieder werden von der Stadtwerke Saarbrücken Beteiligungsgesellschaft mbH entsandt.
- (4) Die Mitglieder des Gesellschafters Stadt Lebach werden für die Dauer der allgemeinen Wahlperiode der Gemeindevertretungen im Saarland widerruflich entsandt. Nach Ablauf der

Amtszeit führen die bisherigen Mitglieder ihre Geschäfte bis zum ersten Zusammentreffen des neuen Aufsichtsrates weiter.

- (5) Beide Gesellschafter können jederzeit ein selbst entsandtes Mitglied abberufen und an seiner Stelle eine andere Person entsenden.
- (6) Das Mandat eines Mitglieds erlischt mit der Beendigung des Amtes, das zur Wahl geführt hat.
- (7) Jedes Mitglied kann sein Mandat jederzeit durch schriftliche Erklärung gegenüber dem Vorsitzenden des Aufsichtsrates mit sofortiger Wirkung niederlegen, die Erklärung ist unwiderruflich.

§ 12 Gesellschaftsvertrag

Vorsitz im Aufsichtsrat

(1) Den Vorsitz führt der Bürgermeister der Stadt Lebach. Der Aufsichtsrat wählt aus seiner Mitte einen Stellver-

treter, der im Verhinderungsfall des Vorsitzenden dessen Rechte und Pflichten ausübt

Mitglieder des Aufsichtsrates:

Arno Schmidt, Bürgermeister Lebach,
AR-Vorsitzender
Dr. Dieter Attig, SWS
Herbert Rauber, SWS,
Rudolf Kraus, CDU, Stadtrat SB

Harald Müller, SPD, Stadtrat SB
Wolfgang Müller, CDU, Stadtrat Lebach
Markus Schu, CDU, Stadtrat Lebach
Harald Schröder, SPD, Stadtrat Lebach
Dieter Heim, FDP, Stadtrat Lebach

7. Wesentliche Verträge

-

8. Beteiligung an anderen Gesellschaften

- Stadtwerke Lebach GmbH & Co. KG

9. Wirtschaftsdaten

AKTIVA	2008 T€	2007 T€	Abw. absolut	Abw. in %
Immaterielles Vermögen	0		0	0
Sachanlagen	0		0	0
Finanzanlagen	0		0	0
ANLAGEVERMÖGEN	0	0	0	0
Vorräte			0	0
Forderungen und sonstige Vermögensgegenstände	1		1	0
Flüssige Mittel	25		25	0
UMLAUFVERMÖGEN	26	0	26	0
RAP			0	0
BILANZSUMME	26	0	26	0

PASSIVA	2008 T€	2007 T€	Abw. absolut	Abw. in %
Gezeichnetes Kapital	25		25	0
Rücklagen	0		0	0
Gewinn- / Verlustvortrag	0		0	0
Jahresüberschuss/-fehlbetrag	1		1	0
EIGENKAPITAL	26	0	26	0
Sonderposten			0	0
Rückstellungen	0		0	0
Verbindlichkeiten	0	0	0	0
- kurzfristig			0	0
- langfristig			0	0
FREMDKAPITAL	0	0	0	0
RAP			0	0
BILANZSUMME	26	0	26	0

Gewinn- und Verlustrechnung	2008 T€	2007 T€	Abw. absolut	Abw. in %
Umsatzerlöse	0		0	0
Bestandsveränderungen	0		0	0
aktivierte Eigenleistungen	0		0	0
sonst. betr. Erträge	1		1	0
Gesamtleistung	1	0	1	0
Materialaufwand	0		0	0
Personalaufwand	0		0	0
Abschreibungen	0		0	0
sonstiger betr. Aufwand	0		0	0
sonstige Steuern	0		0	0
Betriebsergebnis	1	0	1	0
Finanzergebnis	0		0	0
Neutrales Ergebnis	0		0	0
Ertragssteuern	0		0	0
Jahresergebnis	1	0	1	0

Stadtwerke Lebach GmbH & Co. KG

Hans-Schardt-Str. 1
66822 Lebach

SWL KG

Tel.: 06881/96167-0
Fax: 06881/96167-33

1. Geschäftsführung

Stadtwerke Lebach Geschäftsführungsgesellschaft mbH,
diese vertreten durch:

Manfred Naumann
Dipl.-Kfm. Alfons Wintrich

2. Gründung der Gesellschaft

Umwandlung in GmbH & Co. KG

1998

01.01.2008

3. Stammkapital der Gesellschaft

1.000.000,-- €

4. Beteiligungsverhältnisse

Stadt Lebach	51 %	510.000 €
Stadtwerke Saarbrücken Beteiligungsgesellschaft	49 %	490.000 €

5. Das Unternehmen

Gegenstand der Gesellschaft ist

- die Versorgung mit Energie vor allem der Stadt Lebach
- die Wasserversorgung vor allem der Stadt Lebach,
- die Betriebsführung des Bäderbetriebes,
- die Verwaltung überwiegend städtischer Gebäude und Grundstücke

sowie die Durchführung von Investitionen zu den voranstehend genannten Zwecken. Außerdem kann das Unternehmen auch für andere städtische Unternehmen, Körperschaften des öffentlichen Rechts, Eigenbetriebe oder die Stadt Lebach selbst nach Maßgabe entsprechender Verträge Investitionen durchführen.

6. Aufsichtsrat

§ 9 Aufsichtsrat

- (1) Die Gesellschaft erhält einen Aufsichtsrat, der aus neun Mitgliedern besteht. Die Mitglieder des Aufsichtsrates werden entsandt...
- (2) Der Bürgermeister der Stadt Lebach ist geborenes Mitglied und Aufsichtsratsvorsitzender. Vier weitere Mitglieder entsendet die Stadt Lebach.
- (3) Die weiteren vier Mitglieder werden von der Stadtwerke Saarbrücken Beteiligungsgesellschaft mbH entsandt.
- (4) Die Mitglieder des Gesellschafters Stadt Lebach werden für die Dauer der allgemeinen Wahlperiode der Ge-

- meindevertretungen im Saarland widerruflich entsandt. Nach Ablauf der Amtszeit führen die bisherigen Mitglieder ihre Geschäfte bis zum ersten Zusammentreffen des neuen Aufsichtsrates weiter.
- (5) Beide Gesellschafter können jederzeit ein selbst entsandtes Mitglied abberufen und an seiner Stelle eine andere Person entsenden.
- (6) Das Mandat eines Mitglieds erlischt mit der Beendigung des Amtes, das zur Wahl geführt hat.
- (7) Jedes Mitglied kann sein Mandat jederzeit durch schriftliche Erklärung ge-

genüber dem Vorsitzenden des Aufsichtsrates mit sofortiger Wirkung niederlegen, die Erklärung ist unwiderruflich.

(8) Für jedes entsandte Aufsichtsratsmitglied ist ein Ersatzmitglied zu benen-

nen, welches Mitglied des Aufsichtsrats wird, wenn das Aufsichtsratsmitglied vor Ablauf seiner Amtszeit wegfällt oder anderweitig dauernd verhindert ist.

§ 12 Gesellschaftsvertrag

Vorsitz im Aufsichtsrat

(1) Den Vorsitz führt der Bürgermeister der Stadt Lebach. Der Aufsichtsrat wählt aus seiner Mitte einen Stellver-

treter, der im Verhinderungsfall des Vorsitzenden dessen Rechte und Pflichten ausübt

Mitglieder des Aufsichtsrates:

Arno Schmidt, Bürgermeister Lebach,
AR-Vorsitzender
Dr. Dieter Attig, SWS
Herbert Rauber, SWS,
Dr. Edwin Fries, Lebach

Rudolf Kraus, CDU, Stadtrat SB
Harald Müller, SPD, Stadtrat SB
Wolfgang Müller, Lebach
Markus Schu, Lebach
Gerhard Weidig, Lebach

7. Wesentliche Verträge

- Geschäftsbesorgungsvertrag mit der SWS AG
- Geschäftsbesorgungsvertrag mit der Gewerbepark Lebach GmbH
- Geschäftsbesorgungsvertrag mit der Stadt Lebach – städtischer Bäderbetrieb
- Wasserlieferungsvertrag mit der WVO

- Geschäftsbesorgungsvertrag mit dem Ver- und Entsorgungszweckverband Lebach
- Mietvertrag mit Gewerbepark Lebach GmbH
- Geschäftsbesorgungsvertrag mit der Stadt Lebach

8. Beteiligung an anderen Gesellschaften

SWL-energis-Geschäftsführungs-GmbH, Lebach	50 %
SWL-energis-Netzgesellschaft mbH & Co. KG, Lebach	50 %

9. Wirtschaftsdaten

AKTIVA	2008 T€	2007 T€	Abw. absolut	Abw. in %
Immaterielles Vermögen	18	8	10	125
Sachanlagen	6.311	6.259	52	1
Finanzanlagen	2.025	0	2.025	0
ANLAGEVERMÖGEN	8.354	6.267	2.087	33
Vorräte	108	0	108	0
Forderungen u. sonstige Vermögensgegenstände	1.438	1.546	-108	-7
Flüssige Mittel	175	1.595	-1.420	-89
UMLAUFVERMÖGEN	1.721	3.141	-1.420	-45
RAP	0	0	0	0
BILANZSUMME	10.075	9.408	667	7

PASSIVA	2008 T€	2007 T€	Abw. absolut	Abw. in %
Gezeichnetes Kapital	1.000	1.000	0	0
Rücklagen	2.935	2.935	0	0
Gewinn- / Verlustvortrag	-51	2	-53	-2.650
Jahresüberschuss/-fehlbetrag	1	-53	54	-102
EIGENKAPITAL	3.885	3.884	1	0
Sonderposten mit RL-Anteil	0	53	-53	-100
Ertragszuschüsse	387	436	-49	-11
Rückstellungen	296	209	87	42
Verbindlichkeiten	5.507	4.826	681	14
- kurzfristig	1.308	724	584	81
- langfristig	4.198	4.311	-113	-3
FREMDKAPITAL	5.803	5.035	768	15
RAP	0	0	0	0
BILANZSUMME	10.075	9.408	667	7

Gewinn- und Verlustrechnung	2008 T€	2007 T€	Abw. absolut	Abw. in %
Umsatzerlöse	3.071	2.471	600	24
Bestandsveränderungen	0	0	0	0
aktivierte Eigenleistungen	19	24	-5	-21
sonst. betr. Erträge	427	350	77	22
Gesamtleistung	3.517	2.845	672	24
Materialaufwand	1.679	1.131	548	48
Personalaufwand	820	802	18	2
Abschreibungen	440	432	8	2
sonstiger betr. Aufwand	395	318	77	24
sonstige Steuern	2	3	-1	-33
Betriebsergebnis	181	159	22	14
Finanzergebnis	-150	-115	-35	30
Neutrales Ergebnis		-106	106	-100
Ertragssteuern	30	-9	39	-433
Jahresergebnis	1	-53	54	-102

Wirtschaftszahlen	2008	2007	Abweichung absolut	Abw. in %
Mitarbeiter	20	20	0	0
davon Auszubildende			0	0
Investitionen T€:	619	627	-8	-1
Leistungszahlen:				
Strombezug Lebach (kWh)	5.179.871	2.683.925	2.495.946	93
Wassergewinnung (m ³)	2.846.844	2.653.562	193.282	7

Ver- und Entsorgungszweckverband Lebach

VEL

Dillinger Strasse 120
66822 Lebach

Tel.: 06881/93612-0
Fax 06881/93612-20
Email: p.mueller@vel-lebach.de

1a Vorstandsvorsteher

Bürgermeister Arno Schmidt

1b Verbandsgeschäftsführung

Peter Müller
Dipl.-Ing. Walter Schwingel

2. Gründung des Verbandes

1999

3. Stammkapital des Verbandes

1.288.455,55 €

4. Beteiligungsverhältnisse

Stadt Lebach	51,6 %	664.843 €
Stadtwerke Saarbrücken Beteiligungs GmbH	48,4 %	623.612 €

5. Der Verband

Aufgaben und Zweck

Der Zweckverband nimmt die örtlichen Aufgaben der Abwasserentsorgung und des vormals städtischen Bau- und Betriebshofes wahr.

Er verfolgt den Zweck, Schmutz- und Regenwasser sowie Fäkalien von den in der Stadt Lebach gelegenen Grundstücken zu sammeln und überörtlichen Abwasseranlagen zuzuführen.

Der Zweckverband übernimmt alle der Stadt Lebach obliegenden Aufgaben nach

§§ 50 und 50 a des Saarländischen Wassergesetzes sowie nach der Satzung der Stadt Lebach über die Entwässerung von Grundstücken und den Anschluss an die Kanalisation.

Er erbringt die zur Erfüllung dieser Aufgaben erforderlichen technischen und kaufmännischen Dienstleistungen selbst oder kann sich zur Erfüllung seiner Aufgaben Dritter bedienen.

6. Verbandsversammlung

§ 5 der Satzung

(1) Die Verbandsversammlung besteht aus neun Mitgliedern, und zwar

- dem Bürgermeister der Stadt Lebach,
- vier Mitgliedern des Stadtrates Lebach

- vier Vertretern der Stadtwerke Saarbrücken BG mbH.

Mitglieder der Verbandsversammlung:

Arno Schmidt, Bürgermeister Lebach,
Verbandsvorsteher
Herbert Rauber, SWS BG
Alfons Wintrich, SWS BG, stellv. Vorsteher
Peter Bungert, CDU Lebach
Wolfgang Müller, CDU Lebach
Christoph Brendel, FDP Lebach
Anna Schmidt, SPD Lebach
Rudolf Kraus , CDU, Stadtrat SB
Harald Müller, SPD, Stadtrat SB

Stellvertretende Mitglieder:

Dr. Wolfgang Brück, SWS BG

Mario Reuter, CDU Lebach
Rolf Nätzer, CDU Lebach
Dieter Heim, FDP Lebach
Olaf Müller, SPD Lebach
Edith Eckert, CDU, Stadtrat SB
Sylvia Josette Schuhe, SPD, Stadtrat SB

7. Wesentliche Verträge

keine

8. Beteiligung an anderen Gesellschaften

Beteiligung von 9 % am Lebacher Abfallzweckverband (LAZ)

9. Wirtschaftsdaten

AKTIVA	2008 T€	2007 T€	Abw. absolut	Abw. in %
Immaterielles Vermögen	862	897	-35	-4
Sachanlagen	25.933	21.805	4.128	19
Finanzanlagen	4	4	0	0
ANLAGEVERMÖGEN	26.799	22.706	4.093	18
Vorräte	213	3	210	7.000
Forderungen u. sonstige Vermögensgegenstände	1.938	2.385	-447	-19
Flüssige Mittel	47	23	24	104
UMLAUFVERMÖGEN	2.198	2.411	-213	-9
RAP	0	0	0	0
BILANZSUMME	28.997	25.117	3.880	15

PASSIVA	2008 T€	2007 T€	Abw. absolut	Abw. in %
Gezeichnetes Kapital	1.288	1.288	0	0
Rücklagen	5.944	5.943	1	0
Gewinn- / Verlustvortrag	174	84	90	107
Jahresüberschuss/-fehlbetrag	52	90	-38	-42
EIGENKAPITAL	7.458	7.405	53	1
Sonderposten	3.760	2.761	999	36
Rückstellungen	548	294	254	86
Verbindlichkeiten	16.813	14.695	2.118	14
- kurzfristig			0	0
- langfristig			0	0
FREMDKAPITAL	17.361	14.989	2.372	16
RAP	418	0	418	0
BILANZSUMME	28.997	25.155	3.842	15

Gewinn- und Verlustrechnung	2008 T€	2007 T€	Abw. absolut	Abw. in %
Umsatzerlöse	6.003	5.741	262	5
Bestandsveränderungen	210	0	210	0
aktivierte Eigenleistungen		0	0	0
sonst. betr. Erträge	317	196	121	62
Gesamtleistung	6.530	5.937	593	10
Materialaufwand	2.982	2.709	273	10
Personalaufwand	1.481	1.324	157	12
Abschreibungen	681	609	72	12
sonstiger betr. Aufwand	790	700	90	13
sonstige Steuern	23	22	1	5
Betriebsergebnis	573	573	0	0
Finanzergebnis	-521	-483	-38	8
Neutrales Ergebnis	0	0	0	0
Ertragssteuern	0	0	0	0
Jahresergebnis	52	90	-38	-42

Sonstige Wirtschaftszahlen	2008	2007	Abweichung absolut	Abw. in %
Mitarbeiter	38	33	5	15
- davon Auszubildende	0	0	0	0

Gewerbepark Lebach GmbH

GPL

Hans- Schardt-Str. 1
66822 Lebach

Tel. 06881/961670
Fax: 06881/9616733

1. Geschäftsführung

Manfred Naumann
Dipl.-Kfm. Alfons Wintrich

2. Gründung der Gesellschaft

1998

3. Stammkapital der Gesellschaft

25.564,59 €

4. Beteiligungsverhältnisse

Stadt Lebach	90 %	23.008,13 €
Stadtwerke Saarbrücken Beteiligungsgesellschaft mbH	10 %	2.556,46 €

5. Das Unternehmen

Gegenstand des Unternehmens ist die wirtschaftliche Nutzung des gesellschafts-eigenen Grundvermögens im Gewerbe-park Lebach.

6. Aufsichtsrat

§ 11 Gesellschaftsvertrag

Zusammensetzung und Amtsdauer des Aufsichtsrates

- (1) Der Aufsichtsrat besteht aus neun Mitgliedern, die von der Gesellschafterversammlung nach Maßgabe der folgenden Vorschriften gewählt werden.
- (2) Acht Mitglieder schlägt der Stadtrat der Stadt Lebach vor; unter den Vorgeschlagenen muss sich der Bürgermeister der Stadt Lebach befinden. Dabei soll jede Fraktion vertreten sein.
- (3) Das weitere Mitglied wird der Gesellschafterversammlung von der Stadtwerke Saarbrücken AG vorgeschlagen.
- (4) Die Mitglieder des Gesellschafters Stadt Lebach werden für die Dauer der allgemeinen Wahlperiode der Gemeindevertretungen im Saarland gewählt. Nach Ablauf der Amtszeit führen die bisherigen Mitglieder ihre Geschäf-

te bis zum ersten Zusammentreten des neuen Aufsichtsrates weiter.

- (5) Der Gesellschafter Stadtwerke Saarbrücken AG kann jederzeit der Gesellschafterversammlung vorschlagen, das von ihm vorgeschlagene Mitglied abzurufen und an seiner Stelle eine andere Person zu wählen.
- (6) Das Mandat eines Mitgliedes erlischt mit der Beendigung des Amtes, das zur Wahl geführt hat.

§ 12 Gesellschaftsvertrag

Vorsitz im Aufsichtsrat

- (1) Den Vorsitz führt der Bürgermeister der Stadt Lebach. Der Aufsichtsrat wählt aus seiner Mitte einen Stellvertreter, der im Verhinderungsfall des Vorsitzenden dessen Rechte und Pflichten ausübt.

Mitglieder des Aufsichtsrates:

Arno Schmidt, Bürgermeister,
AR-Vorsitzender
Herbert Rauber, SWS, stellv. AR-
Vorsitzender
Dieter Heim, Lebach
Peter Löw, Lebach

Hugo Müller, Lebach
Wolfgang Müller, Lebach
Annelie Schmidt, Lebach
Andreas Storb, Lebach
Reimund Warken, Lebach

7. Wesentliche Verträge

- Mietvertrag mit Stadtwerke Lebach GmbH
- Mietvertrag mit Fa. SVQ
- Mietvertrag mit Fa. Eberspächer GmbH & Co. KG

8. Beteiligung an anderen Gesellschaften

Industriepark Lebach Verwaltungsgesellschaft mbH	51 %
Industriepark Lebach GmbH & Co. KG	51 %

9. Wirtschaftsdaten

Sonstige Wirtschaftszahlen	2008 *	2007	Abweichung absolut	Abw. in %
Mitarbeiter	1	1	0	0
- davon Auszubildende				
Stand 30.06.2009				
Bilanzsumme (T€)	10.975	11.006	-31	0
Umsatzerlöse (T€)	678	602	76	13
Bilanzgewinn/Verlust (T€)	0	0	0	0

* Vorläufige Jahresabschlusszahlen

Gemeindewerke Heusweiler GmbH

GWH

Saarbrücker Straße 28
66265 Heusweiler

www.gemeindewerke-heusweiler.de

Tel. 06806/98777-0

Fax: 06806/98777-88

Email: wolfgang.karges@gemeindewerke-heusweiler.de

1. Geschäftsführung

Wolfgang Karges
Alfons Wintrich

2. Gründung der Gesellschaft

20.12.2001

3. Stammkapital der Gesellschaft

1.000.000,-- €

4. Beteiligungsverhältnisse

Gemeinde Heusweiler	51 %	510.000 €
SWS-Beteiligungsgesellschaft mbH	49 %	490.000 €

5. Das Unternehmen

Das Unternehmen hat zum Gegenstand

- Die Wasser- und Energieversorgung insbesondere auf dem Gebiet der Gemeinde Heusweiler,
- das Halten von Geschäftsanteilen, Mitgliedschaftsrechten Aktien, die mit der Tätigkeit der Gesellschaft in Zusammenhang stehen,
- das Erbringen kaufmännischer und technischer Dienstleistungen einschließlich Facility-Management für die

Gemeinde oder für Unternehmen oder Zweckverbände mit unmittelbarer oder mittelbarer gemeindlicher Beteiligung,

- das Management von Leistungen im öffentlichen Personennahverkehr für die Gemeinde,
- die Gewerbe- und Wohnflächenerschließung und -vermarktung sowie das Gewerbe- und Wohnflächenmanagement.

6. Aufsichtsrat/Beirat

§ 9 des Gesellschaftsvertrages

(1) Der Aufsichtsrat besteht aus neun Mitgliedern. Fünf Mitglieder werden von der Gemeinde Heusweiler bestellt. Unter diesen muss sich der Bürgermeis-

ter der Gemeinde Heusweiler befinden. Vier weitere Mitglieder werden von der SWS-Beteiligungsgesellschaft mbH entsandt.

Mitglieder des Aufsichtsrates:

Rainer Ziebold, AR-Vorsitzender
Dr. Dieter Attig, VVS,
stellv. AR Vorsitzender
Manfred Boussonville, SPD
Stv. Stefan Brand, CDU
Stv. Michael Bleines, Die Linke

Reinhold Klein, CDU
Volker Leinenbach, CDU
Helmut Bund, SPD
Stve. Sylvia Josette Schuhe, SPD

7. Wesentliche Verträge

- Kooperationsvertrag zwischen Gemeinde Heusweiler und VVS vom 20.12.01.
- Stromlieferungsvertrag mit der Energie SaarLorLux AG vom 17.12.2003
- Wasserlieferungsvertrag mit der energis GmbH vom 14.10.1992
- Wasserlieferungsvertrag mit der Gemeinde Saarwellingen vom 09.11.1993

8. Beteiligung an anderen Gesellschaften

keine

9. Wirtschaftsdaten

AKTIVA	2008 T€	2007 T€	Abw. absolut	Abw. in %
Immaterielles Vermögen	8	9	-1	-11
Sachanlagen	5.702	5.725	-23	0
Finanzanlagen		0	0	0
ANLAGEVERMÖGEN	5.710	5.734	-24	0
Vorräte	61	66	-5	-8
Forderungen u. sonstige Vermögensgegenstände	2.541	2.741	-200	-7
Flüssige Mittel	700	655	45	7
UMLAUFVERMÖGEN	3.302	3.462	-160	-5
RAP			0	0
BILANZSUMME	9.012	9.196	-184	-2

PASSIVA	2008 T€	2007 T€	Abw. absolut	Abw. in %
Gezeichnetes Kapital	1.000	1.000	0	0
Rücklagen	6.324	6.324	0	0
Gewinn- / Verlustvortrag		0	0	0
Jahresüberschuss/-fehlbetrag	185	122	63	52
EIGENKAPITAL	7.509	7.446	63	1
Sonderposten	379	438	-59	-13
Rückstellungen	266	256	10	4
Verbindlichkeiten	858	1.056	-198	-19
- kurzfristig	691	869	-178	-20
- langfristig	167	187	-20	-11
FREMDKAPITAL	1.124	1.312	-188	-14
RAP	0		0	0
BILANZSUMME	9.012	9.196	-184	-2

Gewinn- und Verlustrechnung	2008 T€	2007 T€	Abw. absolut	Abw. in %
Umsatzerlöse	2.282	2.142	140	7
Bestandsveränderungen		0	0	0
aktivierte Eigenleistungen	42	58	-16	-28
sonst. betr. Erträge	287	250	37	15
Gesamtleistung	2.611	2.450	161	7
Materialaufwand	1.157	1.039	118	11
Personalaufwand	652	653	-1	0
Abschreibungen	413	407	6	1
sonstiger betr. Aufwand	251	236	15	6
sonstige Steuern	1	2	-1	-50
Betriebsergebnis	137	113	24	21
Finanzergebnis	128	89	39	44
Neutrales Ergebnis		0	0	0
Ertragssteuern	80	80	0	0
Jahresergebnis	185	122	63	52

Sonstige Wirtschaftsdaten	2008 T€	2007 T€	Differenz T€	Abw. in %
Mitarbeiter	13	15	-2	-13
davon Auszubildende	2	2	0	0
Stand 30.06.2009:				
Investitionen	395	521	-126	-24
Leistungszahlen: Wasser cbm				
Eigenförderung	771.540	840.014	-68.474	-8
Bezug energis GmbH	315.600	306.963	8.637	3
Bezug WVO	3.725	1.750	1.975	113
Gesamtaufkommen	1.090.865	1.148.727	-57.862	-5
Tarifikunden	745.289	752.018	-6.729	-1
Industriekunden	168.483	198.565	-30.082	-15
Sonstige Kunden	1.663	3.176	-1.513	-48
Gemeinde Saarwellingen	108.725	112.123	-3.398	-3
Hallen-Freibad Heusweiler	1.426	10.531	-9.105	-86
Gemeinde Heusweiler	9.312	9.991	-679	-7
Gesamtverkauf	1.034.898	1.086.404	-51.506	-5

**Gemeindewerke Eppelborn
Geschäftsführungsgesellschaft mbH**

GWE GmbH

Rathausstraße 27
66571 Eppelborn

Tel. 06881/969-0
Fax: 06881/969-444

1. Geschäftsführung

Werner Hell
Dr. Wolfgang Brück

2. Gründung der Gesellschaft

14.12.2007

3. Stammkapital der Gesellschaft

25.000,-- €

4. Beteiligungsverhältnisse

Gemeinde Eppelborn	51 %	12.750 €
SWS-Beteiligungsgesellschaft mbH	49 %	12.250 €

5. Das Unternehmen

Das Unternehmen hat zum Gegenstand

a) Gegenstand der Gesellschaft ist die Geschäftsführung und Vertretung sowie die Beteiligung als persönlich haftende Gesellschafterin an der Gemeindewerke Eppelborn GmbH & Co. KG, deren Gegenstand ist

- die Wasser- und Energieversorgung insbesondere auf dem Gebiet der Gemeinde Eppelborn,
- das Halten von Geschäftsanteilen, Mitgliedschaftsrechten und RWE-Aktien, die mit der Tätigkeit der Gesellschaft in Zusammenhang stehen,
- das Erbringen kaufmännischer und technischer Dienstleistungen einschließlich Facility-Management für die Gemeinde oder für Unternehmen oder

Zweckverbände mit unmittelbarer oder mittelbarer gemeindlicher Beteiligung,

- das Management von Leistungen im öffentlichen Personennahverkehr für die Gemeinde,
 - die Gewerbe- und Wohnflächenerschließung und –vermarktung sowie das Gewerbe- und Wohnflächenmanagement.
- b) Die Tätigkeit der Gesellschaft erstreckt sich überwiegend auf das Gebiet der Gemeinde Eppelborn
- c) Die Gesellschaft ist zur Vornahme aller Maßnahmen und Geschäfts berechtigt, durch die der in Abs. 1 umschriebene Gegenstand des Unternehmens gefördert wird.

6. Aufsichtsrat/Beirat

§ 9 des Gesellschaftsvertrages

(1) Die Gesellschaft erhält einen Aufsichtsrat, der aus elf Mitgliedern besteht. Die Mitglieder des Aufsichtsrates werden entsandt. § 52 GmbH-Gesetz findet keine Anwendung. Aufsichtsratsmitglied kann nur sein, wer zugleich dem Aufsichtsrat der in § 2 Abs. 1 ge-

nannten Kommanditgesellschaft angehört.

- (2) Der Bürgermeister der Gemeinde ist geborenes Mitglied und Aufsichtsratsvorsitzender. Fünf weitere Mitglieder entsendet die Gemeinde Eppelborn.
- (3) Die weiteren fünf Mitglieder werden von der SWS-Beteiligungsgesellschaft mbH entsandt

Mitglieder des Aufsichtsrates:

Fritz-Hermann Lutz, AR-Vorsitzender
Reinhold Bost, CDU
Nikolaus Jochem, CDU
Werner Michel, CDU
Karl Heinz Müller, SPD
Berthold Schmitt, CDU

Dr.-Ing. Dieter Attig, SWS-BG
Alfons Wintrich, SWS-BG
Stv. Sylvia Josette Schuhe, SPD
Stv. Michael Bleines, Die Linke
Stv. Alexander Keßler, CDU,

7. Wesentliche Verträge

- Kooperationsvertrag zwischen Gemeinde Eppelborn – VVS – SWS-BG vom 19.12.2001

8. Beteiligung an anderen Gesellschaften

GWE-energis-Geschäftsführungs GmbH	50 %	12.500 €
GWE-energis-Netzgesellschaft mbH & Co. KG	50 %	12.500 €

9. Wirtschaftsdaten

AKTIVA	2008 T€	2007 T€	Abw. absolut	Abw. in %
Ausstehende Einlagen	0	25	-25	-100
Sachanlagen	0	0	0	0
Finanzanlagen	0	0	0	0
ANLAGEVERMÖGEN	0	25	-25	-100
Vorräte	0	0	0	0
Forderungen und sonstige Vermögensgegenstände	4	0	4	0
Flüssige Mittel	25	0	25	0
UMLAUFVERMÖGEN	29	0	29	0
RAP			0	0
BILANZSUMME	29	25	4	16

PASSIVA	2008 T€	2007 T€	Abw. absolut	Abw. in %
Gezeichnetes Kapital	25	25	0	0
Rücklagen	0	0	0	0
Gewinn- / Verlustvortrag	0	0	0	0
Jahresüberschuss/-fehlbetrag	1	0	1	0
EIGENKAPITAL	26	25	1	4
Sonderposten	0	0	0	0
Rückstellungen	2	0	2	0
Verbindlichkeiten	1	0	1	0
- kurzfristig			0	0
- langfristig			0	0
FREMDKAPITAL	3	0	3	0
RAP			0	0
BILANZSUMME	29	25	4	16

Gewinn- und Verlustrechnung	2008 T€	2007 T€	Abw. absolut	Abw. in %
Umsatzerlöse	0	0	0	0
Bestandsveränderungen	0	0	0	0
aktivierte Eigenleistungen	0	0	0	0
sonst. betr. Erträge	2	0	2	0
Gesamtleistung	2	0	2	0
Materialaufwand			0	0
Personalaufwand			0	0
Abschreibungen			0	0
sonstiger betr. Aufwand	2	0	2	0
sonstige Steuern	0	0	0	0
Betriebsergebnis	0	0	0	0
Finanzergebnis	1	0	1	0
Neutrales Ergebnis	0	0	0	0
Ertragssteuern	0	0	0	0
Jahresergebnis	1	0	1	0

Sonstige Wirtschaftszahlen	2008	2007	Abweichung absolut	Abw. in %
Mitarbeiter	0	0	0	0
- davon Auszubildende	0	0	0	0
Stand 30.06.09: 0				

GWE-energis Geschäftsführungs- gesellschaft mbH

GWE-energis GmbH

Rathausstraße 27
66571 Eppelborn

Tel. 06881/969-0
Fax: 06881/969-444

1. Geschäftsführung

Martin Edmund Schmidt
Heinz Günter Georg

2. Gründung der Gesellschaft

01.01.2008

3. Stammkapital der Gesellschaft

25.000,-- €

4. Beteiligungsverhältnisse

Gemeindewerke Eppelborn GmbH	50 %	12.500 €
energis GmbH	50%	12.500 €

5. Das Unternehmen

Gegenstand des Unternehmens ist die Geschäftsführung und die Beteiligung als persönlich haftende Gesellschafterin an der GWE-energis-Netzgesellschaft mbH & Co. KG, deren Gegenstand ist die Planung, die Errichtung, der Betrieb, die War-

tung, der Ausbau, der Erwerb und die Nutzung von Netzanlagen für elektrische Energie in der Gemeinde Eppelborn sowie die Erbringung von Dienstleistungen auf diesem Gebiet.

6. Aufsichtsrat

Die Gesellschaft hat keinen Aufsichtsrat

7. Wesentliche Verträge

-

8. Beteiligung an anderen Gesellschaften

keine

9. Wirtschaftsdaten (bis Redaktionsschluss lagen keine Daten vor)

AKTIVA	2009 T€	2008 T€	Abw. absolut	Abw. in %
Immaterielles Vermögen			0	0
Sachanlagen			0	0
Finanzanlagen			0	0
ANLAGEVERMÖGEN	0	0	0	0
Vorräte			0	0
Forderungen u. sonstige Vermögensgegenstände			0	0
Flüssige Mittel			0	0
UMLAUFVERMÖGEN	0	0	0	0
RAP	0	0	0	0
BILANZSUMME	0	0	0	0

PASSIVA	2009 T€	2008 T€	Abw. absolut	Abw. in %
Gezeichnetes Kapital			0	0
Rücklagen			0	0
Gewinn- / Verlustvortrag			0	0
Jahresüberschuss/-fehlbetrag			0	0
EIGENKAPITAL	0	0	0	0
Sonderposten		0	0	0
Rückstellungen			0	0
Verbindlichkeiten			0	0
- kurzfristig			0	0
- langfristig	0	0	0	0
FREMDKAPITAL	0	0	0	0
RAP	0	0	0	0
BILANZSUMME	0	0	0	0

Gewinn- und Verlustrechnung	2009 T€	2008 T€	Abw. absolut	Abw. in %
Umsatzerlöse			0	0
Bestandsveränderungen	0		0	0
aktivierte Eigenleistungen	0		0	0
sonst. betr. Erträge			0	0
Gesamtleistung	0	0	0	0
Materialaufwand			0	0
Personalaufwand			0	0
Abschreibungen			0	0
sonstiger betr. Aufwand			0	0
sonstige Steuern	0		0	0
Betriebsergebnis	0	0	0	0
Finanzergebnis			0	0
Neutrales Ergebnis	0		0	0
Ertragssteuern			0	0
Jahresergebnis	0	0	0	0

Sonstige Wirtschaftszahlen	2009	2008	Abweichung absolut	Abw. in %
Mitarbeiter		0	0	0
- davon Auszubildende		0	0	0
Stand 30.06.09:				

GWE-energis Netzgesellschaft mbH & Co. KG

GWE-energis Netz

Rathausstraße 27
66571 Eppelborn

Tel. 06881/969-0
Fax: 06881/969-444

1. Geschäftsführung

GWE-energis Geschäftsführungs GmbH
diese vertreten durch:

Martin Edmund Schmidt
Heinz Günter Georg

2. Gründung der Gesellschaft

01.01.2008

3. Stammkapital der Gesellschaft

25.000,-- €

4. Beteiligungsverhältnisse

Gemeindewerke Eppelborn GmbH
energis GmbH

50 %

12.500 €

50%

12.500 €

5. Das Unternehmen

- (1) Gegenstand des Unternehmens ist die Planung, die Errichtung, der Betrieb, die Wartung, der Ausbau, der Erwerb und die Nutzung von Netzanlagen für elektrische Energie in der Gemeinde Eppelborn sowie die Erbringung von Dienstleistungen auf diesen Gebieten.
- (2) Der Unternehmensegegenstand schließt alle Geschäfte und Maßnahmen ein, die ihm mittelbar oder unmittelbar

dienlich sind oder mit ihm zusammenhängen.

- (3) Die Gesellschaft kann sich an Unternehmen, die dem Gegenstand des Unternehmens dienlich oder förderlich sind, in jeder gesetzlich zulässigen Form beteiligen oder solche Unternehmen erwerben oder errichten.

6. Aufsichtsrat

§ 11 Aufsichtsrat

- (1) Die Gesellschaft erhält einen Aufsichtsrat, der aus maximal acht Mitgliedern besteht. Die Mitglieder des Aufsichtsrates werden von den Gesellschaftern entsandt und abberufen. § 52 GmbH-Gesetz findet keine, auch nicht entsprechende, Anwendung.
- (2) Die Gemeindewerke Eppelborn GmbH entsenden neben dem Bürgermeister

der Gemeinde Eppelborn ein weiteres Mitglied, welches von der Gemeinde Eppelborn benannt wird. Weiterhin entsendet Gemeindewerke Eppelborn GmbH zwei Mitglieder, die von der Stadtwerke Saarbrücken Beteiligungsgesellschaft mbH benannt werden.

7. Wesentliche Verträge

-

8. Beteiligung an anderen Gesellschaften

keine

9. Wirtschaftsdaten

AKTIVA	2009 T€	2008 T€	Abw. absolut	Abw. in %
Immaterielles Vermögen			0	0
Sachanlagen			0	0
Finanzanlagen			0	0
ANLAGEVERMÖGEN	0	0	0	0
Vorräte			0	0
Forderungen u. sonstige Vermögensgegenstände			0	0
Flüssige Mittel			0	0
UMLAUFVERMÖGEN	0	0	0	0
RAP	0	0	0	0
BILANZSUMME	0	0	0	0

PASSIVA	2009 T€	2008 T€	Abw. absolut	Abw. in %
Gezeichnetes Kapital			0	0
Rücklagen			0	0
Gewinn- / Verlustvortrag			0	0
Jahresüberschuss/-fehlbetrag			0	0
EIGENKAPITAL	0	0	0	0
Sonderposten		0	0	0
Rückstellungen			0	0
Verbindlichkeiten			0	0
- kurzfristig			0	0
- langfristig	0	0	0	0
FREMDKAPITAL	0	0	0	0
RAP	0	0	0	0
BILANZSUMME	0	0	0	0

Gewinn- und Verlustrechnung	2009 T€	2008 T€	Abw. absolut	Abw. in %
Umsatzerlöse			0	0
Bestandsveränderungen	0		0	0
aktivierte Eigenleistungen	0		0	0
sonst. betr. Erträge			0	0
Gesamtleistung	0	0	0	0
Materialaufwand			0	0
Personalaufwand			0	0
Abschreibungen			0	0
sonstiger betr. Aufwand			0	0
sonstige Steuern	0		0	0
Betriebsergebnis	0	0	0	0
Finanzergebnis			0	0
Neutrales Ergebnis	0		0	0
Ertragssteuern			0	0
Jahresergebnis	0	0	0	0

Sonstige Wirtschaftszahlen	2009	2008	Abweichung absolut	Abw. in %
Mitarbeiter		0	0	0
- davon Auszubildende		0	0	0
Stand 30.06.09:				

**Gemeindewerke
Eppelborn GmbH & Co. KG**

GWE KG

Rathausstraße 27
66571 Eppelborn

Tel. 06881/969-0
Fax: 06881/969-444

1. Geschäftsführung

Werner Hell
Dr. Wolfgang Brück

2. Gründung der Gesellschaft

19.12.2001

3. Stammkapital der Gesellschaft

100.000,-- €

4. Beteiligungsverhältnisse

Gemeinde Eppelborn	51 %	51.000 €
SWS-Beteiligungsgesellschaft mbH	49 %	49.000 €

5. Das Unternehmen

Das Unternehmen hat zum Gegenstand

- die Wasser- und Energieversorgung insbesondere auf dem Gebiet der Gemeinde Eppelborn,
- das Halten von Geschäftsanteilen, Mitgliedschaftsrechten und RWE-Aktien, die mit der Tätigkeit der Gesellschaft in Zusammenhang stehen,
- das Erbringen kaufmännischer und technischer Dienstleistungen einschließlich Facility-Management für die

Gemeinde oder für Unternehmen oder Zweckverbände mit unmittelbarer oder mittelbarer gemeindlicher Beteiligung,

- das Management von Leistungen im öffentlichen Personennahverkehr für die Gemeinde,
- die Gewerbe- und Wohnflächenerschließung und –vermarktung sowie das Gewerbe- und Wohnflächenmanagement.

6. Aufsichtsrat/Beirat

§ 11 des Gesellschaftsvertrages

(1) Die Gesellschaft erhält einen Aufsichtsrat, der aus elf Mitgliedern besteht. Die Mitglieder des Aufsichtsrates werden entsandt. § 52 GmbH-Gesetz findet keine, auch nicht entsprechende, Anwendung.

(2) Der Bürgermeister der Gemeinde ist geborenes Mitglied und Aufsichtsratsvorsitzender. Fünf weitere Mitglieder entsendet die Gemeinde Eppelborn.

(3) Die weiteren fünf Mitglieder werden von der SWS-Beteiligungsgesellschaft mbH entsandt.

Mitglieder des Aufsichtsrates:

Fritz-Hermann Lutz, AR-Vorsitzender
Reinhold Bost, CDU
Nikolaus Jochem, CDU
Werner Michel, CDU
Karl Heinz Müller, SPD
Berthold Schmitt, CDU

Dr.-Ing. Dieter Attig, SWS-BG
Alfons Wintrich, SWS-BG
Stve. Sylvia Josette Schuhe, SPD
Stv. Michael Bleines, Die Linke
Stv. Alexander Keßler, CDU,

7. Wesentliche Verträge

- Kooperationsvertrag zwischen Gemeinde Eppelborn – VVS – SWS-BG vom 19.12.2001
- Dienstleistungsvertrag zwischen der GWE und der Gemeinde Eppelborn (Eigenbetrieb Freizeit- und Hallen) vom 01.02.02.
- Dienstleistungsvertrag zwischen der GWE und dem Abwasserzweckverband Eppelborn (AWZE) vom 19.11.2008.
- Dienstleistungsvertrag zwischen der GWE und dem Abfallzweckverband Eppelborn (AFZE) vom 01.02.02.
- Darlehensvertrag zwischen der GWE und der Wasserversorgung Ostsaar GmbH (WVO) über ein Gesellschafterdarlehen vom 28.12.01.
- Aktienkaufvertrag zwischen der GWE und dem Zweckverband Stromversorgung Weiherzentrale vom 08.05.02.
- „Vertrag über die Einräumung einer Legitimation an RWE-Aktien“ zwischen der GWE und dem Zweckverband Stromversorgung Weiherzentrale
- Vertrag über den Erwerb von Geschäftsanteilen an der Wasserversorgung Ostsaar GmbH vom 18.03.02

8. Beteiligung an anderen Gesellschaften keine

9. Wirtschaftsdaten

AKTIVA	2008 T€	2007 T€	Abw. absolut	Abw. in %
Immaterielles Vermögen	13	15	-2	-13
Sachanlagen	44	59	-15	-25
Finanzanlagen	1.665	1.101	564	51
ANLAGEVERMÖGEN	1.722	1.175	547	47
Vorräte			0	0
Forderungen u. sonstige Vermögensgegenstände	128	729	-601	-82
Flüssige Mittel	238	114	124	109
UMLAUFVERMÖGEN	366	843	-477	-57
RAP	0	0	0	0
BILANZSUMME	2.088	2.018	70	3

PASSIVA	2008 T€	2007 T€	Abw. absolut	Abw. in %
Gezeichnetes Kapital	100	100	0	0
Rücklagen	1.512	1.625	-113	-7
Gewinn- / Verlustvortrag	0	60	-60	-100
Jahresüberschuss/-fehlbetrag		82	-82	-100
EIGENKAPITAL	1.612	1.867	-255	-14
Sonderposten		0	0	0
Rückstellungen	75	44	31	70
Verbindlichkeiten	401	107	294	275
- kurzfristig	401	107	294	275
- langfristig	0	0	0	0
FREMDKAPITAL	476	151	325	215
RAP	0	0	0	0
BILANZSUMME	2.088	2.018	70	3

Gewinn- und Verlustrechnung	2008 T€	2007 T€	Abw. absolut	Abw. in %
Umsatzerlöse	639	484	155	32
Bestandsveränderungen	0	0	0	0
aktivierte Eigenleistungen	0	0	0	0
sonst. betr. Erträge	16	1	15	1.500
Gesamtleistung	655	485	170	35
Materialaufwand	494	348	146	42
Personalaufwand	111	104	7	7
Abschreibungen	18	15	3	20
sonstiger betr. Aufwand	84	67	17	25
sonstige Steuern			0	0
Betriebsergebnis	-52	-49	-3	6
Finanzergebnis	104	182	-78	-43
Neutrales Ergebnis	0	0	0	0
Ertragssteuern	1	51	-50	-98
Jahresergebnis	51	82	-31	-38

Sonstige Wirtschaftszahlen	2008	2007	Abweichung absolut	Abw. in %
Mitarbeiter	2	2	0	0
- davon Auszubildende	0	0	0	0
Stand 30.06.09:				

Abwasserzweckverband Eppelborn

AWZE

Rathausstraße 27
66571 Eppelborn
www.eppelborn.de

Tel. 06881/969-250
Fax: 06881/969-242

1. Geschäftsführung

Michael Zabel (Technischer Bereich)
Bert Stürmer (Kaufmännischer Bereich)

2. Gründung des Zweckverbandes

2002

3. Stammkapital des Betriebes

500.000,-- €

4. Beteiligungsverhältnisse

Gemeinde Eppelborn	51 %	255.000 €
SWS-Beteiligungs GmbH	39 %	195.000 €
WVO	10%	50.000 €

5. Der Betrieb

Aufgaben und Zweck des Zweckverbandes

- (1) Der Zweckverband nimmt die örtlichen Aufgaben der Abwasserbeseitigung wahr. Er kann überörtliche Aufgaben der Abwasserbeseitigung im Auftrag des EVS übernehmen.
- (2) Ferner verfolgt der Zweckverband den Zweck, Schmutz- und Regenwasser sowie Fäkalien von den in der Gemeinde Eppelborn gelegenen Grundstücken zu sammeln und der überörtlichen Abwasseranlage zuzuführen.
- (3) Der Zweckverband übernimmt alle der Gemeinde Eppelborn obliegenden Aufgaben nach §§ 50 und 50a des Saarländischen Wassergesetzes in der Fassung der Bekanntmachung vom 03. März 1998 (Amtsblatt S.

306ff) sowie nach der Satzung des Abwasserverbandes Eppelborn über die Entwässerung von Grundstücken, den Anschluss an die öffentliche Abwasseranlage und deren Benutzung (Abwassersatzung) vom 25.06.2002.

- (4) Der Zweckverband erbringt die zur Erfüllung der in den Abs. 1 bis 3 beschriebenen Aufgaben erforderlichen technischen und kaufmännischen Dienstleistungen selbst oder nach Maßgabe des Abs. 5.
- (5) Der Zweckverband kann sich zur Erfüllung seiner Aufgaben Dritter bedienen sowie auf Beschluss seiner Verbandsversammlung sich an Verbänden beteiligen, Kapitalgesellschaften gründen oder sich an ihnen beteiligen.

6. Verbandsversammlung

§ 5 der Satzung

- (1) Die Verbandsversammlung besteht aus elf Mitgliedern und zwar:
 1. dem Bürgermeister der Gemeinde Eppelborn als Vorsitzenden

2. fünf Mitgliedern des Gemeinderates der Gemeinde Eppelborn
3. vier Vertretern der SWS-BG
4. einem Vertreter der WVO.

Mitglieder der Verbandsversammlung:

Bm. Fritz-Hermann Lutz, Vorsitzender
Brigitte Backes, CDU
Giacomo Santalucia, CDU
Michael Stoll, CDU
Edgar Kuhn, SPD
Heidi Kraß, SPD
Stefan Kunz, WVO
Alfons Wintrich, SWS-BG
Sylvia Josette Schuhe, SPD, SWS-BG
Ingeborg Stellmacher, Die Linke, SWS-BG
Alexander Kessler, CDU, SWS-BG

Verhinderungsvertreter

Margit Paul
Berthold Schmitt
Michael Hoffmann
Karlheinz Müller
Monika Bohr
Patrick Kappenstein

Harald Müller, SPD, SWS-BG
Michael Bleines, Die Linke, SWS-BG
Edith Eckert, CDU SWS-BG

7. Wesentliche Verträge

- Öffentlich-rechtliche Vereinbarung zwischen AWZE und ZKE
- Kooperationsvertrag mit WVO
- Öffentlich – rechtliche Vereinbarung zwischen AWZE und Gemeinde Eppelborn
- Dienstleistungsvertrag mit GWE
- Dienstleistungsvertrag mit Gemeinde Eppelborn
- Dienstleistungsvertrag mit ZKE

8. Beteiligung an anderen Gesellschaften

keine

9. Wirtschaftsdaten

AKTIVA	2008 T€	2007 T€	Abw. absolut	Abw. in %
Immaterielles Vermögen	676	508	168	33
Sachanlagen	24.230	23.603	627	3
Finanzanlagen	0		0	0
ANLAGEVERMÖGEN	24.906	24.111	795	3
Vorräte	0	0	0	0
Forderungen u. sonstige Vermögensgegenstände	202	267	-65	-24
Flüssige Mittel	633	337	296	88
UMLAUFVERMÖGEN	835	604	231	38
RAP			0	0
BILANZSUMME	25.741	24.715	1.026	4

PASSIVA	2008 T€	2007 T€	Abw. absolut	Abw. in %
Gezeichnetes Kapital	500	500	0	0
Rücklagen	10.366	10.356	10	0
Gewinn- / Verlustvortrag	403	257	146	57
Jahresüberschuss/-fehlbetrag	51	147	-96	-65
EIGENKAPITAL	11.320	11.260	60	1
Sonderposten	5.270	5.349	-79	-1
Rückstellungen	67	59	8	14
Verbindlichkeiten	9.084	8.047	1.037	13
- kurzfristig	832	838	-6	-1
- langfristig	5.612	7.209	-1.597	-22
FREMDKAPITAL	9.151	8.106	1.045	13
RAP	0	0	0	0
BILANZSUMME	25.741	24.715	1.026	4

Gewinn- und Verlustrechnung	2008 T€	2007 T€	Abw. absolut	Abw. in %
Umsatzerlöse	3.303	3.357	-54	-2
Bestandsveränderungen	0	0	0	0
aktivierte Eigenleistungen	0	0	0	0
sonst. betr. Erträge	88	77	11	14
Gesamtleistung	3.391	3.434	-43	-1
Materialaufwand	1.886	1.951	-65	-3
Personalaufwand	14	10	4	40
Abschreibungen	504	470	34	7
sonstiger betr. Aufwand	584	565	19	3
sonstige Steuern	0	0	0	0
Betriebsergebnis	403	438	-35	-8
Finanzergebnis	-352	-291	-61	21
Neutrales Ergebnis	0	0	0	0
Ertragssteuern	0	0	0	0
Jahresergebnis	51	147	-96	-65

Sonstige Wirtschaftszahlen	2008	2007	Abweichung absolut	Abw. in %
Mitarbeiter	0	0	0	0
- davon Auszubildende	0	0	0	0

Technische Werke Mandelbachtal (Zweckverband)

TeWeMa

Theo-Carlen-Platz 2
66399 Mandelbachtal

www.mandelbachtal.de

Tel. 06893-809-0

Fax: 06893-809-200

Email: tewema@mandelbachtal.de

1. Geschäftsführung

Helga Bähr
Walter Schwingel

2. Gründung des Zweckverbandes

2003

3. Stammkapital des Betriebes

1.000.000 €

4. Beteiligungsverhältnisse

Gemeinde Mandelbachtal	51 %	510.000 €
SWS-Beteiligungs GmbH	49 %	490.000 €

5. Der Betrieb

Aufgaben und Zweck des Zweckverbandes

- (1) Der Zweckverband nimmt die Aufgabe der Wasserversorgung insbesondere im Verbandsgebiet wahr. Er kann überörtliche Aufgaben der Abwasserbeseitigung im Auftrag des EVS übernehmen.
- (2) Ferner verfolgt der Zweckverband den Zweck, Schmutz- und Regenwasser sowie Fäkalien von den im Verbandsgebiet gelegenen Grundstücken zu sammeln und den überörtlichen Abwasseranlagen zuzuführen.
- (3) Der Zweckverband übernimmt alle der Gemeinde Mandelbachtal obliegenden Aufgaben nach §§ 50 und 50a des Saarländischen Wassergesetzes... sowie nach der Satzung der Gemeinde Mandelbachtal über die Entwässerung der Grundstücke und den Anschluss an die öffentliche Abwasserbeseitigungsanlage (Kanalisation) und deren Benutzung
- (4) Die Aufgabe der Wasserversorgung übernimmt der Zweckverband nach

Maßgabe der Satzung der Gemeinde Mandelbachtal über den Anschluss an die öffentliche Wasserversorgungsanlage und die Versorgung der Grundstücke mit Wasser (Wasserversorgungssatzung)

- (5) Über die vorgenannten Bereiche Abwasser und Wasser hinaus kann der Zweckverband in allen Bereichen der kommunalen Daseinsvorsorge tätig werden....
- (6) Der Zweckverband erbringt die zur Erfüllung der in den Abs. 1-5 beschriebenen Aufgaben erforderlichen technischen und kaufmännischen Dienstleistungen selbst oder nach Maßgabe des Abs. 7.
- (7) Der Zweckverband kann sich zur Erfüllung seiner Aufgaben Dritter bedienen sowie auf Beschluss seiner Versammlung sich an Verbänden beteiligen, Kapitalgesellschaften gründen oder sich an ihnen beteiligen.

6. Verbandsversammlung

§ 5 der Satzung

- (1) Die Verbandsversammlung besteht aus 13 Mitgliedern und zwar:
 1. Dem Bürgermeister der Gemeinde Mandelbachtal als Vorsitzendem,
 2. Sechs Mitgliedern des Gemeinderates Mandelbachtal,
 3. Sechs Mitgliedern, die von der SWS-BG mbH jederzeit widerruflich bestellt werden.
- (2) Die Mitglieder gemäß Abs. 1 Nr. 2 werden vom Rat der Gemeinde Mandelbachtal in entsprechender Anwen-

dung des § 114, Abs. 2 KSVG jederzeit widerruflich bestellt.

Die Amtszeit der Verbandsversammlung entspricht der Dauer der allgemeinen Wahlperiode der Gemeindevertretungen im Saarland. Nach Ablauf der Amtszeit führen die bisherigen Mitglieder ihre Geschäfte bis zum ersten Zusammentreten der neuen Verbandsversammlung.

- (4) Für die Mitglieder können Stellvertreter bestellt werden.

Mitglieder der Verbandsversammlung:

Herbert Keßler, Bürgermeister
Kai Hartz, SPD
Christian Janishek, SPD
Manfred Pfeiffer, CDU
Peter Römbell, SPD
Werner Untersteller, CDU
Martin Wannemacher, CDU
Peter Edlinger,
Herbert Rauber
Stve Anette Hoffmann, CDU
Stve. Elisabeth Rammel, SPD
Stve. Ingeborg Stellmacher, Die Linke

Verhinderungsvertreter

Manfred Pfeiffer, 1. Bg.
Jörg Avila, SPD
Maria Vermeulen, SPD
Daniel Kempf, CDU
Gerhard Müller, SPD
Stefan Meyer, CDU
Christoph Fetzter, CDU
Jürgen Burgardt,
Horst Schmeer
Stv. Hans-Georg Vinzent, CDU
Stve. Susanne Nickolai, SPD
Stve. Jessica Zeyer, Die Linke

7. Wesentliche Verträge

- Kooperationsvertrag mit der SWS-BG vom 10.04.2003

8. Beteiligung an anderen Gesellschaften

keine

9. Wirtschaftsdaten

AKTIVA	2008 T€	2007 T€	Abw. absolut	Abw. in %
Immaterielles Vermögen	635	381	254	67
Sachanlagen	16.824	16.750	74	0
Finanzanlagen	0	0	0	0
ANLAGEVERMÖGEN	17.459	17.131	328	2
Vorräte	48	51	-3	-6
Forderungen und sonstige Vermögensgegenstände	3.817	2.295	1.522	66
Flüssige Mittel	0	0	0	0
UMLAUFVERMÖGEN	3.865	2.346	1.519	65
RAP			0	0
BILANZSUMME	21.324	19.477	1.847	9

PASSIVA	2008 T€	2007 T€	Abw. absolut	Abw. in %
Gezeichnetes Kapital	1.000	1.000	0	0
Rücklagen	5.556	5.556	0	0
Gewinn- / Verlustvortrag	-1.198	-935	-263	28
Jahresüberschuss/-fehlbetrag	250	-220	470	-214
EIGENKAPITAL	5.608	5.401	207	4
Sonderposten	2.896	3.072	-176	-6
Rückstellungen	707	516	191	37
Verbindlichkeiten	12.113	10.488	1.625	15
- kurzfristig		742	-742	-100
- langfristig		9.746	-9.746	-100
FREMDKAPITAL	12.820	11.004	1.816	17
RAP			0	0
BILANZSUMME	21.324	19.477	1.847	9

Gewinn- und Verlustrechnung	2008 T€	2007 T€	Abw. absolut	Abw. in %
Umsatzerlöse	3.334	2.837	497	18
Bestandsveränderungen	0	0	0	0
aktivierte Eigenleistungen	6	11	-5	-45
sonst. betr. Erträge	104	67	37	55
Gesamtleistung	3.444	2.915	529	18
Materialaufwand	1.631	1.564	67	4
Personalaufwand	279	280	-1	0
Abschreibungen	627	599	28	5
sonstiger betr. Aufwand	254	212	42	20
sonstige Steuern	0	5	-5	-100
Betriebsergebnis	653	255	398	156
Finanzergebnis	-439	-469	30	-6
Neutrales Ergebnis			0	0
Ertragssteuern	6	7	-1	-14
Jahresergebnis	208	-221	429	-194

Stadtwerke Friedrichsthal Geschäftsführungs GmbH

Saarbrücker Sr. 150
66299 Friedrichsthal
www.stadtwerke-friedrichsthal.de

SWF GmbH

Tel. 06897/8100 - 0
Fax: 06897/8100 - 15
Email: info@stadtwerke-friedrichsthal.de

1. Geschäftsführung

Gerhard Bös
Herbert Rauber

2. Gründung der Gesellschaft

01.01.2004

3. Stammkapital der Gesellschaft

25.000 €

4. Beteiligungsverhältnisse

Stadt Friedrichsthal	51 %	12.750 €
Stadtwerke Saarbrücken Beteiligungs GmbH	49 %	12.250 €

5. Der Betrieb

Gegenstand des Unternehmens

(1) Zweck der Gesellschaft ist Beteiligung als persönlich haftende Gesellschafterin an der Stadtwerke Friedrichsthal GmbH & Co. KG deren Gegenstand ist die Erbringung von Leistungen auf den Gebieten

- Wasser- und Energieversorgung
- kaufmännische und technische Dienstleistungen für die Stadt Friedrichsthal bzw. deren Unternehmen und Gesellschaften
- Informationstechnologie im Bereich der Stadt Friedrichsthal bzw. deren Unternehmen
- ÖPNV
- Abfall-/Wertstoffwirtschaft (Geschäftsbesorgung, Betriebsführung)
- Bäderwirtschaft (Geschäftsbesorgung, Betriebsführung)

- Bewirtschaftung stadteigener Immobilien
- Wohnland- und Gewerbeflächenerschließung, -verwaltung und -management
- Entsorgung, insbesondere Durchführung von Abfall- und Abwasserbeseitigung
- Bau- und Betriebshof und Tiefbau für die Stadt Friedrichsthal bzw. deren Unternehmen

(2) Die Tätigkeit der Gesellschaft erstreckt sich überwiegend auf das Gebiet der Stadt Friedrichsthal

(3) Die Gesellschaft ist zur Vornahme aller Maßnahmen und Geschäfte berechtigt, durch die der in Abs. 1 umschriebene Gegenstand des Unternehmens gefördert wird.

6. Aufsichtsrat

§ 9a der Satzung

1. Die Gesellschaft erhält einen Aufsichtsrat, der aus neun Mitgliedern besteht. Die Mitglieder des Aufsichtsrates werden entsandt. § 52 GmbH-Gesetz findet keine, auch nicht entsprechende, Anwendung. Aufsichtsratsmitglied kann nur sein, wer zugleich dem Aufsichtsrat der in § 2 Abs. 1 genannten Kommanditgesellschaft angehört.
2. Der Bürgermeister der Stadt Friedrichsthal ist geborenes Mitglied und Aufsichtsratsvorsitzender. Vier weitere Mitglieder entsendet die Stadt Friedrichsthal.
3. Die weiteren vier Mitglieder werden von der Stadtwerke Saarbrücken Beteiligungsgesellschaft entsandt.
8. Für jedes entsandte Aufsichtsratsmitglied ist ein Ersatzmitglied zu benennen, das Mitglied im Aufsichtsrat wird, wenn das Aufsichtsratsmitglied vor Ablauf seiner Amtszeit wegfällt oder anderweitig dauernd verhindert ist.

Mitglieder des Aufsichtsrates:

Bgm. Rolf Schultheis,
Aufsichtsratsvorsitzender
Dr. Dieter Attig, Stellv. Vorsitzender
Karl-Heinz Morgenthal
Hermann Guckeisen
Ingrid Rauber
Birgit Kocar
Stve. Susanne Nickolai, SPD
Stve. Gabriele Ungers, Die Linke
Stv. Hans-Georg Vinzent, CDU

Verhinderungsvertreter

Alfons Wintrich
Jörn Walter
Gabi Hell
Thomas Becker
Daniel Jung
Stve. Elisabeth Rammel, SPD
Stv. Martin Kalkoffen, Die Linke
Stve. Anette Hoffmann, CDU

7. Wesentliche Verträge

- Kooperationsvertrag zwischen der Stadt Friedrichsthal und SWS-BG Saarbrücken

8. Beteiligung an anderen Gesellschaften

keine

9. Wirtschaftsdaten

AKTIVA	2008 T€	2007 T€	Abw. absolut	Abw. in %
Immaterielles Vermögen	0	0	0	0
Sachanlagen	0	0	0	0
Finanzanlagen	0	0	0	0
ANLAGEVERMÖGEN	0	0	0	0
Vorräte		0	0	0
Forderungen und sonstige Vermögensgegenstände	2	1	1	100
Flüssige Mittel	26	26	0	0
UMLAUFVERMÖGEN	28	27	1	4
RAP			0	0
BILANZSUMME	28	27	1	4

PASSIVA	2008 T€	2007 T€	Abw. absolut	Abw. in %
Gezeichnetes Kapital	25	25	0	0
Rücklagen	0	0	0	0
Gewinn- / Verlustvortrag	0	0	0	0
Jahresüberschuss/-fehlbetrag	0	0	0	0
EIGENKAPITAL	25	25	0	0
Sonderposten	0	0	0	0
Rückstellungen	2	2	0	0
Verbindlichkeiten	1	0	1	0
- kurzfristig	1	0	1	0
- langfristig	0	0	0	0
FREMDKAPITAL	3	2	1	50
RAP	0		0	0
BILANZSUMME	28	27	1	4

Gewinn- und Verlustrechnung	2008 T€	2007 T€	Abw. absolut	Abw. in %
Umsatzerlöse	0	0	0	0
Bestandsveränderungen	0	0	0	0
aktivierte Eigenleistungen	0	0	0	0
sonst. betr. Erträge	1	2	-1	-50
Gesamtleistung	1	2	-1	-50
Materialaufwand	0	0	0	0
Personalaufwand	0	0	0	0
Abschreibungen	0	0	0	0
sonstiger betr. Aufwand	2	2	0	0
sonstige Steuern	0	0	0	0
Betriebsergebnis	-1	0	-1	0
Finanzergebnis	1	0	1	0
Neutrales Ergebnis	0	0	0	0
Ertragssteuern	0	0	0	0
Jahresergebnis	0	0	0	0

Stadtwerke Friedrichsthal GmbH & Co. KG

SWF KG

Saarbrücker Str. 150
66299 Friedrichsthal
www.stadtwerke-friedrichsthal.de

Tel. 06897/8100 - 0
Fax: 06897/8100 - 15
Email: info@stadtwerke-friedrichsthal.de

1. Geschäftsführung

Gerhard Bös
Herbert Rauber

2. Gründung der Gesellschaft

01.01.2004

3. Stammkapital der Gesellschaft

76.000 €

4. Beteiligungsverhältnisse

Stadt Friedrichsthal	51 %	38.760 €
Stadtwerke Saarbrücken Beteiligungs GmbH	49 %	37.240 €

5. Der Betrieb

Gegenstand des Unternehmens

- (1) Zweck der Gesellschaft ist die Erbringung von Leistungen auf den Gebieten
- Wasser- und Energieversorgung
 - kaufmännische und technische Dienstleistungen für die Stadt Friedrichsthal bzw. deren Unternehmen und Gesellschaften
 - Informationstechnologie im Bereich der Stadt Friedrichsthal bzw. deren Unternehmen
 - ÖPNV
 - Abfall-/Wertstoffwirtschaft (Geschäftsbesorgung, Betriebsführung)
 - Bäderwirtschaft (Geschäftsbesorgung, Betriebsführung)
 - Bewirtschaftung stadteigener Immobilien

- Wohnland- und Gewerbeflächenerschließung, -verwaltung und –management
 - Entsorgung, insbesondere Durchführung von Abfall- und Abwasserbeseitigung
 - Bau- und Betriebshof und Tiefbau für die Stadt Friedrichsthal bzw. deren Unternehmen und Gesellschaften
- (2) Die Tätigkeit der Gesellschaft erstreckt sich überwiegend auf das Gebiet der Stadt Friedrichsthal
- (3) Die Gesellschaft ist zur Vornahme aller Maßnahmen und Geschäfte berechtigt, durch die der in Abs. 1 umschriebene Gegenstand des Unternehmens gefördert wird.

6. Aufsichtsrat

§ 11 der Satzung

1. Die Gesellschaft erhält einen Aufsichtsrat, der aus neun Mitgliedern besteht. Die Mitglieder des Aufsichtsrates werden entsandt. § 52 GmbH-Gesetz findet keine, auch nicht entsprechende, Anwendung.

2. Der Bürgermeister der Stadt Friedrichsthal ist geborenes Mitglied und Aufsichtsratsvorsitzender. Vier weitere Mitglieder entsendet die Stadt Friedrichsthal.

3. Die weiteren vier Mitglieder werden von der Stadtwerke Saarbrücken Beteiligungsgesellschaft entsandt.
8. Für jedes entsandte Aufsichtsratsmitglied ist ein Ersatzmitglied zu benennen, das Mitglied im Aufsichtsrat

wird, wenn das Aufsichtsratsmitglied vor Ablauf seiner Amtszeit wegfällt oder anderweitig dauernd verhindert ist.

Mitglieder des Aufsichtsrates:

Bgm. Rolf Schultheis,
 Aufsichtsratsvorsitzender
 Dr. Dieter Attig, stellv. Vorsitzender
 Karl-Heinz Morgenthal
 Hermann Guckeisen
 Ingrid Rauber
 Kocar Birgit
 Stve. Susanne Nickolai, SPD
 Stv. Hans-Georg Vinzent, CDU
 Stve. Gabriele Ungers, Die Linke

Verhinderungsvertreter

Alfons Wintrich
 Jörn Walter
 Gabi Hell
 Thomas Becker
 Daniel Jung
 Stve. Elisabeth Rammel, SPD
 Stve. Anette Hoffmann, CDU
 Stv. Martin Kalkoffen, Die Linke

7. Wesentliche Verträge

- Kooperationsvertrag zwischen der Stadt Friedrichsthal und SWS-BG Saarbrücken

- Dienstleistungsvertrag mit der BBS über die Betriebsführung des Bäderbetriebes vom 29.03.2004

8. Beteiligung an anderen Gesellschaften

keine

9. Wirtschaftsdaten

AKTIVA	2008 T€	2007 T€	Abw. absolut	Abw. in %
Immaterielles Vermögen	41	3	38	1.267
Sachanlagen	2.904	2.895	9	0
Finanzanlagen	1.000	1.000	0	0
ANLAGEVERMÖGEN	3.945	3.898	47	1
Vorräte	97	59	38	64
Forderungen und sonstige Vermögensgegenstände	507	497	10	2
Flüssige Mittel	577	794	-217	-27
UMLAUFVERMÖGEN	1.181	1.350	-169	-13
RAP		0	0	0
BILANZSUMME	5.126	5.248	-122	-2

PASSIVA	2008 T€	2007 T€	Abw. absolut	Abw. in %
Gezeichnetes Kapital	1.056	1.066	-10	-1
Rücklagen	864	864	0	0
Gewinn- / Verlustvortrag	0	0	0	0
Jahresüberschuss/-fehlbetrag	127	91	36	40
EIGENKAPITAL	2.047	2.021	26	1
Sonderposten	106	124	-18	-15
Rückstellungen	178	179	-1	-1
Verbindlichkeiten	2.246	2.344	-98	-4
- kurzfristig	298	368	-70	-19
- langfristig	1.948	1.976	-28	-1
FREMDKAPITAL	2.424	2.523	-99	-4
RAP	549	580	-31	-5
BILANZSUMME	5.126	5.248	-122	-2

Gewinn- und Verlustrechnung	2008 T€	2007 T€	Abw. absolut	Abw. in %
Umsatzerlöse	1.596	1.463	133	9
Bestandsveränderungen	0	0	0	0
aktivierte Eigenleistungen	12	9	3	33
sonst. betr. Erträge	337	323	14	4
Gesamtleistung	1.945	1.795	150	8
Materialaufwand	786	686	100	15
Personalaufwand	441	395	46	12
Abschreibungen	189	187	2	1
sonstiger betr. Aufwand	268	324	-56	-17
sonstige Steuern	62	50	12	24
Betriebsergebnis	199	153	46	30
Finanzergebnis	-72	-63	-9	14
Neutrales Ergebnis	0	0	0	0
Ertragssteuern	0	0	0	0
Jahresergebnis	127	90	37	41

**Gemeindewerke
Kleinblittersdorf Geschäfts-
führungsgesellschaft mbH**

GWK GmbH

Rathausstraße 15
66271 Kleinblittersdorf
www.kleinblittersdorf.de

Tel. 06805/2008 – 901 bis 903
Fax: 06805/2008 - 980
Email: t.brach@kleinblittersdorf.de

1. Geschäftsführung

Thomas Brach
Herbert Rauber

2. Gründung der Gesellschaft

19.12.2003

3. Stammkapital der Gesellschaft

25.000 €

4. Beteiligungsverhältnisse

Gemeinde Kleinblittersdorf	51 %	12.750 €
Stadtwerke Saarbrücken Beteiligungs GmbH	49 %	12.250 €

5. Der Betrieb

Gegenstand des Unternehmens

- (1) Zweck der Gesellschaft ist Beteiligung als persönlich haftende Gesellschafterin an der Gemeindewerke Kleinblittersdorf GmbH & Co. KG., deren Gegenstand ist die Erbringung von Leistungen auf den Gebieten
- Wasser- und Energieversorgung
 - kaufmännische und technische Dienstleistungen für die Gemeinde Kleinblittersdorf bzw. deren Unternehmen und Gesellschaften
 - ÖPNV
 - Abfall-/Wertstoffwirtschaft (Geschäftsbesorgung, Betriebsführung)
 - Bäderwirtschaft (Geschäftsbesorgung, Betriebsführung)
 - Bewirtschaftung gemeindeeigener Immobilien

- Wohnland- und Gewerbeflächener-schließung, -verwaltung und –management
 - Entsorgung, insbesondere Durch-führung von Abfall- und Abwasser-beseitigung
 - Bau- und Betriebshof und Tiefbau für die Gemeinde Kleinblittersdorf bzw. deren Unternehmen und Ge-sellschaften
- (2) Die Tätigkeit der Gesellschaft erstreckt sich überwiegend auf das Gebiet der Gemeinde Kleinblittersdorf
- (3) Die Gesellschaft ist zur Vornahme aller Maßnahmen und Geschäfte berech-tigt, durch die der in Abs. 1 umschrie-bene Gegenstand des Unternehmens gefördert wird.

6. Aufsichtsrat

§ 11 der Satzung

1. Die Gesellschaft erhält einen Aufsichtsrat, der aus neun Mitgliedern besteht. Die Mitglieder des Aufsichtsrates werden entsandt. § 52 GmbH-Gesetz findet keine, auch nicht entsprechende, Anwendung. Aufsichtsrat kann nur werden, wer zugleich dem Aufsichtsrat der in § 2 Abs. 1 des Gesellschaftsvertrages genannten Kommanditgesellschaft angehört.
2. Der Bürgermeister der Gemeinde Kleinblittersdorf ist geborenes Mitglied und Aufsichtsratsvorsitzender. Vier wei-

Mitglieder des Aufsichtsrates:

Bm. Stephan Strichertz,
Aufsichtsratsvorsitzender
Dr. Erika Heit
Hans-Joachim Bähr
Reiner Braun
Wolfgang Bruckmann
Peter Edlinger
Stv. Martin Kalkoffen, Die Linke
Stve. Susanne Nickolai, SPD
Stv. Hans-Georg Vinzent, CDU

tere Mitglieder entsendet die Gemeinde Kleinblittersdorf.

3. Die weiteren vier Mitglieder werden von der Stadtwerke Saarbrücken Beteiligungsgesellschaft entsandt.
8. Für jedes entsandte Aufsichtsratsmitglied ist ein Ersatzmitglied zu benennen, das Mitglied im Aufsichtsrat wird, wenn das Aufsichtsratsmitglied vor Ablauf seiner Amtszeit wegfällt oder anderweitig dauernd verhindert ist.

Verhinderungsvertreter

Alois-Werner Breyer
Paul Lang
Harald Thieser
Jürgen Philippi

Stv. Gabriele Ungers, Die Linke
Stve. Sylvia Josette Schuhe, SPD
Stve. Anette Hoffmann, CDU

7. Wesentliche Verträge

- Kooperationsvertrag zwischen Gemeinde Kleinblittersdorf und SWS-BG Saarbrücken

8. Beteiligung an anderen Gesellschaften

keine

9. Wirtschaftsdaten

AKTIVA	2008 T€	2007 T€	Abw. absolut	Abw. in %
Immaterielles Vermögen	0	0	0	0
Sachanlagen	0	0	0	0
Finanzanlagen	0	0	0	0
ANLAGEVERMÖGEN	0	0	0	0
Vorräte	0	0	0	0
Forderungen u. sonstige Vermögensgegenstände	3	3	0	0
Flüssige Mittel	26	26	0	0
UMLAUFVERMÖGEN	29	29	0	0
RAP		0	0	0
BILANZSUMME	29	29	0	0

PASSIVA	2008 T€	2007 T€	Abw. absolut	Abw. in %
Gezeichnetes Kapital	25	25	0	0
Rücklagen		0	0	0
Gewinn- / Verlustvortrag	2	2	0	0
Jahresüberschuss/-fehlbetrag	1	1	0	0
EIGENKAPITAL	28	28	0	0
Sonderposten	0	0	0	0
Rückstellungen	1	1	0	0
Verbindlichkeiten	0	0	0	0
- kurzfristig			0	0
- langfristig			0	0
FREMDKAPITAL	1	1	0	0
RAP	0	0	0	0
BILANZSUMME	29	29	0	0

Gewinn- und Verlustrechnung	2008 T€	2007 T€	Abw. absolut	Abw. in %
Umsatzerlöse	2	1	1	100
Bestandsveränderungen	0	0	0	0
aktivierte Eigenleistungen	0	0	0	0
sonst. betr. Erträge	0	1	-1	-100
Gesamtleistung	2	2	0	0
Materialaufwand	0	0	0	0
Personalaufwand	0	0	0	0
Abschreibungen	0	0	0	0
sonstiger betr. Aufwand	0	0	0	0
sonstige Steuern	0	0	0	0
Betriebsergebnis	2	2	0	0
Finanzergebnis	0	0	0	0
Neutrales Ergebnis	0	0	0	0
Ertragssteuern	1	1	0	0
Jahresergebnis	1	1	0	0

Gemeindewerke Kleinblittersdorf GmbH & Co. KG

GWK KG

Rathausstraße 15
66271 Kleinblittersdorf

www.kleinblittersdorf.de

Tel. 06805/2008- 901 bis 903

Fax: 06805/2008 - 980

Email: t.brach@kleinblittersdorf.de

1. Geschäftsführung

Thomas Brach
Herbert Rauber

2. Gründung der Gesellschaft

19.12.2003

3. Stammkapital der Gesellschaft

76.000 €

4. Beteiligungsverhältnisse

Gemeinde Kleinblittersdorf	51 %	38.760 €
Stadtwerke Saarbrücken Beteiligungs GmbH	49 %	37.240 €

5. Der Betrieb

Gegenstand des Unternehmens

(1) Zweck der Gesellschaft ist die Erbringung von Leistungen auf den Gebieten

- Wasser- und Energieversorgung
- kaufmännische und technische Dienstleistungen für die Gemeinde Kleinblittersdorf bzw. deren Unternehmen und Gesellschaften
- ÖPNV
- Abfall-/Wertstoffwirtschaft (Geschäftsbesorgung, Betriebsführung)
- Bäderwirtschaft (Geschäftsbesorgung, Betriebsführung)
- Bewirtschaftung gemeindeeigener Immobilien
- Wohnland- und Gewerbeflächenerschließung, -verwaltung und –management
- Entsorgung, insbesondere Durchführung von Abfall- und Abwasserbeseitigung

– Bau- und Betriebshof und Tiefbau für die Gemeinde Kleinblittersdorf bzw. deren Unternehmen und Gesellschaften

- (2) Die Tätigkeit der Gesellschaft erstreckt sich überwiegend auf das Gebiet der Gemeinde Kleinblittersdorf
- (3) Die Gesellschaft ist zur Vornahme aller Maßnahmen und Geschäfte berechtigt, durch die der in Abs. 1 umschriebene Gegenstand des Unternehmens gefördert wird.
- (4) Die Tätigkeit der Gesellschaft erstreckt sich überwiegend auf das Gebiet der Gemeinde Kleinblittersdorf
- (5) Die Gesellschaft ist zur Vornahme aller Maßnahmen und Geschäfte berechtigt, durch die der in Abs. 1 umschriebene Gegenstand des Unternehmens gefördert wird.

6. Aufsichtsrat

§ 11 der Satzung

1. Die Gesellschaft erhält einen Aufsichtsrat, der aus neun Mitgliedern besteht. Die Mitglieder des Aufsichtsrates werden entsandt. § 52 GmbH-Gesetz findet keine, auch nicht entsprechende, Anwendung.
2. Der Bürgermeister der Gemeinde Kleinblittersdorf ist geborenes Mitglied und Aufsichtsratsvorsitzender. Vier weitere Mitglieder entsendet die Gemeinde Kleinblittersdorf.
3. Die weiteren vier Mitglieder werden von der Stadtwerke Saarbrücken Beteiligungsgesellschaft entsandt.
8. Für jedes entsandte Aufsichtsratsmitglied ist ein Ersatzmitglied zu benennen, das Mitglied im Aufsichtsrat wird, wenn das Aufsichtsratsmitglied vor Ablauf seiner Amtszeit wegfällt oder anderweitig dauernd verhindert ist.

Mitglieder des Aufsichtsrates:

Bm. Stephan Strichertz,
Aufsichtsratsvorsitzender
Dr. Erika Heit
Hans-Joachim Bähr
Reiner Braun
Wolfgang Bruckmann
Peter Edlinger
Stv. Hans-Georg Vinzent, CDU
Stv. Martin Kalkoffen, Die Linke
Stve. Susanne Nickolai, SPD

Verhinderungsvertreter

Alois-Werner Breyer
Paul Lang
Harald Thieser
Jürgen Philippi

Stve. Anette Hoffmann, CDU
Stv. Gabriele Ungers, Die Linke
Stve. Sylvia Josette Schuhe, SPD

7. Wesentliche Verträge

- Kooperationsvertrag zwischen Gemeinde Kleinblittersdorf und SWS-BG Saarbrücken
- Geschäftsbesorgungsvertrag zwischen Gemeinde Kleinblittersdorf und den GWK
- Geschäftsbesorgungsvertrag zwischen dem „Zweckverband Entsorgung Kleinblittersdorf“ und den GWK

8. Beteiligung an anderen Gesellschaften

keine

9. Wirtschaftsdaten

AKTIVA	2008 T€	2007 T€	Abw. absolut	Abw. in %
Immaterielles Vermögen	11	14	-3	-21
Sachanlagen	3.929	3.656	273	7
Finanzanlagen	0	0	0	0
ANLAGEVERMÖGEN	3.940	3.670	270	7
Vorräte	31	32	-1	-3
Forderungen u. sonstige Vermögensgegenstände	494	758	-264	-35
Flüssige Mittel	618	612	6	1
UMLAUFVERMÖGEN	1.143	1.402	-259	-18
RAP	5	7	-2	-29
BILANZSUMME	5.088	5.079	9	0

PASSIVA	2008 T€	2007 T€	Abw. absolut	Abw. in %
Gezeichnetes Kapital	268	270	-2	-1
Rücklagen	1.836	1.836	0	0
Gewinn- / Verlustvortrag	0	0	0	0
Jahresüberschuss/-fehlbetrag	158	154	4	3
EIGENKAPITAL	2.262	2.260	2	0
Sonderposten	331	368	-37	-10
Rückstellungen	185	204	-19	-9
Verbindlichkeiten	2.310	2.247	63	3
- kurzfristig	315	214	101	47
- langfristig	1.995	2.033	-38	-2
FREMDKAPITAL	2.495	2.451	44	2
RAP	0	0	0	0
BILANZSUMME	5.088	5.079	9	0

Gewinn- und Verlustrechnung	2008 T€	2007 T€	Abw. absolut	Abw. in %
Umsatzerlöse	1.599	1.496	103	7
Bestandsveränderungen	0	0	0	0
aktivierte Eigenleistungen	71	7	64	914
sonst. betr. Erträge	98	121	-23	-19
Gesamtleistung	1.768	1.624	144	9
Materialaufwand	678	567	111	20
Personalaufwand	443	415	28	7
Abschreibungen	209	229	-20	-9
sonstiger betr. Aufwand	139	130	9	7
sonstige Steuern	48	38	10	26
Betriebsergebnis	251	245	6	2
Finanzergebnis	-93	-91	-2	2
Neutrales Ergebnis	0	0	0	0
Ertragssteuern	0	0	0	0
Jahresergebnis	158	154	4	3

A.S.S. Abfallwirtschafts- gesellschaft Saarbrücken mbH

Hohenzollernstrasse 104-106
66117 Saarbrücken

www.ass-sb.de

A.S.S. GmbH

Tel. 0681/587-0

Fax: 0681/587-2652

Email: info@ass-sb.de

1. Geschäftsführung

Marion Linder

2. Gründung der Gesellschaft

1995

3. Stammkapital der Gesellschaft

200.000 €

4. Beteiligungsverhältnisse

Landeshauptstadt Saarbrücken

100 %

200.000 €

5. Das Unternehmen

Gegenstand der Gesellschaft ist laut § 2 des Gesellschaftsvertrages das Einsammeln und Befördern von Abfällen aller Art, die Erfassung, Sortierung und Verwertung der Sekundärrohstoffe, der damit verbun-

dene Transport im gewerblichen Güterverkehr nach Güterkraftverkehrsgesetz und die Erbringung technischer, kaufmännischer und sonstiger Dienstleistungen.

Seit 01. April 2004 haben die Stadtwerke Saarbrücken AG das gesamte Personal und alle beweglichen Betriebsmittel der A.S.S. GmbH übernommen. Die SWS sind in alle Dienstleistungsverträge eingetreten, die die A.S.S. GmbH mit Dritten abgeschlossen hat, soweit dies möglich und zulässig ist.

Nach Beschluss des Stadtrates vom 21. Juni 2005 hat die LHS Ihren Geschäftsanteil an die Versorgungs- und Verkehrsgesellschaft Saarbrücken mbH mit Wirkung vom 23. September 2005 verkauft.

Mit Beschluss des Stadtrates vom 11. Dezember 2007 erfolgt die Rückgliederung des gewerblichen Entsorgungsbereiches (A.S.S. GmbH) an die Landeshauptstadt Saarbrücken zum 01. Januar 2008

Geschäftslage

Das Geschäftsjahr 2008 schließt mit einem Jahresüberschuss von 190 T€ vor EAV.

Die Aktivitäten der Niederlassung Luxemburg wurden im Berichtsjahr eingestellt, ohne diese jedoch zu schließen; im Rahmen der Reintegration wurde sie zum ZKE überführt. Im Geschäftsjahr 2008 wurden sämtliche Beteiligungen überprüft und so-

weit erforderlich auf die aktuellen wirtschaftlichen Gegebenheiten abgeschrieben.

Zur Risikoidentifikation und –steuerung hat die VVS GmbH ein einheitliches und durchgängiges Risikomanagementsystem eingerichtet, in das die A.S.S. GmbH integriert ist. Die Risiken liegen im Wesentlichen auf dem Sektor möglicher

Elementarschäden am Betriebsgebäude Weyerbachtal.
Chancen für die Gesellschaft liegen derzeit im Bereich der Rückgewinnung von

Erträgen durch die Bildung einer Arbeitsgemeinschaft.

6. Aufsichtsrat

§ 10 des Gesellschaftervertrages

- (2) Der Aufsichtsrat besteht aus 7 Mitgliedern.
- (3) Der Oberbürgermeister der Landeshauptstadt Saarbrücken ist gemäß § 114 Abs. 1 KSVG geborenes Mitglied und Vorsitzender des Aufsichtsrates. Die nicht geborenen Mitglieder des Aufsichtsrates, die nicht dem Stadtrat der Landeshauptstadt Saarbrücken angehören müssen, werden auf Vorschlag des Stadtrates der LHS von

der Gesellschafterversammlung gewählt. Sie sollen über eine besondere Sachkunde verfügen, die durch Ausbildung oder Erfahrung dargelegt werden muss.

- (4) Die Amtsdauer des Aufsichtsrates endet mit Ablauf der Wahlperiode des Rates der Landeshauptstadt Saarbrücken. Der alte Aufsichtsrat führt seine Geschäfte bis zur Bildung eines neuen weiter.

Mitglieder des Aufsichtsrates:

Kajo Breuer, besonderer Vertreter der Oberbürgermeisterin, Vorsitzender
Marcel Dubois, SPD
Klaus Leismann, B'90/Die Grünen
Elke Masurek, CDU
Elisabeth Rammel, SPD
Anke Schwindling, CDU
Claudia Stader, Die Linke

Verhinderungsvertreter:

Frank Martini, SPD
Jürgen Meyer, B'90/Die Grünen
Dr. Volker Krämer, CDU
Wolfgang Klein, SPD
Rainer Ritz, CDU
Rolf Linsler, Die Linke

7. Wesentliche Verträge

- Beherrschungs- und Gewinnabführungsvertrag mit der VVS vom 01.01.2006

8. Beteiligung an anderen Gesellschaften und Zweckverbänden

Anteil in %

Saarbrücker Wertstoff Gesellschaft für die Vermarktung von Abfallwertstoffen mbH	50,00 %
Saarbrücker Abfallsortiergesellschaft mbH	26,00 %
S.A. Recostra, Strasbourg	3,00 %
Verwertungsgesellschaft der Saarländischen Wertstoffentsorger mbH	21,00 %
Gesellschaft kommunaler Entsorgungsbetriebe mbH	18,18 %
Saar Service GmbH (SSG)	10,00 %
Schlackeverwertungsgesellschaft Illingen mbH, Illingen (SVI)	33,33 %
Abfallzweckverband Eppelborn	49,00 %
Lebacher Abfallzweckverband	40,00 %

9. Wirtschaftsdaten

AKTIVA	2008 T€	2007 T€	Abw. absolut	Abw. in %
Immaterielles Vermögen	1	4	-3	-75
Sachanlagen	2.397	2.443	-46	-2
Finanzanlagen	1.228	1.456	-228	-16
ANLAGEVERMÖGEN	3.626	3.903	-277	-7
Vorräte	0	0	0	0
Forderungen u. sonstige Vermögensgegenstände	3.798	4.116	-318	-8
Flüssige Mittel	15	15	0	0
UMLAUFVERMÖGEN	3.812	4.131	-319	-8
RAP	0	0	0	0
BILANZSUMME	7.438	8.034	-596	-7

PASSIVA	2008 T€	2007 T€	Abw. absolut	Abw. in %
Gezeichnetes Kapital	200	200	0	0
Rücklagen	3.028	3.028	0	0
Gewinn- / Verlustvortrag	1.055	1.055	0	0
Jahresüberschuss/-fehlbetrag	0	0	0	0
EIGENKAPITAL	4.283	4.283	0	0
Sonderposten	0	0	0	0
Rückstellungen	917	743	174	23
Verbindlichkeiten	2.238	3.308	-1.070	-32
- kurzfristig				0
- langfristig			0	0
FREMDKAPITAL	3.155	4.051	-896	-22
RAP	0	0	0	0
BILANZSUMME	7.438	8.334	-896	-11

Gewinn- und Verlustrechnung	2008 T€	2007 T€	Abw. absolut	Abw. in %
Umsatzerlöse	377	749	-372	-50
Bestandsveränderungen	0	0	0	0
aktivierte Eigenleistungen	0	0	0	0
sonst. betr. Erträge	1.062	1.420	-358	-25
Gesamtleistung	1.439	2.169	-730	-34
Materialaufwand	0	11	-11	-100
Personalaufwand	9	49	-40	-82
Abschreibungen	302	82	220	268
sonstiger betr. Aufwand	908	978	-70	-7
sonstige Steuern	5	13	-8	-62
Betriebsergebnis	215	1.036	-821	-79
Finanzergebnis	-25	-28	3	-11
Neutrales Ergebnis	0	0	0	0
Ertragssteuern	0	1	-1	-100
Jahresergebnis vor EAV	190	1.007	-817	-81

Lebacher Abfallzweckverband

LAZ

Am Markt 1
66822 Lebach

www.lebach.de

Tel. 06881/59-0
Fax: 06881/59-211
Email: stadt@lebach.de

1a Vorstandsvorsteher

Arno Schmidt, Vorstandsvorsteher

1b Verbandsgeschäftsführung

Klaus Peter
Walter Thielgen

2. Gründung der Gesellschaft

2000

3. Stammkapital der Gesellschaft

50.000,-- €

4. Beteiligungsverhältnisse

Stadt Lebach	51 %	25.500 €
Ver- und Entsorgungszweckverband Lebach	9 %	4.500 €
A.S.S. Abfallwirtschaftsgesellschaft Saarbrücken mbH	40 %	20.000 €

5. Das Unternehmen

Der Zweckverband wird überwiegend im Gebiet der Stadt Lebach bei der Erledigung von Aufgaben der örtlichen Abfallentsorgung tätig.

Die Stadt Lebach überträgt die Aufgaben nach § 3 Abs. 1 EVSG dergestalt auf den Zweckverband, dass dieser an Stelle der Gemeinde öffentlich-rechtlicher Entsorgungsträger im Sinne des § 5 SAWG i.V.m. §§ 15, 13 Abs. 1 KrW-/ABFG wird.

Der Zweckverband erbringt die zur Erfüllung der in den Abs. 1 und 2 beschriebenen Aufgaben erforderlichen technischen und kaufmännischen Dienstleistungen selbst oder nach Maßgabe des Abs. 4.

Der Zweckverband kann sich zur Erfüllung seiner Aufgaben seiner Mitglieder oder Dritter bedienen und auch als Dritter im Rahmen seiner in Abs. 1 beschriebenen Aufgaben tätig werden. Er kann sich an anderen Zweckverbänden beteiligen oder Kapitalgesellschaften gründen oder sich an ihnen beteiligen.

Seit 30.06.2001 betreibt der Zweckverband in Lebach einen Wertstoff- und Entsorgungshof, welcher sich seit 2004 in der Hans-Schardt-Straße befindet.

6. Verbandsversammlung

§ 5 der Satzung

Zusammensetzung und Amtszeit der Verbandsversammlung

- (1) Die Verbandsversammlung besteht aus neun Mitgliedern, und zwar
1. dem Bürgermeister der Stadt Lebach als Vorsitzendem,
 2. vier Mitgliedern der Stadt Lebach,
 3. drei Mitgliedern der A.S.S. GmbH,
 4. einem Vertreter des Ver- und Entsorgungszweckverbandes Lebach (VEL).

- (2) Für die Bestellung der Mitglieder der Stadt und des VEL gilt § 114 KSVG entsprechend.
- (3) Die übrigen Mitglieder der Verbandsversammlung werden von der A.S.S. GmbH bestimmt.
- (4) Für jedes Mitglied der Verbandsversammlung wird ein Vertreter entsandt.

Mitglieder der Verbandsversammlung:

Arno Schmidt
Winfried Jung, Die Linke
Armin Caspar
Petra Ferdinand-Storb
Alfons Wintrich
Rudolf Kraus, CDU
Harald Müller, SPD
Wolfgang Müller
Klaus Dieter Uhrhahn

Verhinderungsvertreter

Alfons Wintrich
Michael Bleines, Die Linke
Wilhelm Birk
Gerhard Weidig
Peter Müller
Edith Eckert, CDU
Sylvia Josette Schuhe, SPD
Erich Bus
Franz Sauer

7. Wesentliche Verträge

- Dienstleistungsvertrag Haushaltskühlgeräte mit der ASS GmbH vom 09.05.2000 (ist zum 24.03.2006 ausgelaufen)
- Sperrmüll-Dienstleistungsvertrag mit der ASS GmbH vom 09.05.2000
- Geschäftsbesorgungsvertrag Öko-Mobil mit der ASS GmbH vom 09.05.2000
- Geschäftsbesorgungsvertrag zur technisch-administrativen Leitung des LAZ mit der ASS GmbH vom 09.05.2000
- Koordinationsvertrag zur operativen Umsetzung der Abfallsammlung in der Stadt Lebach mit der ASS GmbH vom 09.05.2000
- Dienstleistungsvertrag wegen Erhebung der Abfallentsorgungsgebühren und der Erstellung der Finanz- und Lohnbuchhaltung mit der Stadt Lebach vom 20.12.2000

8. Beteiligung an anderen Gesellschaften

keine

9. Wirtschaftsdaten

AKTIVA	2008 T€	2007 T€	Abw. absolut	Abw. in %
Immaterielles Vermögen		0	0	0
Sachanlagen		126	-126	-100
Finanzanlagen		0	0	0
ANLAGEVERMÖGEN	0	126	-126	-100
Vorräte	0	0	0	0
Forderungen u. sonstige Vermögensgegenstände		215	-215	-100
Flüssige Mittel		1.414	-1.414	-100
UMLAUFVERMÖGEN	0	1.629	-1.629	-100
RAP			0	0
BILANZSUMME	0	1.755	-1.755	-100

PASSIVA	2008 T€	2007 T€	Abw. absolut	Abw. in %
Gezeichnetes Kapital	50	50	0	0
Rücklagen	853	853	0	0
Gewinn- / Verlustvortrag	620	439	181	41
Jahresüberschuss/-fehlbetrag	193	181	12	7
EIGENKAPITAL	1.716	1.523	193	13
Sonderposten	11	20	-9	-45
Rückstellungen	9	14	-5	-36
Verbindlichkeiten	221	198	23	12
- kurzfristig	221	198	23	12
- langfristig		0	0	0
FREMDKAPITAL	230	212	18	8
RAP	0	0	0	0
BILANZSUMME	1.957	1.755	202	12

Gewinn- und Verlustrechnung	2008 T€	2007 T€	Abw. absolut	Abw. in %
Umsatzerlöse	1.418	1.432	-14	-1
Bestandsveränderungen		0	0	0
aktivierte Eigenleistungen		0	0	0
sonst. betr. Erträge + Zinserträge	262	230	32	14
Gesamtleistung	1.680	1.662	18	1
Materialaufwand	925	946	-21	-2
Personalaufwand	217	203	14	7
Abschreibungen	54	41	13	32
sonstiger betr. Aufwand	282	280	2	1
sonstige Steuern	9	10	-1	-10
Betriebsergebnis	193	182	11	6
Finanzergebnis	0	0	0	0
Neutrales Ergebnis	0	0	0	0
Ertragssteuern	0	0	0	0
Jahresergebnis	193	182	11	6

Sonstige Wirtschaftszahlen	2008	2007	Abweichung absolut	Abw. in %
Mitarbeiter	8	8	0	0
- davon Auszubildende	0	0	0	0
Stand 30.0609:				

Abfallzweckverband Eppelborn

AFZE

Rathausstraße 27
66571 Eppelborn

www.afze.de

Tel. 06881/969-0
Fax: 06881/969-222

1. Geschäftsführung

Gertrud Schäfer
Evelyn Benz

2. Gründung des Zweckverbandes

2002

3. Stammkapital des Zweckverbandes

100.000 €

4. Beteiligungsverhältnisse

Gemeinde Eppelborn	51 %	51.000 €
A.S.S. GmbH	49 %	49.000 €

5. Der Betrieb

Aufgaben und Zweck des Zweckverbandes

(1) Der Zweckverband wird überwiegend im Gebiet der Gemeinde Eppelborn tätig.

Er nimmt die Aufgaben der örtlichen Abfallentsorgung gem. § 3 Abs. 1 des Gesetzes über den Entsorgungsverband Saar (EVSG) wahr, insbesondere

- das Einsammeln und Befördern von Abfällen,
- das Einsammeln von Problemabfällen,
- die Förderung von privaten Maßnahmen zur Vermeidung, Schadstoffminimierung und Verwertung von Abfällen, insbesondere der ordnungsgemäßen und schadlosen Eigenverwertung durch Kompostierung.

Er betreibt einen Wertstoffhof und eine Kompostieranlage.

(2) Der Zweckverband nimmt an Stelle der Gemeinde Eppelborn die Aufga-

ben als öffentlich-rechtlicher Entsorgungsträger im Sinne des § 5 Abs. 5 Saarländisches Abfallwirtschaftsgesetz (SAWG) i.V.m. §§ 15, 13 Abs. 1 Kreislaufwirtschafts- und Abfallgesetz (KrW-/AbfG) wahr (§5 Abs. 6 SAWG).

(3) Der Zweckverband erbringt die zur Erfüllung der in Abs. 1 und 2 beschriebenen Aufgaben erforderlichen technischen und kaufmännischen Dienstleistungen selbst oder nach Maßgabe des Abs. 4.

(4) Der Zweckverband kann sich zur Erfüllung seiner Aufgaben seiner Mitglieder oder Dritter bedienen und auch als Dritter im Rahmen seiner in Abs. 1 beschriebenen Aufgaben tätig werden. Er kann sich zur Erfüllung seiner Aufgaben an anderen Zweckverbänden beteiligen oder Kapitalgesellschaften gründen oder sich an ihnen beteiligen.

6. Verbandsversammlung

§ 5 der Satzung

(1) Die Verbandsversammlung besteht aus elf Mitgliedern und zwar:

1. dem Bürgermeister der Gemeinde Eppelborn

2. Fünf Mitgliedern des Gemeinderates Eppelborn
3. Fünf Vertretern der A.S.S. GmbH

Mitglieder der Verbandsversammlung:

Bürgermeister Fritz-Herrmann Lutz, Vorstandsvorsteher
Stephan Rein, CDU
Markus Groß, CDU
Alwin Theobald, CDU
Hans-Werner Alt, SPD
Karl-Heinz Müller, SPD
Marion Linder
Bernd Selzner
Stve. Dr. Katja Kruse, SPD
Stv. Rainer Dorscheid
Stv. Hans-Georg Vinzent

Verhinderungsvertreter

Ewald Scholz, CDU
Schorr Karl, CDU
Arnold Becker, CDU
Schmitt Karl-Heinz, SPD
Bastuck Günter, SPD
n.n.
n.n.
Sylvia Josette Schuhe, SPD
Peter Meyer, CDU
Rudolf Kraus, CDU

7. Wesentliche Verträge

- Kooperationsvertrag zwischen Gemeinde Eppelborn und A.S.S. GmbH vom 19.12.2001 mit den Anlagen:
 - I. Zusatzvereinbarung
 - II. Satzung
 - III. Schiedsvertrag
- Öffentlich-rechtliche Vereinbarung mit der Gemeinde Eppelborn vom 19.01.2006
- Dienstleistungsvertrag mit der Gemeinde Eppelborn vom 19.01.2006
- Dienstleistungsvertrag mit den Gemeindewerken Eppelborn vom 03.12.2002
- Öffentlich-rechtliche Vereinbarung mit dem Landkreis Neunkirchen vom 23.04.2004
- Öffentlich-rechtliche Vereinbarung mit dem Lebacher Abfallzweckverband vom 13.12.2006
- Dienstleistungsvertrag mit dem Lebacher Abfallzweckverband vom 13.12.2006
- Vertrag zur operativen Umsetzung der Abfallsammlung mit dem Lebacher Abfallzweckverband vom 13.12.2006
- Verträge zu technisch administrativen Unterstützungsleistungen mit der A.S.S. GmbH vom 22.01., 04.06. und 16.10.2008
- Verträge zur operativen Umsetzung der Abfallsammlung in der Gemeinde Eppelborn mit der Stadtwerke Saarbrücken AG vom 22.01.2008

8. Beteiligung an anderen Gesellschaften

keine

9. Wirtschaftsdaten

AKTIVA	2008 T€	2007 T€	Abw. absolut	Abw. in %
Immaterielles Vermögen	10	11	-1	-9
Sachanlagen	249	268	-19	-7
Finanzanlagen	0	0	0	0
ANLAGEVERMÖGEN	259	279	-20	-7
Vorräte	0	0	0	0
Forderungen und sonstige Vermögensgegenstände	130	98	32	33
Flüssige Mittel	222	198	24	12
UMLAUFVERMÖGEN	352	296	56	19
RAP			0	0
BILANZSUMME	611	575	36	6
PASSIVA	2008 T€	2007 T€	Abw. absolut	Abw. in %
Gezeichnetes Kapital	100	100	0	0
Rücklagen	276	469	-193	-41
Gewinn- / Verlustvortrag		-170	170	-100
Jahresüberschuss/-fehlbetrag	-63	-72	9	-13
EIGENKAPITAL	313	327	-14	-4
Sonderposten	102	111	-9	-8
Rückstellungen	12	9	3	33
Verbindlichkeiten	184	128	56	44
- kurzfristig	184	128	56	44
- langfristig			0	0
FREMDKAPITAL	196	137	59	43
RAP	0	0	0	0
BILANZSUMME	611	575	36	6
Gewinn- und Verlustrechnung	2008 T€	2007 T€	Abw. absolut	Abw. in %
Umsatzerlöse	993	973	20	2
Bestandsveränderungen	0	0	0	0
aktivierte Eigenleistungen	0	0	0	0
sonst. betr. Erträge	43	45	-2	-4
Gesamtleistung	1.036	1.018	18	2
Materialaufwand	913	903	10	1
Personalaufwand	73	72	1	1
Abschreibungen	25	24	1	4
sonstiger betr. Aufwand	97	95	2	2
sonstige Steuern	0	0	0	0
Betriebsergebnis	-72	-76	4	-5
Finanzergebnis	11	6	5	83
Neutrales Ergebnis		0	0	0
Ertragssteuern	2	2	0	0
Jahresergebnis	-63	-72	9	-13

Sonstige Wirtschaftszahlen	2008	2007	Abweichung absolut	Abw. in %
Mitarbeiter	2	2	0	0
- davon Auszubildende	0	0	0	0
Stand 31.07.09: 2	2	2		
Investitionen				

Gesellschaft kommunaler Entsorgungsbetriebe mbH i.L.

GKE

Im Weyerbachtal 16
66115 Saarbrücken

Tel. 0681/927980-0
Fax: 0681/927980-19
Email: gpke-mbh@t-online.de

1. Liquidatoren:

Franz J. Abel
Hans Diwo

2. Gründung der Gesellschaft

1997

3. Stammkapital der Gesellschaft

1.100.000,-- DM

4. Beteiligungsverhältnisse

A.S.S. Abfallwirtschaftsges. Saarbrücken mbH	18,18 %	200.000 DM
ABW-Gesellschaft für Abfallwirtschaft mbH (Austritt am 31.12.2004)	18,18 %	*200.000 DM
Kreisstadt Saarlouis	9,09 %	100.000 DM
Mittelstadt Völklingen	9,09 %	100.000 DM
Mittelstadt St. Ingbert	9,09 %	100.000 DM
Stadt Lebach	9,09 %	100.000 DM
Beteiligungsgesellschaft Privater in der GKE	27,27 %	300.000 DM
<i>*GKE hält Anteile</i>		

5. Das Unternehmen

Gegenstand des Unternehmens ist das Einsammeln und Befördern von Abfällen zur Beseitigung und von Abfällen zur Verwertung, die Sortierung, Aufbereitung, Verwertung und Vermarktung von Abfällen zur Verwertung, das Recycling, die Aufbereitung und die Deponierung von Reststoffen, die Bauschutttaufbereitung, die Städte- und Straßenreinigung, die logistische Integration der Fuhrparks der Gesellschafter/Städte sowie die Wahrnehmung von Aufgaben im Rahmen noch zu erlassender Verordnungen der §§ 6 Abs. 1, 7 Abs. 1 Nr. 3, 23 Nr. 6, 24 Abs. 1 Nr. 2, 3 und 4 und Abs. 2 Nr. 1 sowie § 57 Kreislaufwirtschafts- und Abfallgesetz (KrW/ AbfG), überwiegend im Gebiet der Gesellschafter, und zwar auch unter Berücksichtigung evtl. zukünftiger Veränderungen in der Inhaberschaft der Geschäftsanteile.

Die vorangehend genannten Paragraphen des KrW/AbfG beziehen sich auf die gesetzlichen Vorschriften und zu erlassenden Verordnungen hinsichtlich der stofflichen und energetischen Verwertung,

Anforderungen an das Bereitstellen, Überlassen, Sammeln und Einsammeln von Abfällen durch Hol- und Bringsysteme, Hinweis auf die Rückgabemöglichkeit für bestimmte Erzeugnisse, für die eine Rücknahme- oder Rückgabepflicht verordnet wurde, anstelle der Abgabe oder des Inverkehrbringens oder entsprechende Kennzeichnung der Erzeugnisse, Sicherstellung durch Hersteller oder Vertreiber,

> dass bestimmte Erzeugnisse zurückgenommen und durch geeignete Maßnahmen zurückgegeben werden, insbesondere durch Rücknahmesysteme oder durch Erhebung eines Pfandes,

> dass bestimmte Erzeugnisse an der Abgabe- oder Anlaufstelle zurückgenommen werden,

> dass ein Nachweis über Art, Menge, Verwertung und Beseitigung der zurückgenommenen Abfälle erfolgt,

- der Festlegung der Kostenträgerschaft für die Rücknahme, Verwertung und Beseitigung der zurückzunehmenden Erzeugnisse,

- Sicherstellung der ordnungsgemäßen und schadlosen Verwertung sowie um-

weltverträglichen Beseitigung (von Abfällen).

6. Aufsichtsrat

§ 11 Gesellschaftsvertrag

Zusammensetzung und Amtszeit des Aufsichtsrates

(1) Der Aufsichtsrat besteht aus mindestens sieben Mitgliedern.

(2) Je zwei Mitglieder werden von der A.S.S. GmbH und der ABW GmbH entsandt, die Städte Völklingen, Saarlouis, Homburg und Lebach entsenden jeweils ein Mitglied in den Aufsichtsrat.

(3) Treten weitere Kommunen mit eigenen Fuhrparks der Gesellschaft bei, entsenden diese ebenfalls jeweils ein weiteres Mitglied in den Aufsichtsrat.

(4) Bei Beitritt von zwei oder mehr weiteren Fuhrparkkommunen zur GKE Gesellschaft kommunaler Entsorgungsbetriebe

mbH erhöht sich die Anzahl der von der A.S.S. GmbH zu entsendenden Aufsichtsratsmitglieder auf drei.

§ 12 Gesellschaftsvertrag

Vorsitz des Aufsichtsrates

Der Aufsichtsrat wählt aus seiner Mitte eine/n Vorsitzende/n sowie eine/n Stellvertreter/in der/des Vorsitzenden für die Dauer von zwei Jahren. Danach wechseln Vorsitz und stellvertretender Vorsitz alle zwei Jahre zwischen den entsandten Vertretern der Gesellschafter. Die/der Stellvertreter/in hat die Rechte und Pflichten der/des Vorsitzenden, wenn diese/dieser verhindert ist.

Mitglieder des Aufsichtsrates:

Jochen Dahm, Vorsitzender
Kajo Breuer
Roland Henz
Karl Jacoby
Georg Jung

Marion Linder
Josef Paulus
Arno Schmidt

7. Wesentliche Verträge

keine

8. Beteiligung an anderen Gesellschaften

keine

9. Wirtschaftsdaten

Wirtschaftszahlen	2008	2007	Abweichung absolut	Abw. in %
Mitarbeiter	0	0		
- davon Auszubildende	0	0		
Stand 30.06.2009: 0				
Bilanzsumme (T€)	5.679	5.193	486	9
Umsatzerlöse (T€)	570	399	171	43
Bilanzgewinn/Verlust (T€)	-416	-163	253	155

SVI Gesellschaft zur Schlackenverwertung Illingen mbH

SVI

Steinertshaus
66557 Illingen

Tel. (0 68 25) 496 - 496
Fax: (0 68 25) 496 - 506

1. Geschäftsführung

Reiner Hoffmann, Schwalbach
Rainer Scherff, Tönisvorst
Helmut Jung, Haltern am See (bis Mai 2009)

2. Gründung der Gesellschaft

1997

3. Stammkapital der Gesellschaft

510.000 €

4. Beteiligungsverhältnisse

A.S.S. Abfallwirtschaftsgesellschaft Saarbrücken mbH	33 1/3 %	170.000 €
Pescher GmbH & Co. KG, Wuppertal	66 2/3 %	340.000 €

5. Das Unternehmen

Gegenstand des Unternehmens ist

- die Finanzierung, die Errichtung und der Betrieb einer Aufbereitungsanlage für Schlacken/Aschen aus Abfallverbrennungsanlagen,
- die Vermarktung aufbereiteter Schlacken/Aschen sowie von Eisenschrott und Nichteisenmetallen

c) die Entsorgung von anderen, beim Betrieb von Abfallverbrennungsanlagen anfallenden, Abfällen zur Verwertung oder Beseitigung, sowie jegliche Tätigkeiten, die hiermit in Zusammenhang stehen.

6. Aufsichtsrat/Beirat

Der Beirat der Gesellschaft wurde in 2003 aufgelöst. Die Aufgaben der Überwachung und Beratung der

Gesellschaft werden durch die Gesellschafterversammlung wahrgenommen.

7. Wesentliche Verträge

- Übernahme und Verwertung der MV-Schlacke der AVA Velsen GmbH ab 01.04.2008 durch die Arbeitsgemeinschaft Schlackenaufbereitung Süd-West zwischen der SVI- GmbH und der Strabag AG mit einer Laufzeit von 5 Jahren.

- Pachtvertrag mit der Gemeinde Illingen vom 30. Oktober 2007 über die Grundstücke, auf denen die Aufbereitungsanlage steht.

8. Beteiligungen an anderen Gesellschaften

Keine

9. Wirtschaftsdaten

AKTIVA	2008 T€	2007 T€	Abw. absolut	Abw. in %
Immaterielles Vermögen	0	1	-1	-100
Sachanlagen	813	1.021	-208	-20
Finanzanlagen	0	0	0	0
ANLAGEVERMÖGEN	813	1.022	-209	-20
Vorräte	22	13	9	69
Forderungen u. sonstige Vermögensgegenstände	882	754	128	17
Flüssige Mittel	1.579	2.884	-1.305	-45
UMLAUFVERMÖGEN	2.483	3.651	-1.168	-32
RAP	0	0	0	0
BILANZSUMME	3.296	4.673	-1.377	-29

PASSIVA	2008 T€	2007 T€	Abw. absolut	Abw. in %
Gezeichnetes Kapital	510	510	0	0
Rücklagen		0	0	0
Gewinn- / Verlustvortrag		0	0	0
Bilanzgewinn	751	1.674	-923	-55
EIGENKAPITAL	1.261	2.184	-923	-42
Sonderposten		0	0	0
Rückstellungen	1.515	1.815	-300	-17
Verbindlichkeiten	520	674	-154	-23
- kurzfristig	520	674	-154	-23
- langfristig	0	0	0	0
FREMDKAPITAL	2.035	2.489	-454	-18
RAP	0	0	0	0
BILANZSUMME	3.296	4.673	-1.377	-29

Gewinn- und Verlustrechnung	2008 T€	2007 T€	Abw. absolut	Abw. in %
Umsatzerlöse	5.437	6.385	-948	-15
Bestandsveränderungen	8	0	8	0
aktivierte Eigenleistungen	0	0	0	0
sonst. betr. Erträge	17	170	-153	-90
Gesamtleistung	5.462	6.555	-1.093	-17
Materialaufwand	493	287	206	72
Personalaufwand	277	296	-19	-6
Abschreibungen	337	255	82	32
sonstiger betr. Aufwand	2.936	3.107	-171	-6
sonstige Steuern	0	0	0	0
Betriebsergebnis	1.419	2.610	-1.191	-46
Finanzergebnis	88	90	-2	-2
Neutrales Ergebnis	0	0	0	0
Ertragssteuern	421	1.026	-605	-59
Jahresergebnis	1.086	1.674	-588	-35
Vorabgewinnausschüttung	335		335	0
Bilanzgewinn	751	1.674	-923	-55

**Mainzerstraße 261-263
66121 Saarbrücken**

www.entsorgungsverband.de

Tel. 0681/6000-0

Fax: 0681/6 70 53

Email: info@entsorgungsverband.de

1. Geschäftsführung

Dipl.-Ing. Karl Heinz Ecker
Dr. Heribert Gisch

2. Gründung des Verbandes

1998

3. Stammkapital des Verbandes Allgemeine Rücklagen, Stand 01.01.2009

**kein Stammkapital
10.603 T€(Fehlkapital)**

4. Beteiligungsverhältnisse

Mitglieder des EVS sind die Städte und Gemeinden des Saarlandes.

5. Das Unternehmen

Der EVS ist öffentlich-rechtlicher Entsorgungsträger im Sinne der §§ 13 Abs.1, 15 Kreislaufwirtschafts- und Abfallgesetz für die im Saarland angefallenen und überlassenen Abfälle aus privaten Haushaltungen und Abfälle zur Beseitigung aus anderen Herkunftsbereichen, soweit nicht den Gemeinden durch Landesgesetz Aufgaben

als Entsorgungsträger zugewiesen sind oder diese gemäß § 3 Abs. 1 EVSG Aufgaben der örtlichen Abfallentsorgung anstelle des EVS übernommen haben. Für den Bereich der überörtlichen Abwasserentsorgung ist der EVS abwasserbeseitigungspflichtig nach § 18a WHG.

6. Verbandsversammlung/ Aufsichtsrat

EVSG Verbandsversammlung § 7 Bildung der Verbandsversammlung, Stimmrecht

Die Verbandsversammlung besteht aus den gesetzlichen Vertretern der im EVS zusammengeschlossenen Städte und Gemeinden des Saarlandes. § 63 Abs. 1 und 2 KVSG gilt entsprechend.

Jedes Mitglied hat in der Verbandsversammlung für je angefangene 1.000 Einwohner eine Stimme.

Die Verbandsversammlung wählt aus ihrer Mitte mit einfacher Mehrheit eine/n Vorsitzende/n.

Aufsichtsrat EVSG § 8 Zusammensetzung des Aufsichtsrates

Der Aufsichtsrat des EVS besteht aus der oder dem Vorsitzenden der Verbandsversammlung und zehn Mitgliedern, die von der Verbandsversammlung gewählt werden, sowie zwei vom Beirat entsandten Mitgliedern, die nicht stimmberechtigt sind. Für die Landeshauptstadt Saarbrücken ist Herr Bürgermeister Kajo Breuer als besonderer Vertreter der Oberbürgermeisterin in die Verbandsversammlung entsandt.

7. Wesentliche Verträge

keine

8. Beteiligung an anderen Gesellschaften

	Anteil des EVS	Stammkapital
ABW GmbH, EVS-Gesellschaft für Abfallwirtschaft mbH	100 %	515.000 €
GAV mbH, EVS-Gesellschaft für Abfallverwertungsanlagen mbH	100 %	5.115.000 €
SAB GmbH, EVS-Gesellschaft für Service im Abwasserbereich mbH	100 %	50.000 €

9. Wirtschaftsdaten

Wirtschaftszahlen	2008	2007	Abweichung absolut	Abw. in %
Mitarbeiter	428	436	- 8	- 2
- davon Auszubildende	7	10	- 3	- 30
Stand 31.07.2009:				
Bilanzsumme (T€)	1.504.545	1.479.522	25.023	2
Umsatzerlöse (T€)	200.917	190.350	10.567	6
Bilanzgewinn/Verlust (T€)	- 4.911	-12.261	7.350	60

Kommunale Abwassergesellschaft KOAS Saarbrücken mbH

Gaschhübel 1
66113 Saarbrücken

Tel. 0681/97130-290
Fax 0681/97130-299

1. Geschäftsführung

Alexander Becker
Bernd Selzner

2. Gründung der Gesellschaft

1997

3. Stammkapital der Gesellschaft

25.564,59 €

4. Beteiligungsverhältnisse

Landeshauptstadt Saarbrücken	90 %	23.008,13 €
Gemeinde Kleinblittersdorf	10 %	2.556,46 €

5. Das Unternehmen

Gegenstand des Unternehmens ist die Projektierung und die Betriebsführung von Anlagen der Siedlungswasserwirtschaft und die Erbringung technischer, verwaltungstechnischer, kaufmännischer und sonstiger Dienstleistungen (z.B. Projekt- und Betriebsmanagementaufgaben bei der

Projektierung, Errichtung, Sanierung und dem Betrieb von Anlagen der Abwasser- und Wasserwirtschaft, Erschließungsmaßnahmen) sowie damit in Zusammenhang stehender Tätigkeiten. Das Unternehmen ist überwiegend auf dem Gebiet der Landeshauptstadt Saarbrücken tätig.

Geschäftslage

Im Berichtsjahr war die KOAS GmbH innerhalb der Landeshauptstadt Saarbrücken tätig; darüber hinaus auch für die Gemeinden Kleinblittersdorf, Großrosseln, Heusweiler, Friedrichsthal und Eppelborn sowie der LEG.

Zusammengefasst stellt sich der Geschäftsverlauf 2008 negativer dar: Die Umsatzerlöse belaufen sich auf rund 790 T€, der Jahresüberschuss beträgt rund 37 T€.

6. Aufsichtsrat

§ 10 Gesellschaftsvertrag

Zusammensetzung und Amtsdauer des Aufsichtsrates/Vorsitz

- (1) Der Aufsichtsrat besteht aus sieben Mitgliedern.
- (2) Der/die Oberbürgermeister/Oberbürgermeisterin der Landeshauptstadt Saarbrücken ist geborenes Mitglied und Vorsitzende/r des Aufsichtsrates.
- (3) Die übrigen Mitglieder des Aufsichtsrates, die nicht dem Stadtrat der Landeshauptstadt Saarbrücken angehören müssen, werden auf Vorschlag des

Stadtrates der Landeshauptstadt Saarbrücken von der Gesellschafterversammlung gewählt. Sie sollen über eine besondere Sachkunde verfügen, die durch Ausbildung oder Erfahrung dargelegt werden muss.

- (4) Die Amtsdauer des Aufsichtsrates endet mit Ablauf der Wahlperiode des Rates der Landeshauptstadt Saarbrücken. Der alte Aufsichtsrat führt seine Geschäfte bis zur Bildung eines neuen weiter.

Mitglieder des Aufsichtsrates:

Kajo Breuer, Bürgermeister,
AR-Vorsitzender
Wolfgang Klein, SPD
Klaus Leismann, B'90/Die Grünen
Harald Müller, SPD
Rainer Ritz, CDU
Hans-Georg Vinzent, CDU
Jessica Zeyer, Die Linke

Verhinderungsvertreter:

Marcel Dubois, SPD
Jürgen Meyer, B'90/Die Grünen
Frank Martini, SPD
Gerd Hirschmann, CDU
Anette Hoffmann, CDU
Gabriele Ungers, Die Linke

7. Wesentliche Verträge

- Kooperationsvertrag mit der Gemeinde
Kleinblittersdorf vom 01.07.2000.

- Kooperationsvertrag mit ZKE vom
01.03.2002

8. Beteiligung an anderen Gesellschaften

keine

9. Wirtschaftsdaten

AKTIVA	2008 T€	2007 T€	Abw. absolut	Abw. in %
Immaterielles Vermögen	0	1	-1	-100
Sachanlagen	5	8	-3	-38
Finanzanlagen	0		0	0
ANLAGEVERMÖGEN	5	9	-4	-44
Vorräte	8	29	-21	-72
Forderungen u. sonstige Vermögensgegenstände	340	220	120	55
Flüssige Mittel	28	8	20	250
UMLAUFVERMÖGEN	376	257	119	46
RAP	1	2	-1	-50
BILANZSUMME	382	268	114	43

PASSIVA	2008 T€	2007 T€	Abw. absolut	Abw. in %
Gezeichnetes Kapital	26	26	0	0
Rücklagen	2	27	-25	-93
Gewinn- / Verlustvortrag	23	38	-15	-39
Jahresüberschuss/-fehlbetrag	37	-14	51	-364
EIGENKAPITAL	88	77	11	14
Sonderposten	0	0	0	0
Rückstellungen	46	28	18	64
Verbindlichkeiten	248	163	85	52
- kurzfristig	248	163	85	52
- langfristig	0	0	0	0
FREMDKAPITAL	294	191	103	54
RAP			0	0
BILANZSUMME	382	268	114	43

Gewinn- und Verlustrechnung	2008 T€	2007 T€	Abw. absolut	Abw. in %
Umsatzerlöse	790	518	272	53
Bestandsveränderungen	-21	-4	-17	425
aktivierte Eigenleistungen	0	0	0	0
sonst. betr. Erträge	6	12	-6	-50
Gesamtleistung	775	526	249	47
Materialaufwand	155	55	100	182
Personalaufwand	489	411	78	19
Abschreibungen	5	6	-1	-17
sonstiger betr. Aufwand	72	71	1	1
sonstige Steuern	0	0	0	0
Betriebsergebnis	54	-17	71	-418
Finanzergebnis	-3	-1	-2	200
Neutrales Ergebnis	0	0	0	0
Ertragssteuern	13	-4	17	-425
Jahresergebnis	38	-14	52	-371

Sonstige Wirtschaftszahlen	2008	2007	Abweichung absolut	Abw. In %
Mitarbeiter	7	7	0	0
- davon Auszubildende	0	0	0	0
Stand 30.06.09: 7				

Gesellschaft für Kommunalanlagen und Beratung Saarbrücken mbH

KBS

St. Johanner Straße 110
66115 Saarbrücken

Tel. 0681/30 16-400

Fax: 0681/30 16-410

Email: kbs@kbs-sb.de

1. Geschäftsführung

Manfred Dörr

2. Gründung der Gesellschaft

1964

3. Stammkapital der Gesellschaft

866.690,87 €

4. Beteiligungsverhältnisse

LHS

100 %

866.690,87 €

5. Das Unternehmen

Gegenstand des Unternehmens ist:

- die Erbringung von Beratungs-, Koordinierungs- und sonstigen Dienstleistungen für die Landeshauptstadt Saarbrücken und ihre Gesellschaften,
- die Miete, die Pacht, der Erwerb und die Herrichtung sowie die Bebauung von Grundstücken, die der Gesellschaft von der Landeshauptstadt Saarbrücken zum Zwecke der Vermietung oder Verpachtung an Gewerbetreibende übertragen werden,
- die Errichtung, der Betrieb, die Vermietung und die Verpachtung von Parkan-

- lagen und Garagenhäusern in der Landeshauptstadt Saarbrücken sowie die Beteiligung an Unternehmen, die den gleichen Geschäftszweck verfolgen oder sonst dem ruhenden Verkehr dienen,
- die Herrichtung, die Bewirtschaftung, die Vermietung und die Verpachtung von Gewerbeflächen im Eigentum der Gesellschaft.

Geschäftslage

Der Pachtvertrag mit QPark sowie der Vertrag zur Bewirtschaftung der Parkautomaten und Parkuhren werden ohne Probleme vollzogen.

Der Pachtvertrag mit der S & S Spaßbad GmbH wird ohne Probleme vollzogen.

Durch den Verkauf der drei Parkhäuser Lampertshof, Am Theater und Am Schloss im März 2007 wurde nicht nur die Liquidität gesichert, sondern konnten auch sämtliche kurzfristigen Kassenkredite und Darlehen abgelöst werden. Die verbleibenden Mittel reichen aus heutiger Sicht aus, um auch künftig die Liquidität

der Gesellschaft zu sichern und die vorgesehene Gewinnausschüttung in Höhe von 700 T€ p.a. an die Landeshauptstadt Saarbrücken zu finanzieren.

Das Berichtsjahr 2008 schließt mit einem Jahresgewinn von 774 T€.

Das Risikomanagement wurde gemäß den Richtlinien der LHS fortgeführt und ein Risikobericht erstellt. Dieser Bericht zeigt aber nicht die Risiken nach 2011 auf. Ab diesem Zeitpunkt besteht nach evtl. Kündigung des Pachtvertrags mit der S & S Spaßbad GmbH das Risiko einer nicht kostendeckenden Verpachtung.

Die Geschäftsführung erwartet in 2009 und in den Folgejahren die vertragsgemäße Weiterführung der bisherigen Ge-

schäftsbereiche und eine problemlose Geschäftsabwicklung.

6. Beirat

§ 9 Gesellschaftsvertrag Zusammensetzung und Amtsdauer des Beirates

(1) Der Beirat besteht aus 8 Mitgliedern, und zwar gehören ihm an:

- a) die Oberbürgermeisterin / der Oberbürgermeister der Landeshauptstadt Saarbrücken als geborenes Mitglied,
- b) Fünf vom Stadtrat der Landeshauptstadt nach d'Hondt gewählte Vertreter, sowie

Mitglieder des Beirates:

Paul Borgard, Beigeordneter, bes. Vertreter der Oberbürgermeisterin, Vorsitzender
Michael Bleines, Die Linke
Gerd Hirschmann, CDU
Rudolf Kraus, CDU
Susanne Nickolai, SPD
Elisabeth Rammel, SPD
VDir. Erich Schermer
VDez. Jürgen Wohlfarth

c) zwei weitere Mitglieder, die von der Gesellschafterversammlung gewählt werden.

(2) Die Mitgliedschaft im Beirat endet für die gewählten Mitglieder mit dem Schluss der Gesellschafterversammlung, die über die Entlastung für das vierte Geschäftsjahr nach der Wahl beschließt. Hierbei wird das Geschäftsjahr, in dem die Wahl stattfindet, nicht mitgerechnet. Wiederwahl ist zulässig.

Verhinderungsvertreter:

Martin Kalkoffen, Die Linke
Uwe Conradt, CDU
Stefan Brand, CDU
Frank Martini, SPD
Harald Müller, SPD
Paul Rennig
VDez. Raimund Hirschfelder

7. Wesentliche Verträge

- Gestattungsvertrag vom 5.1.1973 - Verpachtung Grundstück Beethovenplatz.
- Vertrag vom 30.7.1984 - Überlassung von Grundstücken zur Weitervermietung.
- Mietvertrag mit der LHS vom 08.11.1995 über die Bereitstellung weiterer Parkflächen im Bereich des Hela Verbrauchermarktes.

- Geschäftsbesorgungsvertrag mit der PCG vom 29.08.1997. Danach überträgt die PCG die Geschäftsbesorgung auf die KBS.
- Abschluss eines Pachtvertrages mit Qpark, Maastricht am 22.10.1998 mit dem die Bewirtschaftung aller Parkhäuser und Parkplätze auf die Pächterin zum 01.01.1999 übertragen wurden.

8. Beteiligung an anderen Gesellschaften

Kontour GmbH

Stammkapital
255.800 €

Anteil in %
5 %

9. Wirtschaftsdaten

AKTIVA	2008 T€	2007 T€	Abw. absolut	Abw. in %
Immaterielles Vermögen	0	0	0	0
Sachanlagen	27.617	29.214	-1.597	-5
Finanzanlagen	17	17	0	0
ANLAGEVERMÖGEN	27.634	29.231	-1.597	-5
Vorräte	0	0	0	0
Forderungen u. sonstige Vermögensgegenstände	5.468	158	5.310	3.361
Flüssige Mittel	6.168	12.381	-6.213	-50
UMLAUFVERMÖGEN	11.636	12.539	-903	-7
RAP	54	351	-297	-85
BILANZSUMME	39.324	42.121	-2.797	-7

PASSIVA	2008 T€	2007 T€	Abw. absolut	Abw. in %
Gezeichnetes Kapital	867	867	0	0
Rücklagen	1.095	1.095	0	0
Gewinn- / Verlustvortrag	0	0	0	0
Jahresüberschuss/-fehlbetrag	13.913	14.026	-113	-1
EIGENKAPITAL	15.875	15.988	-113	-1
Sonderposten	0	0	0	0
Rückstellungen	9.990	10.507	-517	-5
Verbindlichkeiten	13.258	13.819	-561	-4
- kurzfristig	592	680	-88	-13
- langfristig	10.304	11.115	-811	-7
FREMDKAPITAL	23.248	24.326	-1.078	-4
RAP	202	4.657	-4.455	-96
BILANZSUMME	39.325	44.971	-5.646	-13

Gewinn- und Verlustrechnung	2008 T€	2007 T€	Abw. absolut	Abw. in %
Umsatzerlöse	3.684	5.406	-1.722	-32
Bestandsveränderungen	0	0	0	0
aktivierte Eigenleistungen	0	0	0	0
sonst. betr. Erträge	720	19.405	-18.685	-96
Gesamtleistung	4.404	24.811	-20.407	-82
Materialaufwand	402	737	-335	-45
Personalaufwand	776	766	10	1
Abschreibungen	1.598	1.606	-8	0
sonstiger betr. Aufwand	448	985	-537	-55
sonstige Steuern	125	167	-42	-25
Betriebsergebnis	1.055	20.550	-19.495	-95
Finanzergebnis	-116	-451	335	-74
Neutrales Ergebnis	0	0	0	0
Ertragssteuern	165	6.074	-5.909	-97
Jahresergebnis	774	14.025	-13.251	-94

Sonstige Wirtschaftszahlen	2008	2007	Abweichung absolut	Abw. in %
Mitarbeiter	14	15	-1	-7
- davon Auszubildende	0	0		
Stand 30.06.09:				
Investitionen (in T€)	2	369	-367	-100
Leistungszahlen (in T€):				
Umsatzerlöse aus:				
Parkentgelte	7	131	-124	-95
Parkuhren und sonstige	349	346	3	1
Miete/Pacht	3.328	4.923	-1.601	-32
Gesamt:	3.684	5.406	-1.721	-32

**Kontour -
Kongress- und Touristik Service
Region Saarbrücken GmbH**

Gerberstraße 4 / Rathaus-Carrée
66111 Saarbrücken

www.die-region-saarbruecken.de

Kontour

Tel. 0681/9 38 09-0

Fax: 0681/9 38 09-38

Email: walter.poggenpohl@kontour.de

1. Geschäftsführung

Walter Poggenpohl

2. Stammkapital der Gesellschaft

255.800 €

3. Beteiligungsverhältnisse

Gesellschaft für Kommunalanlagen und Beratung mbH	5 %	12.790 €
Congress-Centrum Saar GmbH	20 %	51.160 €
Saarmesse	5 %	12.790 €
Verkehrsverein Saarbrücken e.V.	55 %	140.690 €
Saarland-Spielbank GmbH	5 %	12.790 €
Regionalverband Saarbrücken	10 %	25.580 €

4. Das Unternehmen

Gesellschaftszweck der Kontour - Kongress- und Touristik Service GmbH ist die Förderung des Kongresswesens

und des Tourismus an der Saar, insbesondere in der Region Saarbrücken.

5. Zweck der Beteiligung

Die Förderung des Kongresswesens und des Tourismus an der Saar, insbesondere in der Region Saarbrücken.

6. Aufsichtsrat

§ 9 Zusammensetzung des Aufsichtsrates

(1) Die Gesellschaft hat einen Aufsichtsrat. Der Aufsichtsrat besteht aus mindestens 11 Mitgliedern.

Sitzverteilung im Aufsichtsrat:

1 KBS
1 Saarmesse
1 Spielbank Saarbrücken
1 Congress Centrum Saar GmbH
6 Verkehrsverein Saarbrücken
1 Regionalverband Saarbrücken

II

Wirtschaftsförderung

GIU Gesellschaft für Innovation und Unternehmensförderung mbH

GIU

Nell-Breuning-Allee 8
66115 Saarbrücken

www.giu.de

Tel. 0681/8575-102

Fax: 0681/8575-120

Email: info@giu.de

1. Geschäftsführung

Jürgen Schäfer

2. Gründung der Gesellschaft

1984

3. Stammkapital der Gesellschaft

2.352.000 €

4. Beteiligungsverhältnisse

Landeshauptstadt Saarbrücken

100 %

2.352.000 €

5. Das Unternehmen

Der Gegenstand des Unternehmens ist die Förderung wirtschaftlicher Unternehmungen des Privatrechts in der Stadt sowie im Stadtverband Saarbrücken bei Existenzgründungen, Betriebserweiterungen und Betriebsumstrukturierungen und bei Innovations- und Diversifikationsvorhaben durch Beratung, Projektkonzeptionierung und -management, Standortinformation und -promotion sowie Akquisition; der Erwerb, die Erschließung, die Veräußerung und die Vermittlung von bebauten und unbebauten Grundstücken, insbesondere auch die Revitalisierung und Vermarktung von Industriebrachen,

die Errichtung, der Erwerb, die Veräußerung, die Vermittlung und die Verwaltung von Gebäuden für öffentliche und private Zwecke; der Betrieb des SITZ Saarbrücker Innovations- und Technologiezentrums, nunmehr IT Park Saarland, sowie ähnlicher Zentren; die Vermittlung von Kontakten zu Kreditinstituten sowie von Krediten, Beteiligungen und Risikokapital; die Förderung von Ausbildung, Qualifizierung und Beschäftigung sowie die Durchführung sonstiger Maßnahmen der Wirtschaftsförderung.

Geschäftslage

Ab Mitte 2008 hat sich das konjunkturelle Klima dramatisch verschlechtert - zunächst durch die globale Krise der Finanzmärkte, dann auch durch die Rezession der Realwirtschaft.

In den einzelnen Sparten wurden folgende Ergebnisse erzielt:

Die Sparte Immobilien schloss im Berichtsjahr mit einem Jahresüberschuss von 43 T€ ab. Dabei blieben die Mieteinnahmen in 2008 nahezu konstant gegenüber dem Vorjahr.

Das Spartenergebnis für den Bereich Flächenprojekte schloss im Berichtsjahr mit

einem Jahresüberschuss von 23 T€ während sich das Ergebnis im Hochbau mit -3 T€ nahezu ausgeglichen zeigt.

Das Spartenergebnis im Geschäftsfeld Beratung und Betreuung lag bei - 161 T€. Die Mitarbeiterzahl in dieser Sparte wurde zum Jahresende 2008 gegenüber 2007 noch einmal zurückgefahren.

Im Geschäftsjahr 2008 hat das Unternehmen einen Verlust von ca. 98 T€ erzielt.

Technologiezentrums- und Immobilienmanagement

Die Immobilien des Technologiezentrums **IT ParkSaarland**, die **BauWerkStadt** in Sulzbach und das Alte Casino auf den **saarterrassen** befinden sich im Bestand und in der Verwaltung der GIU mbH. Die Auslastungsquote konnte im Berichtsjahr mit 90% auf dem hohen Stand des Vorjahres gehalten werden. Die Auslastung des Technologiezentrums **IT ParkSaarland** blieb auf erfreulich hohem Niveau. Hier zeigt sich, dass das Konzept der Weiterentwicklung des Standorts werbewirksam eingesetzt werden konnte. Die Zielgruppen für den Technologiezentrumsbereich sind weiterhin Existenzgründer und junge Unternehmen vorwiegend aus dem IT-Bereich. Zum 31.12.2008 lag die Belegung des Technologiezentrums bei sehr guten 93%. Im ersten Quartal 2009 blieb die Auslastungsquote auf hohem Niveau nahezu konstant. Die Sparte Immobilien schloss im Berichtsjahr mit einem Jahresüberschuss von 43 T€ ab.

Geschäftsfeld Entwicklung und Steuerung von Flächenprojekten

Das Personal der GIU mbH erbringt In dieser Sparte Dienstleistungen für die GIU Flächenmanagement KG. Die großen Standorte **saarterrassen**, **IT ParkSaarland** und **aw** sind überwiegend fertiggestellt. Im Zentrum der flächenbezogenen Aktivitäten der GIU standen im Jahr 2008 die Maßnahmen zur Erschließung des neuen Standorts **Quartier Eurobahnhof**. Bis September wurde die zentrale Erschließungsachse, die Europaallee fertig gestellt. Vorbereitende Arbeiten liefen im Bereich des Bahnhofsvorplatzes Nord. Mit den Arbeiten zum Bau der neuen Brücke zur Erschließung des Standortes konnte zum Ende des Jahres 2008 begonnen werden.

Im Bereich der **aw** hallen wurden die Erschließungs- und Sanierungsarbeiten fortgesetzt. Im Wohngebiet **Artilleriekaserne St. Annual** erfolgten Restarbeiten. Das Spartenergebnis für den Bereich Flächenprojekte schloss im Berichtsjahr mit einem Jahresüberschuss von 23 T€ ab.

Geschäftsfeld Entwicklung und Steuerung von Hochbaumaßnahmen

In dieser Sparte ist die GIU mbH als Dienstleister im Auftrag der GIU Flächenmanagement KG aktiv. Im Berichtsjahr wurden die nachfolgend aufgelisteten Baumaßnahmen begleitet:

Im Berichtsjahr wurden vor allem Maßnahmen am Standort **aw** hallen durchgeführt. Im Mittelpunkt stand die Erneuerung des Ensembles der Bestandsgebäude. Das Spartenergebnis im Hochbau weist ein nahezu ausgeglichenes Ergebnis von – 3 T€ aus.

Geschäftsfeld Beratung und Betreuung

In dieser Sparte werden die für Dritte – vor allem öffentliche Auftraggeber – erbrachten Leistungen dargestellt.

Tätigkeitsschwerpunkte im Jahre 2008 für die Landeshauptstadt Saarbrücken war die Mitwirkung bei der Erstellung des Großprojektantrages **Stadtmitte am Fluss**.

Die Betreuung des Netzwerkes **Soziale Stadt/Stadtumbau West** im Saarland wurde fortgesetzt.

Die Gemeindeentwicklungskonzepte **Bexbach** und **Heusweiler** wurden abgeschlossen.

Für den privaten Auftraggeber **MAN Ferrostaal** wurde ein Nutzungskonzept für einen alten Industriestandort in Homburg erstellt. Ein Konzept zur Innenstadtentwicklung **St. Ingbert** wurde neu in Angriff genommen. Die Geschäftsbesorgung für den Zweckverband **Welterbe Mittelrhein** wurde nach drei Jahren beendet.

In 2008 erreichte der um halbfertige Leistungen bereinigte Umsatz der Sparte 594 T€

Erfreulich ist festzuhalten, dass es zu großen Teilen aufgrund von Leistungen der Sparte gelang, die Geschäftstätigkeit der EGP in Trier – einer Beteiligungsgesellschaft der GIU FM KG – profitabel zu gestalten.

Im Jahr 2008 hat die EGP einen Überschuss von 559 T€ erreicht.

Besondere Finanzrisiken aus eigener Geschäftstätigkeit der GIU mbH werden nicht gesehen. Gleichwohl ist die enge Verzahnung mit der GIU Flächenmanagement KG zu nennen, für die ein Großteil der Dienstleistungen der Gesellschaft erbracht wird. Die Risikovorsorge hat insofern die gesamte Unternehmensgruppe

zu betrachten, da die Klärung der Abdeckung struktureller Defizite in der GIU Flächenmanagement KG Risiken der GIU mbH minimiert. Hierzu werden derzeit erfolgversprechende Verhandlungen mit dem alleinigen Gesellschafter, der Landeshauptstadt Saarbrücken, geführt.

Aus der Sicht der Geschäftsführung bestehen derzeit keine außergewöhnlichen Risiken.

Trotz der Unsicherheiten, ausgehend von der globalen Wirtschaftslage, ist die Beschäftigung der Gesellschaft in ihren vier Geschäftsfeldern im Jahr 2009 aufgrund des vorhandenen Auftragsbestandes und der absehbaren Auftragsentwicklung gesichert.

6. Aufsichtsrat

§ 9 Zusammensetzung und Wahl des Aufsichtsrats

(1) Die Gesellschaft hat einen Aufsichtsrat, auf den die Bestimmungen des Aktiengesetzes nur aufgrund konkreter Verweisung Anwendung finden. Der Aufsichtsrat besteht aus elf Mitgliedern. Jedes Mitglied hat einen/eine Verhinderungsvertreter/in, der/die nach dem gleichen Verfahren wie die Aufsichtsratsmitglieder bestimmt wird. Auf Grund gemeinderechtlicher Vorschriften ist eine Verhin-

derungsververtretung für die Hauptverwaltungsbeamten/innen einschließlich deren besondere Vertreter/innen nicht zulässig.

a) der/die Oberbürgermeister/in der Landeshauptstadt Saarbrücken, als AR-Vorsitzende/r

b) neun weitere Vertreter der Landeshauptstadt Saarbrücken, die von der Gesellschafterversammlung auf Vorschlag des Stadtrates aus dessen Mitte gewählt werden,

Mitglieder des Aufsichtsrates:

Charlotte Britz, Oberbürgermeisterin, AR-Vorsitzende
Peter Bauer, SPD,
Hajo Bruns, B'90/Die Grünen
Hermann Hoffmann, CDU
Günter Karcher, SPD
Alexander Kessler, CDU
Jürgen Lenhof, FDP
Frank Martini, SPD
Anke Schwindling, CDU
Claudia Stader, Die Linke

Verhinderungsvertreter:

Elisabeth Rammel, SPD
Guido Vogel-Latz, B'90/Die Grünen
Uwe Conradt, CDU
Vera Wilhelm, SPD
Gabriele Herrmann, CDU
Rüdiger Linsler, FDP
Dorit Wolter, SPD
Dr. Volker Krämer, CDU
Michael Bleines, Die Linke

7. Wesentliche Verträge

- Geschäftsbesorgungsvertrag zwischen der GIU und der LHS vom 13.06.1994 im Zusammenhang mit der Erschließung der Restflächen im SITZ.
- Kooperationsvertrag zwischen der GIU und der LHS vom 06.06.1995 im Zusammenhang mit der GIU Flächenmanagement GmbH & Co. KG.
- Geschäftsbesorgungsvertrag mit der Landeshauptstadt Saarbrücken vom 21.06.1999. Die Gesellschaft verpflichtet sich, im Zusammenhang mit der Entwicklung und Revitalisierung des

grenzüberschreitenden Gewerbegebietes „Eurozone“, die Planungen auf deutscher Seite zu begleiten und die deutschen Planungsschritte mit den jeweiligen französischen Behörden und Projektentwicklern zu koordinieren.

- Kaufvertrag vom 06.07.1995 für das Gelände am ehemaligen Schlachthof Sulzbach, das zwischenzeitlich zu einem Dienstleistungszentrum ausgebaut wurde.

8. Beteiligung an anderen Gesellschaften

	Stammkapital	Anteile in %
GIU Flächenmanagement GmbH & Co KG	31.725.029,79 €	Komplementär

9. Wirtschaftsdaten

AKTIVA	2008 T€	2007 T€	Abw. absolut	Abw. in %
Immaterielles Vermögen	29	49	-20	-41
Sachanlagen	4.504	4.454	50	1
Finanzanlagen	8	11	-3	-27
ANLAGEVERMÖGEN	4.541	4.514	27	1
Vorräte	0	13	-13	-100
Forderungen und sonstige Vermögensgegenstände	229	304	-75	-25
Flüssige Mittel	90	136	-46	-34
UMLAUFVERMÖGEN	319	453	-134	-30
RAP		1	-1	-100
BILANZSUMME	4.860	4.968	-108	-2

PASSIVA	2008 T€	2007 T€	Abw. absolut	Abw. in %
Gezeichnetes Kapital	2.352	2.352	0	0
Rücklagen	612	612	0	0
Gewinn- / Verlustvortrag	-1.169	-1.243	74	-6
Jahresüberschuss/-fehlbetrag	-98	74	-172	-232
EIGENKAPITAL	1.697	1.795	-98	-5
Sonderposten	1.883	1.987	-104	-5
Rückstellungen	192	164	28	17
Verbindlichkeiten	1.088	1.017	71	7
- kurzfristig	1.088	1.017	71	7
- langfristig	0	0	0	0
FREMDKAPITAL	1.280	1.181	99	8
RAP		5	-5	-100
BILANZSUMME	4.860	4.968	-108	-2

Gewinn- und Verlustrechnung	2008 T€	2007 T€	Abw. absolut	Abw. in %
Umsatzerlöse	3.473	3.781	-308	-8
Bestandsveränderungen	-13	11	-24	-218
aktivierte Eigenleistungen	0	0	0	0
sonst. betr. Erträge	492	486	6	1
Gesamtleistung	3.952	4.278	-326	-8
Materialaufwand	444	412	32	8
Personalaufwand	2.459	2.542	-83	-3
Abschreibungen	378	386	-8	-2
sonstiger betr. Aufwand	704	786	-82	-10
sonstige Steuern	2	2	0	0
Betriebsergebnis	-35	150	-185	-123
Finanzergebnis	-63	-76	13	-17
Neutrales Ergebnis	0	0	0	0
Ertragssteuern	0	0	0	0
Jahresergebnis	-98	74	-172	-232

Sonstige Wirtschaftszahlen	2008	2007	Abweichung absolut	Abw. in %
Mitarbeiter	40	47	- 7	- 15
- davon Auszubildende	3	2	1	50
Stand 30.06.2009:				
Investitionen:	427	186 T€	- 241	56

**GIU Gesellschaft für Innovation
und Unternehmensförderung mbH
& Co. Flächenmanagement
Saarbrücken KG**

GIU FM KG

**Nell-Breuning-Allee 8
66115 Saarbrücken**

www.giu.de

Tel.: 0681/8575-102

Fax: 0681/8575-120

Email: info@giu.de

1. Geschäftsführung

GIU Gesellschaft für Innovation und Unternehmens-
förderung mbH, vertreten durch die Geschäftsführung
Jürgen Schäfer

2. Gründung der Gesellschaft

1995

3. Stammkapital der Gesellschaft

31.725.029,79 €

4. Beteiligungsverhältnisse

Komplementär: GIU mbH
Kommanditist: Landeshauptstadt Saarbrücken

p.h. Gesellschafterin
100 %

33.725.029,79 €

5. Das Unternehmen

Gegenstand des Unternehmens ist die
Übernahme von Industriegrundstücken,
die Behandlung von Altlasten sowie die
Verwaltung und Vermarktung dieser Flä-
chen, des weiteren die Beratung in allen

Fragen, die mit den vorstehenden Tätig-
keitsfeldern verbunden sind im Rahmen
kommunaler Zuständigkeit und kommu-
naler Gemeinschaftsarbeit.

Geschäftslage

Die Arbeitsschwerpunkte der GIU Flächen-
management KG waren im Berichtsjahr
2008 die Fertigstellung des ersten Bauab-
schnitts der Erschließung am Quartier Eu-
robahnhof. An den übrigen Standorten
saarterrassen, IT Park **Saarland** und **Arti-
leriekaserne St. Arnual** wurde weiter ver-
marktet. Die Marktposition der GIU FM KG
als bedeutender Anbieter qualitativ hoch-
wertiger Standorte im Großraum Saarbrü-
cken konnte gefestigt werden. Der Schwer-
punkt der Bautätigkeit lag wiederum auf ge-
förderten Maßnahmen, die im Rahmen des
Ziel II Förderprogrammes anteilig mitfinan-
ziert werden.

Trotz der Krise der Banken und ihrer Aus-
wirkungen auf den Immobilienmarkt gelang
es der Gesellschaft, die Auslastungsquote
bei Vermietungen weiter zu steigern.

Die Belegung der Gebäude kommt dabei
bereits in einen Bereich, dass vereinzelte
Nachfragen nach größeren zusammen-
hängenden Mietflächen nicht mehr abge-
deckt werden können. Gute Nachfragen
kommen zum neuen Projekt Quartier Eu-
robahnhof, einem Standort, auf dem die
Gesellschaft allerdings nur auf Investoren
verweisen kann und selbst keine gewerb-
lichen Bürogebäude anbieten kann.

Mit dem Abschluss der Baumaßnahmen
zum 2. BA des **aw** handwerkerzentrums im
Frühjahr 2008 konnte der neue Hallenbe-
reich auch nahezu komplett vermietet wer-
den. Auch für die restlichen Einheiten die-
ses Bauabschnittes war die Nachfrage wei-
terhin gut. Die übrigen Bestandsgebäude
am Standort **aw** sind weiterhin gut nachge-
fragt. Mit dem Ankauf der Fläche und dem

Ausstieg aus dem bislang schwer vermarkt-
baren Erbbaurechtsmodell am Standort **aw**
konnte auch ein erster Grundstücksverkauf
realisiert werden.

Die Gesellschaft bietet die Grundstücke zu
einem Preis von 55 €/qm zum Kauf an, der
für den Standort Saarbrücken als sehr
günstig anzusehen ist.

Zu einem positiven Abschluss kam das Pro-
jekt „**Neues Wohnen Artilleriekaserne St.
Arnual**“. Im Berichtsjahr wurden die restli-
chen Grundstücke restlos veräußert und
sind mittlerweile größtenteils bereits bebaut.
Im Sommer wurde der Endstufenausbau
der Straßen- und Parkflächen planmäßig
abgeschlossen. Positiv zu erwähnen ist der
Deutsche Bauherrenpreis 2008, den die
GIU FM KG in der Bestätigung ihrer Arbeit
für diese Wohnanlage bekommen hat.

Ebenfalls planmäßig verlief der erste Bau-
abschnitt der Erschließung für das Projekt
Quartier EUROBAHNHOF. Äußert positiv
verlief die Vermarktung des Areals in dieser
Anfangsphase. Bereits parallel zum Bau der
Erschließung konnten erste Grundstücks-
verkäufe realisiert werden und eine Reihe
weiterer Bauvorhaben sind aktuell in der
Vorbereitung. Neben der Erschließungs-
maßnahme wurden im Berichtsjahr eine
Reihe von Bodensanierungen abgeschlos-
sen.

Weiterhin positiv verläuft die Beteiligung
der GIU Flächenmanagement KG an der
Entwicklungsgesellschaft Petrisberg

Trier (EGP, 25%). Hier wurde, begleitet
durch eine Reihe von Dienstleistungsaufträ-
gen zur Bausteuerung an die GIU mbH, der
Ausbau der Bestandsgebäude in der Kron-
nenbebauung zum Wissenschaftspark
Petrisberg weiter vorangetrieben und steht
kurz vor dem Abschluss. Positiv ist vor al-
lem die wirtschaftliche Entwicklung der Ge-
sellschaft im Berichtsjahr und damit die
Wertschöpfung aus dem eingesetzten Be-
teiligungskapital. Das Geschäftsjahr 2008
weist mit einem vorläufigen Jahresüber-
schuss von 559 T€ einen deutlich gesteigerten
Beteiligungswert aus.

Die Gesellschaft verfügt über ein effektives
Berichtswesen und Controlling zu allen Un-
ternehmensprozessen. Die Zuordnungs-
prinzipien von Erlösen und Kosten in der
Profit-Center orientierten Spartenbetrach-
tung ergeben ein detailliertes Bild der Un-
ternehmenszweige. Zur Minderung von Ri-
siken kann die Geschäftsführung zeitnah
den Ablauf der Projekte im Vergleich zu den
Planwerten beobachten und steuern. Ri-
siken der Flächenentwicklung und –ver-
marktung bestehen weiterhin insoweit, dass
die Erschließungsförderung mit EU- und
Landesmitteln nach dem sogenannten Defi-
zitprinzip erfolgt. Dabei verbleibt eine struk-
turelle Unterdeckung beim Projektträger.

6. Aufsichtsrat

§ 8 Gesellschaftsvertrag

(1) Die Gesellschaft hat einen Aufsichts-
rat, auf den die Bestimmungen des Akti-
engesetzes nur aufgrund konkreter Ver-
weisung Anwendung finden. Der Auf-
sichtsrat besteht aus zehn Mitgliedern.
Jedes Mitglied hat eine/n Verhinderungs-
vertreter/in der/die nach dem gleichen
Verfahren wie die Aufsichtsratsmitglieder
bestimmt wird. Auf Grund gemeinderech-
tlicher Vorschriften ist eine Verhinde-
rungsververtretung für die Hauptverwal-
tungsbeamten/innen einschließlich deren
besonderen Vertreter/innen nicht zuläs-
sig.

(2) Dem Aufsichtsrat gehören an:

a) die Oberbürgermeisterin oder der
Oberbürgermeister der Landeshauptstadt
Saarbrücken als Vorsitzende bzw. Vorsit-
zender

b) neun weitere Vertreterinnen oder Ver-
treter der Landeshauptstadt Saarbrücken,
die von der Gesellschafterversammlung
auf Vorschlag des Stadtrates aus dessen
Mitte gewählt werden.

(3) Die Amtszeit des Aufsichtsrates endet
mit Ablauf der Wahlperiode des Stadtra-
tes der Landeshauptstadt Saarbrücken.
Der alte Aufsichtsrat bleibt im Amt bis zur
Bildung eines neuen.

Mitglieder des Aufsichtsrates

Charlotte Britz, Oberbürgermeisterin,
AR-Vorsitzende
Peter Bauer, SPD,
Hajo Bruns, B'90/Die Grünen
Hermann Hoffmann, CDU
Günter Karcher, SPD
Alexander Kessler, CDU
Jürgen Lenhof, FDP
Frank Martini, SPD
Anke Schwindling, CDU
Claudia Stader, Die Linke

Verhinderungsvertreter

Elisabeth Rammel, SPD
Guido Vogel-Latz, B'90/Die Grünen
Uwe Conradt, CDU
Vera Wilhelm, SPD
Gabriele Herrmann, CDU
Rüdiger Linsler, FDP
Dorit Wolter, SPD
Dr. Volker Krämer, CDU
Michael Bleines, Die Linke

7. Wesentliche Verträge

- Kooperationsvertrag vom 06. Juni 1995 zwischen LHS und GIU GmbH.
- Darlehensvertrag vom 20.04.2004 an die GIU KG der BIL ULAN KG zur Fi-

nanzierung von spezifischen Baumaßnahmen.

8. Beteiligung an anderen Gesellschaften

Entwicklungsgesellschaft Petrisberg GmbH

Grund/ Stammkapital	Anteil
250.000 €	25 %

Die Gesellschaft hat mit Wirkung vom 15. Dezember 1997 einen Kommanditanteil in Höhe von 18.800,00 DM an der BIL ULAN KG erworben. Dies entspricht einem Anteil von 94% des Gesamthandvermögens.

Zweck der (Leasingobjekt-)Gesellschaft ist der Bau eines Ausbildungszentrums im Bereich der **saarterrassen** und die anschließende Vermietung der Baulichkeiten an die AZB. Die GIU FM wird im Rahmen des Bauprojektes als Generalunternehmer tätig.

9. Wirtschaftsdaten

AKTIVA	2008 T€	2007 T€	Abw. absolut	Abw. in %
Immaterielles Vermögen	274	203	71	35
Sachanlagen	106.447	105.092	1.355	1
Finanzanlagen	260	260	0	0
ANLAGEVERMÖGEN	106.981	105.555	1.426	1
Vorräte	23.977	21.663	2.314	11
Forderungen und sonstige Vermögensgegenstände	2.145	2.537	-392	-15
Flüssige Mittel	154	702	-548	-78
UMLAUFVERMÖGEN	26.276	24.902	1.374	6
RAP	23	16	7	44
BILANZSUMME	133.280	130.473	2.807	2

PASSIVA	2008 T€	2007 T€	Abw. absolut	Abw. in %
Gezeichnetes Kapital	28.725	26.725	2.000	7
Rücklagen	0	0	0	0
Gewinn- / Verlustvortrag	-21.410	-19.410	-2.000	10
Jahresüberschuss/-fehlbetrag	-7.517	-6.319	-1.198	19
EIGENKAPITAL	-202	996	-1.198	-120
Sonderposten	12.726	12.144	582	5
Rückstellungen	352	672	-320	-48
Verbindlichkeiten	120.404	116.661	3.743	3
- kurzfristig	69.822	64.387	5.435	8
- langfristig	50.582	52.274	-1.692	-3
FREMDKAPITAL	120.756	117.333	3.423	3
RAP	0	0	0	0
BILANZSUMME	133.280	130.473	2.807	2

Gewinn- und Verlustrechnung	2008 T€	2007 T€	Abw. absolut	Abw. in %
Umsatzerlöse	8.305	7.157	1.148	16
Bestandsveränderungen	2.165	5.260	-3.095	-59
aktivierte Eigenleistungen	0	0	0	0
sonst. betr. Erträge	3.920	1.980	1.940	98
Gesamtleistung	14.390	14.397	-7	0
Materialaufwand	8.882	8.179	703	9
Personalaufwand	0	0	0	0
Abschreibungen	2.887	2.616	271	10
sonstiger betr. Aufwand	4.247	4.282	-35	-1
sonstige Steuern	90	146	-56	-38
Betriebsergebnis	-1.716	-826	-890	108
Finanzergebnis	-5.801	-5.493	-308	6
Neutrales Ergebnis		0	0	0
Ertragssteuern		0	0	0
Jahresergebnis	-7.517	-6.319	-1.198	19

Sonstige Wirtschaftszahlen	2008	2007	Abweichung absolut	Abw. in %
Mitarbeiter	0	0	0	0
- davon Auszubildende	0	0	0	0
Stand 30.06.09: 0				
Investitionen in T€:				
Fläche	5.925	6.452	-527	- 8
Hochbau	1.943	5.476	- 3.533	- 65

Entwicklungsgesellschaft Petrisberg mbH

EGP

**Belvedere 1
54296 Trier**

www.petrisberg.de

**Tel. 0651/43680-0
Fax: 0651/43680-21
Email: kontakt@petrisberg.de**

1. Geschäftsführung

Jan H. Eitel

2. Gründung der Gesellschaft

2002

3. Stammkapital der Gesellschaft

1.000.000 €

4. Beteiligungsverhältnisse

GIU FM	25 %	250.000 €
Stadt Trier	35 %	350.000 €
Sparkasse Trier	20 %	200.000 €
Stadtwerke Trier	10 %	100.000 €
Drees & Sommer, Stuttgart	10 %	100.000 €

5. Das Unternehmen

Gegenstand der Gesellschaft ist die Entwicklung brachliegender Flächen in der Stadt Trier, insbesondere durch Erwerb, Erschließung, Entwicklung und Vermarktung von bebauten und unbebauten

Grundstücken sowie Konversionsliegenschaften. Der Gesellschaft sind alle Rechtsgeschäfte gestattet, die der Erreichung des Gesellschaftszweckes dienlich sind.

6. Aufsichtsrat

§ 10 des Gesellschaftsvertrages

(2) Der Aufsichtsrat besteht aus stimmberechtigten Mitgliedern und einem nicht stimmberechtigten Mitglied. Die stimmberechtigten Mitglieder werden von den Gesellschaftern entsandt, das nicht stimmberechtigte Mitglied wird durch das Innenministerium des Landes Rheinland-Pfalz entsandt.

Dem Aufsichtsrat gehören an:

a) für die Stadt Trier zwei stimmberechtigte Aufsichtsratsmitglieder (Baudezernentin und Oberbürgermeister)

b) und jeweils einem stimmberechtigten Mitglied der im Stadtrat vertretenen Fraktionen.

c) für die GIU zwei stimmberechtigte Aufsichtsratsmitglieder

d) für die Sparkasse ein stimmberechtigtes Aufsichtsratsmitglied

e) für Drees & Sommer ein stimmberechtigtes Aufsichtsratsmitglied

f) für die Stadtwerke ein stimmberechtigtes Aufsichtsratsmitglied.

Im Aufsichtsrat sind für die GIU vertreten:

Herr Bg. Frank Oran

Herr Jürgen Schäfer

7. Wesentliche Verträge

- Kaufvertrag vom 20.12.2002
- Städtebaulicher Grundvertrag vom 30.12.2002
- Gesellschaftsvertrag vom 14.10.2002 zuletzt geändert am 01.10.2008.

8. Beteiligungen an anderen Gesellschaften

keine

9. Wirtschaftsdaten

Wirtschaftszahlen	2008	2007	Abweichung absolut	Abw. in %
Mitarbeiter	16	15	1	12
- davon Auszubildende	0	0		
Stand 30.06.2009: 16				
Bilanzsumme (T€)	23.332	27.045	- 3.713	- 14
Umsatzerlöse (T€)	7.367	10.621	- 3254	- 31
Bilanzgewinn/Verlust (T€)	559	2.369	- 1.810	- 76

Ausbildungszentrum Burbach gGmbH

AZB

Ernst-Abbe-Str. 10
66115 Saarbrücken

www.azb.de

Tel. 0681/94757-200

Fax: 0681/94757-220

Email: azb@azb.de

1. Geschäftsführung

Karin Riga

2. Gründung der Gesellschaft

1984

3. Stammkapital der Gesellschaft

1.525.500 €

4. Beteiligungsverhältnisse

Landeshauptstadt Saarbrücken

100 %

1.525.500 €

5. Das Unternehmen

Der Zweck der Gesellschaft ist die differenzierte Förderung benachteiligter Zielgruppen sowie die Konzipierung und Durchführung von zielgruppenadäquaten Projekten und Maßnahmen für Personen mit erhöhtem Förderbedarf. Das AZB

führt Maßnahmen durch in den Bereichen Berufsvorbereitung, Ausbildung, berufliche Weiterbildung, Beschäftigung und Qualifizierung sowie Beratung und Vermittlung.

Geschäftslage

Die Ertragslage stellt sich in 2008 gegenüber dem Vorjahr als zusätzlich verbessert dar. Im ideellen Bereich erhöhten sich die Erlöse aus Zuschüssen um 2.363 T€ Bemerkenswert ist, dass der Anteil an der Projektfinanzierung durch die Agentur für Arbeit mittelbar über die Arbeitsgemeinschaften mit den Kommunen wieder gestiegen ist. So wurden insgesamt Zuschüsse von 9.816 T€ über diesen Weg vereinbart.

Die Umsatzerlöse der Zweckbetriebe und der Vermögensverwaltung stiegen um 125 T€ auf 377 T€. Die Erlöse der Vermögensverwaltung sind um 33 T€ auf 177 T€ gestiegen. Die Zweckbetriebsumsätze erhöhten sich auf 199 T€

Im Bereich der Aufwendungen zur Erbringung der Leistungen stiegen gegenüber dem Vorjahr vor allem die Personalaufwendungen. Der Anstieg von 1.738 T€ gründet auf einem höheren Personalstamm, resultiert aus Gehaltsanpassungsmaßnahmen im Rahmen der tariflichen und

betrieblichen Regelungen und ist Ergebnis der Erhöhung der Teilnehmerzahl, welche im Rahmen der unterschiedlichen Maßnahmen sozialversicherungspflichtig vergütet werden oder eine Mehraufwandsentschädigung erhalten.

Die mit 157 T€ geringfügig zu bezeichnende Erhöhung im Bereich der sonstigen betrieblichen Aufwendungen ist geprägt von der Erhöhung der Mietaufwendungen, der Ausgaben zur Ausstattung der Werkstätten und Schulungsräume und steht im direkten Zusammenhang mit der Akquisition neuer Projekte im zweiten Halbjahr 2008.

Das konsolidierte Jahresergebnis in Höhe von 715 T€ wurde vollständig von den durchgeführten Projekten im Hauptsegment und den Zweckbetrieben der Gesellschaft erwirtschaftet. Im Vorjahresvergleich bedeutet die eine Verbesserung von 691 T€. Das Ergebnis ist damit wesentlich besser, als es von der Geschäftsführung im Vorjahr im Rahmen der Wirtschaftsplanung noch eingeschätzt werden musste. Erreicht

wurde dies durch die deutlich bessere Auftragslage und Abwicklung der übertragene Projekte.

Das AZB sieht sich als ein im Wettbewerb stehendes Unternehmen einer Vielzahl von Risiken ausgesetzt. Die Risikopolitik besteht darin, dass bereits in der Auftragsannahme potenzielle finanzielle Risiken aus-

geschlossen werden können. Durch die Projektüberwachung können bereits frühzeitig, im Rahmen der Auftragsannahme nicht erkennbare Risiken, identifiziert werden und entsprechend gegengesteuert werden.

6. Aufsichtsrat

§ 10 Gesellschaftsvertrag

(1) Die Gesellschaft hat einen Aufsichtsrat, auf den die Bestimmungen des Aktiengesetzes nur aufgrund konkreter Verweisung Anwendung finden.

(2) Der Aufsichtsrat besteht aus 6 Mitgliedern. Der Oberbürgermeister/die Oberbürgermeisterin der Landeshauptstadt Saarbrücken ist geborenes Mitglied und Vorsitzende/r des Aufsichtsrates. Die Bestellung eines besonderen Vertreters/ einer besonderen Vertreterin ist zulässig.

Mitglieder:

Paul Borgard, besonderer Vertreter der Oberbürgermeisterin
Stefan Brand, CDU
Martin Kalkoffen, Die Linke
Elisabeth Potyka, SPD
Rainer Ritz, CDU
Dorit Wolter, SPD

Die weiteren fünf Mitglieder werden widerruflich gewählt und bestehen aus vom Stadtrat gewählten Vertretern bzw. deren im gleichen Verfahren bestimmten Verhinderungsvertretern.

(3) Die Amtsdauer des Aufsichtsrates endet mit Ablauf der Wahlperiode des Rats der Landeshauptstadt Saarbrücken. Der alte Aufsichtsrat führt seine Geschäfte bis zur Bildung eines neuen weiter.

Vertreter:

Alexander Kessler, CDU
Heike Hochreither, Die Linke
Elisabeth Rammel, SPD
Anke Schwindling, CDU
Uwe Kirwald, SPD

7. Wesentliche Verträge

keine

8. Beteiligung an anderen Gesellschaften

	Stammkapital	Anteil AZB
Gemeinnützige Gesellschaft für Arbeitslosenberatung und Beschäftigung Burbach mbH	51.000 DM	33,33 %
Gemeinnützige Gesellschaft für berufliche Frauenförderung mbH, Saarbrücken	65.500 DM	38,17 %
GeBIT Ausbildung und Schulung GmbH	25.000 €	20,00 %

Die Anteile an der gemeinnützigen Gesellschaft für Arbeitslosenberatung und Beschäftigung Burbach mbH sowie an der GeBIT Ausbildung und Schulung GmbH wurden im Jahr 2006 dem Vorsichtsprinzip folgend abgeschrieben. Die Beteiligung an der gemeinnützigen Gesellschaft für Frauenförderung mbH wurde bereits in den Vorjahren wertberichtigt.

9. Wirtschaftsdaten

AKTIVA	2008 T€	2007 T€	Abw. absolut	Abw. in %
Immaterielles Vermögen	0	1	-1	-100
Sachanlagen	2.031	1.966	65	3
Finanzanlagen	0	0	0	0
ANLAGEVERMÖGEN	2.031	1.967	64	3
Vorräte	1	0	1	0
Forderungen u. sonstige Vermögensgegenstände	2.273	2.143	130	6
Flüssige Mittel	3.051	1.090	1.961	180
UMLAUFVERMÖGEN	5.325	3.233	2.092	65
RAP	1	7	-6	-86
BILANZSUMME	7.357	5.207	2.150	41

PASSIVA	2008 T€	2007 T€	Abw. absolut	Abw. in %
Gezeichnetes Kapital	1.526	1.526	0	0
Rücklagen	425	425	0	0
Gewinn- / Verlustvortrag	-300	-325	25	-8
Jahresüberschuss/-fehlbetrag	715	24	691	2.879
EIGENKAPITAL	2.366	1.650	716	43
Sonderposten	728	661	67	10
Rückstellungen	991	783	208	27
Verbindlichkeiten	2.803	2.054	749	36
- kurzfristig	1.837	1.024	813	79
- langfristig	966	1.030	-64	-6
FREMDKAPITAL	3.794	2.837	957	34
RAP	469	59	410	695
BILANZSUMME	7.357	5.207	2.150	41

Gewinn- und Verlustrechnung	2008 T€	2007 T€	Abw. absolut	Abw. in %
Umsatzerlöse	377	252	125	50
Bestandsveränderungen	0	0	0	0
aktivierte Eigenleistungen	0	0	0	0
sonst. betr. Erträge	13.620	11.239	2.381	21
Gesamtleistung	13.997	11.491	2.506	22
Materialaufwand	11	1	10	1.000
Personalaufwand	10.204	8.466	1.738	21
Abschreibungen	156	220	-64	-29
sonstiger betr. Aufwand	2.913	2.777	136	5
sonstige Steuern	9	8	1	13
Betriebsergebnis	704	18	686	3.811
Finanzergebnis	-26	-54	28	-52
Neutrales Ergebnis	37	60	-23	-38
Ertragssteuern	0	0	0	0
Jahresergebnis	715	24	691	2.879

Sonstige Wirtschaftszahlen	2008	2007	Abweichung absolut	Abw. in %
Eigene Mitarbeiter	194	167	27	16
- zzgl. Auszubildende	56	55	1	2
- zzgl. Maßnahmenteilnehmer (über Arbeitsamt und ARGEN)	1.081	888	193	22
Gesamt	1.331	1.110	221	20

IKS Kommunal GmbH

Nell-Breuning Allee 1
66115 Saarbrücken

www.teletec.de

IKS Kommunal

Tel. 0681/37919-0

Fax: 0681/37919-18

Email: teletec@saarbruecken.de

1. Geschäftsführung

Dr. Robert Joachim Schiff

2. Gründung der Gesellschaft Umfirmierung

1991
24. Juni 2009

3. Stammkapital der Gesellschaft

102.258,38 €

4. Beteiligungsverhältnisse

Landeshauptstadt Saarbrücken (IKS)	50 %	51.129,19 €
Eigenanteil	50 %	51.129,19 €

5. Das Unternehmen

Die Gesellschaft hat folgende Aufgaben: die Verfügbarmachung von modernen Einrichtungen der Telematic zur Steigerung der Attraktivität des Wirtschaftsstandortes Saarbrücken im Rahmen kommunaler Daseinsvorsorge, die Beratungen von Unternehmen, Institutionen und öffentlichen Stellen bei allen Fragen der Veränderung von Telematiksystemen, der Aufbau und Betrieb von Telekommunikationszentren und Infrastrukturen, die

Durchführung von Qualifizierungsmaßnahmen, allgemeine Maßnahmen zur Förderung einer breiteren Anwendung neuer Kommunikationstechniken und -dienste vorrangig bei kleinen und mittleren Unternehmen und die Vermarktung von Produkten, Beratungs- und Dienstleistungen gemäß Kooperationsvertrag zwischen der TeleTec Saar GmbH und der Landeshauptstadt Saarbrücken.

Geschäftslage

Die Gesellschaft hat das Wirtschaftsjahr 2008 mit einem Jahresüberschuss von 37,6 T€ abgeschlossen. Das Ergebnis liegt um 8,9 T€ über dem Ergebnis des Vorjahres. Die Ergebnisverbesserung resultiert im Wesentlichen aus Steigerungen in den Bereichen Umsatzerlöse und Aufwandsminderungen im Bereich der sonstigen Aufwendungen mit denen Mindererlöse bei den sonstigen betrieblichen Erträge sowie Mehraufwendungen bei bezogenen Waren und Dienstleistungen, dem Personalaufwand und den Abschreibungen mehr als kompensiert werden konnten

Der Geschäftsverlauf 2008 war im Geschäftsjahr wesentlich von der Erbringung von –Wartungs- und Serviceleistungen, Dienstleistungen im Schulungsbereich, dem Lizenzvertrieb von Softwarelösungen, die Beteiligung an Förderungsprojekten der EU, von Planungs- und Beratungsleistungen im TK-Bereich und dem Leistungsaustausch mit IKS geprägt. Die aus der bisherigen Geschäftstätigkeit resultierenden Jahresergebnisse tragen dazu bei, dass die aus den Jahren vor 1996 resultierenden Verlustvorträge in 2006 vollständig getilgt werden konnten und Aufsichtsrat bzw. Gesellschafterversammlung in 2007 im Rahmen der Fest-

stellung des Jahresabschlusses erstmalig einen Jahresüberschuss auf neue Rechnung vortragen konnten. Dieser seit Jahres positive Trend konnte auch im Geschäftsjahr 2008 fortgesetzt werden.

Im Zuge der Bestrebungen im Konzern LHS Synergiepotenziale durch die Zusammenfassung redundanter Tätigkeiten über die Betriebe und Gesellschaften hinaus zu schöpfen, sieht die Geschäftsführung Möglichkeiten, vorhandenes Know-how insbesondere im SA-Bereich einzubringen. Ferner gilt es vorhandene bzw. vorgehaltene RZ-Ressourcen sowohl im

Konzern LHS als auch im Bereich kommunaler Zusammenarbeit in diesem Prozess zu vermarkten und besser auszunutzen.

Entsprechend den Vorgaben des Gesetzes zur Kontrolle und Transparenz im Unternehmensbereich wurden alle die Gesellschaft betreffenden Risiken enumerativ erfasst und bzgl. Eintrittswahrscheinlichkeit und finanziellen Ausmaß evaluiert. Die Gesellschaft nimmt an der im „Konzern LHS“ praktizierten Verfahrensweise im Risikomanagement teil.

6. Aufsichtsrat

Die Aufgaben des Aufsichtsrates werden vom Werksausschuss IKS wahrgenommen:

Beigeordneter Paul Borgard, Vorsitzender
Besonderer Vertreter der Oberbürgermeisterin
Stefan Brand, CDU
Hajo Bruns, Bündnis 90/Die Grünen
Gabriele Herrmann, CDU
Wolfgang Klein, SPD
Dr. Volker Krämer, CDU
Jürgen Lenhof, FDP
Frank Martini, SPD
Gabriele Ungers, Die Linke
Dorit Wolter, SPD

Anke Schwindling, CDU
Guido Latz-Vogel, B'90/Die Grünen
Hans-Georg Vinzent, CDU
Günther Karcher, SPD
Sascha Zehner, CDU
Karsten Krämer, FDP
Susanne Nickolai, SPD
Martin Kalkoffen, Die Linke
Sylvia Josette Schuhe, SPD

7. Wesentliche Verträge

- Kooperationsvertrag mit IKS über die Zusammenarbeit auf dem Gebiet der Entwicklung, des Vertriebes und der Pflege von Software-Produkten und Beratungsleistungen.

- Vertrag mit VSE NET GmbH über die Nutzung von Lichtwellenleiterverbindungen

8. Beteiligung an anderen Gesellschaften

keine

9. Wirtschaftsdaten

AKTIVA	2008 T€	2007 T€	Abw. absolut	Abw. in %
Immaterielles Vermögen	20	22	-2	-9
Sachanlagen	73	105	-32	-30
Finanzanlagen	0	0	0	0
ANLAGEVERMÖGEN	93	127	-34	-27
Vorräte	0	0	0	0
Forderungen u. sonstige Vermögensgegenstände	134	101	33	33
Flüssige Mittel	143	139	4	3
UMLAUFVERMÖGEN	277	240	37	15
RAP			0	0
BILANZSUMME	370	367	3	1

PASSIVA	2008 T€	2007 T€	Abw. absolut	Abw. in %
Gezeichnetes Kapital	102	102	0	0
Rücklagen	150	150	0	0
Gewinn- / Verlustvortrag	33	4	29	725
Jahresüberschuss/-fehlbetrag	38	29	9	31
EIGENKAPITAL	323	285	38	13
Sonderposten	0	0	0	0
Rückstellungen	28	59	-31	-53
Verbindlichkeiten	8	7	1	14
- kurzfristig			0	0
- langfristig			0	0
FREMDKAPITAL	36	66	-30	-45
RAP	11	16	-5	-31
BILANZSUMME	370	367	3	1

Gewinn- und Verlustrechnung	2008 T€	2007 T€	Abw. absolut	Abw. in %
Umsatzerlöse	268	205	63	31
Bestandsveränderungen	0	0	0	0
aktivierte Eigenleistungen	0	0	0	0
sonst. betr. Erträge	379	410	-31	-8
Gesamtleistung	647	615	32	5
Materialaufwand	137	109	28	26
Personalaufwand	366	358	8	2
Abschreibungen	40	28	12	43
sonstiger betr. Aufwand	52	74	-22	-30
sonstige Steuern	18	20	-2	-10
Betriebsergebnis	34	26	8	31
Finanzergebnis	3	3	0	0
Neutrales Ergebnis	0	0	0	0
Ertragssteuern	0	0	0	0
Jahresergebnis	37	29	8	28

Sonstige Wirtschaftszahlen	2008	2007	Abweichung absolut	Abw. in %
Mitarbeiter		8	0	0
- davon Auszubildende		0	0	0
Stand 30.06.09:				
Investitionen		0	0	0

Congress-Centrum Saar GmbH

CCS

Im Ludwigspark
66113 Saarbrücken

www.ccsaar.de

Tel. 0681/4180-0
Fax : 0681/4180-104
Email: info@ccsaar.de

1. Geschäftsführung

Wilfried Blickle

2. Gründung der Gesellschaft

1995

Verschmelzung der Kongresshalle Betriebs GmbH
auf die Saarlandhalle GmbH

3. Stammkapital der Gesellschaft

306.775 €

4. Beteiligungsverhältnisse

Landeshauptstadt Saarbrücken
(Stimmrechte: 25,1 %)
Land

20 %

61.355 €

80 %

245.420 €

5. Das Unternehmen

Gegenstand des Unternehmens ist die Durchführung von Kongressen und Veranstaltungen aller Art sowie alle damit in Zusammenhang stehenden Dienstleistungen.

Die Gesellschaft ist berechtigt, sich an anderen Unternehmen gleicher oder verwandter Art des In- und Auslandes zu beteiligen sowie solche Unternehmen zu gründen oder zu erwerben.

Geschäftslage

Das Jahresergebnis des Geschäftsjahres 2008 schließt mit einem Jahresfehlbetrag von 3.647 T€. Die Umsatzentwicklung war im Berichtsjahr positiv bei einer Steigerung von rd. 175 T€ auf 2.009 T€.

Die Entwicklung der Saalbelegungen und Veranstaltungen verlief tendenziell den Umsatzentwicklungen entsprechend. Insgesamt wurden in der Saarlandhalle und in der Congresshalle 2.313 Raumbelegungen registriert. Gegenüber dem Vorjahr betrug die Steigerung 111 Belegungen oder plus 5%.

Im zweiten Halbjahr 2008 wurden erfolgreich Verhandlungen mit einem renommierten Saarbrücker Gastronomen aufgenommen und abgeschlossen, um das seit Jahren leer stehende Congresshallen-Restaurant wieder zu verpachten. Im März

2009 wurde das sanierte Restaurant als Ristorante Roma eröffnet und konnte auf Anhieb eine hohe Resonanz bei den Gästen erzielen.

Mit der gelegentlichen Durchführung von Eigenveranstaltungen wird das strategische Ziel verfolgt, den Veranstaltungsort Saarbrücken mit attraktiven Veranstaltungen zu bereichern und gleichzeitig die Spielstätte Saarlandhalle für private Konzertveranstalter stärker in den Fokus als profitable Veranstaltungsstätte zu setzen. Unter Berücksichtigung der Anforderungen aus dem KonTraG hat die Gesellschaft bereits im Jahr 2000 ein Risikomanagementsystem implementiert. Regelmäßiges Controlling erfolgt laufend in den Fachabteilungen sowie in der Geschäftsführung.

Bei der im Herbst 2008 durchgeführten Erstellung des Erfolgsplanes für 2009 war die Finanz- und spätere Wirtschaftskrise noch nicht erkennbar. Entsprechend ist das Umsatzziel für 2009 zu optimistisch

angesetzt worden. Die Geschäftsführung geht davon aus, dass mit einer Unterschreitung des Erlösansatzes von bis zu 10% zu rechnen ist.

6. Aufsichtsrat

§ 13 (1-3) Gesellschaftsvertrag

(1) Der Aufsichtsrat besteht aus sechs Mitgliedern.

Zwei Mitglieder des Aufsichtsrates werden von der Landeshauptstadt Saarbrücken entsandt; die übrigen Mitglieder werden von der Regierung des Saarlandes bestellt und abberufen. Wird über die Amtszeit nichts anderes bestimmt, so endet diese mit dem Beschluss der Gesellschafterversammlung über die Entlastung für das 4. Geschäftsjahr nach Beginn der Amtszeit. Das Geschäftsjahr, in dem die Amtszeit beginnt, wird dabei nicht mitgezählt.

(3) Der Aufsichtsrat wählt aus seiner Mitte einen Vorsitzenden und einen stellvertretenden Vorsitzenden. Der Vorsitzende wird vom Gesellschafter Saarland gestellt, der stellvertretende Vorsitzende wird vom Gesellschafter Landeshauptstadt Saarbrücken gestellt. Gewählt ist, wer die meisten Stimmen auf sich vereint. Die Wahl gilt, wenn nichts anderes bestimmt wird, für die Dauer der Amtszeit des Gewählten.

Mitglieder des Aufsichtsrates:

Dr. Gerhard Bauer, Vorsitzender
Karl Rauber, Minister, Chef der Staatskanzlei
Gerhard Wack, Staatssekretär, Ministerium für Finanzen und Bundesangelegenheiten

Michael Bumb
Peter Bauer, SPD
Sascha Zehner, CDU,

7. Wesentliche Verträge

- Verschmelzungsvertrag zwischen der Kongresshalle GmbH und der Saarlandhalle GmbH vom 16.08.1995.
- Mietvertrag mit der Saarland-Spielbank GmbH, Saarbrücken (mit Option der jährlichen Verlängerung)
- Pachtvertrag mit der Saarlandhalle-Gastronomie Betriebs GmbH, abge-

- schlossen bis 30.06.2009 mit der Option der Verlängerung bis 30.06.2014 (Gastronomie Saarlandhalle)
- Pachtvertrag mit der Saarlandhalle-Gastronomie Betriebs GmbH (Gastronomie Congresshalle).

8. Beteiligung an anderen Gesellschaften

Kontour - Kongress und Touristik
Service Region Saarbrücken GmbH
Tourismus Zentrale Saarland GmbH
DiA-Fonds Nr. 5 (DIVAG)

Anteil in %	Anteil in €
20 %	51.160
5 %	1.278
1,62 %	51.001

9. Wirtschaftsdaten

Wirtschaftszahlen	2008	2007	Abweichung absolut	Abw. in %
Mitarbeiter	33	34	- 1	-03
- davon Auszubildende	4	4	0	0
Stand 31.08.2009:				
Bilanzsumme (T€)	27.990	29.231	- 1.241	- 4
Umsatzerlöse (T€)	2.009	1.833	179	10
Bilanzgewinn/Verlust (T€)	- 3.647	- 3.849	202	5

City-Marketing Saarbrücken GmbH

Gerberstraße 4 / Rathaus-Carrée
66111 Saarbrücken

Tel. 0681/9 38 09 – 21
Fax: 0681/9 38 09 – 38

1. Geschäftsführung

Walter Poggenpohl

2. Gründung der Gesellschaft

2005

3. Stammkapital der Gesellschaft

25.000 €

4. Beteiligungsverhältnisse

Landeshauptstadt Saarbrücken	50,4 %	12.600 €
Verein für Handel und Gewerbe Saarbrücken e.V.	24,8 %	6.200 €
Verkehrsverein Saarbrücken e.V.	24,8 %	6.200 €

5. Das Unternehmen

Ziel und Zweck der Gesellschaft ist die Förderung, Aufwertung und attraktive Gestaltung der Saarbrücker Innenstadt. Dadurch soll der Wirtschaftsstandort Saarbrücken gestärkt und als Oberzentrum der Region hervorgehoben werden. Die Gesellschaft strebt eine enge Zusammenarbeit mit allen an, deren Aufgaben ebenfalls auf dieses Ziel gerichtet

sind. Die Gesellschaft soll sich hierbei auf die Arbeit in den bestehenden Vereinigungen stützen und mit ihnen zusammenarbeiten, im Interesse der Zielsetzung gemeinsame Aktivitäten koordinieren und fördern. Darüber hinaus können zur Wahrnehmung ihrer Ziele eigene Maßnahmen beschlossen und durchgeführt werden.

Geschäftslage:

Die Umsatzerlöse lagen im Berichtsjahr mit 88 T€ auf Vorjahresniveau. Sie wurden im Wesentlichen durch die Vermietung von Flächen und Ständen sowie Sponsoreinnahmen und Werbekostenzuschüsse anlässlich verschiedener Veranstaltungen wie Frühlingmarkt, verkaufsoffene Sonntage und des Eventtages erzielt. Zuschüsse in Höhe von 106 T€ wurden von der Landeshauptstadt Saarbrücken gewährt. Das Geschäftsjahr schließt mit einem Jahresüberschuss in Höhe von 17 T€

Die Planzahl der Umsatzerlöse für das Jahr 2008 beläuft sich auf etwa 60 T€. Die Geschäftsführung erwartet ein ausgeglichenes Ergebnis. Die Bezuschussung der Gesellschaft war zunächst für drei Jahre bis Ende 2008 vorgesehen. Durch Stadtratsbeschluss vom 30.09.2008 wurde der Bestand der Gesellschaft für weitere drei Jahre gesichert. In den Folgejahren ist mit weiterhin konstanten Ertragszahlen zu rechnen.

6. Aufsichtsrat

§ 6 Gesellschaftsvertrag

- (1) Die Gesellschaft hat einen Aufsichtsrat, auf den die Bestimmungen des Aktiengesetzes nur aufgrund konkreter Verweisung im Gesellschaftsvertrag Anwendung finden. Der Aufsichtsrat besteht aus neun Mitgliedern. Jedes Mitglied hat eine/n Verhinderungsvertreter/in, der/die nach dem gleichen Verfahren wie die Aufsichtsratsmitglieder bestimmt wird. Auf Grund gemeinderechtlicher Vorschriften ist eine Verhinderungsvertretung für die Hauptverwaltungsbeamten/innen einschließlich deren besondere Vertreter/innen nicht zulässig.
- (2) Dem Aufsichtsrat gehören an:
- a) die Oberbürgermeisterin/der Oberbürgermeister der Landeshauptstadt Saarbrücken als Vorsitzende/r
 - b) vier weitere Vertreter/innen der Landeshauptstadt Saarbrücken, die von der Gesellschafterversammlung auf Vorschlag des Stadtrates aus dessen Mitte gewählt werden, hierbei soll jede Fraktion mit einem Sitz vertreten sein.
 - c) zwei Vertreter/innen des Vereins für Handel und Gewerbe Saarbrücken e.V.
 - d) zwei Vertreter/innen des Verkehrsvereins Saarbrücken e.V.
- (6) Der Aufsichtsrat wählt für jede Amtsperiode aus seiner Mitte eine/n stellvertretende/n Vorsitzende/n

Mitglieder des Aufsichtsrates:

Charlotte Britz, Oberbürgermeisterin,
Aufsichtsratsvorsitzende
Rolf Bauer, Verkehrsverein
Thomas Brück, Bündnis, 90/Die Grünen
Uwe Bongers, Verein für Handel & Gewerbe
Manfred Dörr, Verkehrsverein
Gabriele Herrmann, CDU
Michael Genth, Verein für Handel & Gewerbe
Elisabeth Rammel, SPD
Gabiele Ungers, Die Linke

Verhinderungsvertreter

Franz Jebavy, Verkehrsverein
Guido Vogel-Latz, Bündnis 90/Die Grünen
Axel Weber, Verein für Handel und Gewerbe
Christian Pink, Verkehrsverein
Elke Masurek, CDU

Peter Bauer, SPD
Michael Bleines, Die Linke

7. Wesentliche Verträge

keine

8. Beteiligung an anderen Gesellschaften

keine Beteiligung

9. Wirtschaftsdaten

AKTIVA	2008 T€	2007 T€	Abw. Absolut	Abw. in %
Immaterielles Vermögen	0	0	0	0
Sachanlagen	0	1	-1	-100
Finanzanlagen	0	0	0	0
ANLAGEVERMÖGEN	0	1	-1	-100
Vorräte	0	0	0	0
Forderungen u. sonstige Vermögensgegenstände	170	116	54	47
Flüssige Mittel	125	68	57	84
UMLAUFVERMÖGEN	295	184	111	60
RAP	0	0	0	0
BILANZSUMME	295	185	110	59

PASSIVA	2008 T€	2007 T€	Abw. Absolut	Abw. in %
Gezeichnetes Kapital	25	25	0	0
Rücklagen	0	0	0	0
Gewinn- / Verlustvortrag	2	-15	17	-113
Jahresüberschuss/-fehlbetrag	14	17	-3	-18
EIGENKAPITAL	41	27	14	52
Sonderposten	11	9	2	22
Rückstellungen	11	7	4	57
Verbindlichkeiten	221	131	90	69
- kurzfristig	221	131	90	69
- langfristig			0	0
FREMDKAPITAL	232	138	94	68
RAP	11	11	0	0
BILANZSUMME	295	185	110	59

Gewinn- und Verlustrechnung	2008 T€	2007 T€	Abw. absolut	Abw. in %
Umsatzerlöse	46	88	-42	-48
Bestandsveränderungen	0	0	0	0
aktivierte Eigenleistungen	0	0	0	0
sonst. betr. Erträge	202	106	96	91
Gesamtleistung	248	194	54	28
Materialaufwand	0	0	0	0
Personalaufwand	117	21	96	457
Abschreibungen	1	0	1	0
sonstiger betr. Aufwand	111	154	-43	-28
sonstige Steuern	0	0	0	0
Betriebsergebnis	19	19	0	0
Finanzergebnis	4	1	3	300
Neutrales Ergebnis	-3	-1	-2	200
Ertragssteuern	6	2	4	200
Jahresergebnis	14	17	-3	-18

III

Finanzen

Sparkassenzweckverband Saarbrücken

Neumarkt 17
66117 Saarbrücken

ZV - SKS

Körperschaft
des öffentlichen Rechts

Tel. 0681/504-0

Fax: 0681/504-2591

1. Vorstandsvorsteher

im jährlichen Wechsel:

Regionalverbandsdirektor:
Oberbürgermeisterin Charlotte Britz

2. Gründung des Zweckverbandes

1983

3. Stammkapital des Zweckverbandes

kein Stammkapital

4. Mitglieder des Zweckverbandes

Landeshauptstadt Saarbrücken
Regionalverband Saarbrücken

50 %
50 %

5. Das Unternehmen

Der Zweckverband ist Träger der Zweckverbandssparkasse, die aus der Zusammenführung der Kreissparkasse Saarbrücken und der Stadtparkasse Saarbrücken

entstanden ist. Die Zweckverbandssparkasse trägt den Namen "Sparkasse Saarbrücken"

6. Zweckverbandsversammlung

§ 4 Satzung

Zusammensetzung der Verbandsversammlung

(1) Die Verbandsversammlung besteht aus dem Regionalverbandsdirektor, dem Oberbürgermeister der Landeshauptstadt Saarbrücken und 28 weiteren Mitgliedern,
(2) Die weiteren Mitglieder und Ersatzleute werden jeweils zur Hälfte von den Vertretungskörperschaften der Verbandsmitglieder für die Dauer der Amtszeit der Vertretungskörperschaften widerruflich gem. § 114 Abs. 2 KSVG* bestellt. Die weiteren Mitglieder und Ersatzleute müssen zur Hälfte Bürger der Landeshauptstadt Saarbrücken und zur Hälfte Bürger der übrigen Gemeinden des Regionalverbandes Saarbrücken sein. Weitere Mitglieder der Verbandsversammlung können nur Personen sein, die auch dem Verwaltungsrat der

Sparkasse gem. § 11 SSpG angehören können, jedoch keine Sparkassenbedienstete.

(3) Nach Ablauf der Amtszeit der weiteren Mitglieder der Verbandsversammlung üben diese ihre Tätigkeit in der Verbandsversammlung bis zur Bestellung der neuen weiteren Mitglieder weiter aus. Die Neubestellung der weiteren Mitglieder hat spätestens vier Monate nach Beginn der Amtszeit der neugewählten Vertretungskörperschaften der Verbandsmitglieder zu erfolgen.

Mitglieder der Zweckverbandsversammlung:

Verbandsvorsteher bzw. stellv. Verbandsvorsteherin im jährlichen Wechsel:
Regionalverbandsdirektor Peter Gillo
Oberbürgermeisterin Charlotte Britz

Mitglieder

Manfred Baldauf, FDP, Regionalverbandstag
Mario Bender, Die Linke, Regionalverbandstag
Manfred Boussonville, SPD, Regionalverbandstag
Monika Brück, SPD, Regionalverbandstag
Hajo Bruns, B'90/Die Grünen, Stadtrat
Dr. Volker Christmann, CDU, Regionalverbandstag
Helmut Donnevert, CDU, Regionalverbandstag
Josef Feilen, SPD, Regionalverbandstag
Anette Hoffmann, CDU, Stadtrat
Manfred Jost, Die Grünen, Regionalverbandstag
Dr. Michael Jung, CDU, Stadtrat
Winfried Jung, Die Linke, Stadtrat
Martin Kalkoffen, Die Linke, Stadtrat
Günther Karcher, SPD, Stadtrat
Wolfgang Klein, SPD, Stadtrat
Dr. Volker Krämer, CDU, Stadtrat
Ralf Latz, SPD, Stadtrat
Jürgen Lenhof, FDP, Stadtrat
Rüdiger Linsler, Die Linke, Stadtrat
Manfred Maurer, CDU, Regionalverbandstag
Manfred Paschwitz, CDU, Regionalverbandstag
Thomas Schaumburger, Die Linke, Stadtrat
Renate Schiel-Kallenbrunnen, CDU, Regionalverbandstag
Dr. Stephan Schmidt, SPD, Regionalverbandstag
Volker Schmidt, SPD, Regionalverbandstag
Peter Strobel, CDU, Stadtrat
Jürgen Trezn, Die Linke, Regionalverbandstag
Vera Wilhelm, SPD, Stadtrat

Stellvertretende Mitglieder

Eberhard Krauss
Sigurd Gilcher
Thomas Gramm
Michael Ney
Jürgen Meyer
Jörg Schwindling
Mark Reck

Uwe Conradt
Tim Feyerabend
Gabriele Herrmann
Claudia Stader
Ingeborg Stellmacher
Klaus Schroeter
Frank Martini
Rainer Ritz
Marcel Dubois
Thomas Escher
Friedhelm Fiedler
Vera Dörr
Dr. Erika Heit
Gabriele Ungers
Peter Walz

Dagmar Girlinger
Martin Becker
Anke Schwindling
Hannelore Vatter
Martin Sand

7. Wesentliche Verträge

keine Verträge

8. Beteiligung an anderen Gesellschaften

keine Beteiligung

9. Wirtschaftsdaten

Wirtschaftszahlen	2008	2007	Abweichung absolut	Abw. in %
Mitarbeiter	0	0	0	0
Haushaltsplan, Einnahme/Ausgabe festgesetzt = T€	23,3	13,86	9,44	40,51
Kassenmäßiger Abschluss gem. § 40 GemHV13.274:				
Soll-Einnahmen T€	15,25	10,13	5,12	33,57
Soll-Ausgaben T€	15,25	10,13	5,12	33,57
Ist-Einnahmen T€	15,25	10,13	5,12	33,57
Ist-Ausgaben T€	15,25	10,13	5,12	33,57
Haushaltsreste	0	0	0	0

Sparkasse Saarbrücken

Am Neumarkt
66117 Saarbrücken

www.spk-sb.de

SKS

Rechtsfähige Anstalt
des öffentlichen Rechts

Tel. 0681/504-0

Fax: 0681/504-2199

Email: spk-sb@t-online.de

1. Vorstand

Hans-Werner Sander, Vorstandsvorsitzender
Uwe Kuntz, stellvertr. Vorstandsvorsitzender
Uwe Johmann
Frank Saar

2. Gründung der Gesellschaft

1984 (Jahr der Fusion)

3. Stammkapital der Gesellschaft

Das haftende Eigenkapital der Sparkasse Saarbrücken gemäß § 10 KWG beläuft sich am Bilanzstichtag auf 304,4 Mio. €.

4. Beteiligungsverhältnisse

Träger der Sparkasse Saarbrücken ist zu 100 % der Sparkassenzweckverband, dem als Mitglieder die Landeshauptstadt Saar-

brücken und der Regionalverband Saarbrücken angehören.

5. Das Unternehmen

Die Sparkasse Saarbrücken ist Mitglied des Sparkassenverband Saar und damit dem Deutschen Sparkassen und Giroverband e. V., Berlin, angeschlossen.

Die Sparkasse ist ein Wirtschaftsunternehmen mit der Aufgabe, vorrangig in ihrem Geschäftsgebiet die Versorgung mit geld- und kreditwirtschaftlichen Leistungen sicherzustellen. Die Sparkasse stärkt den

Wettbewerb im Kreditgewerbe. Sie erbringt ihre Leistungen für die Bevölkerung, die Wirtschaft und die öffentliche Hand unter Berücksichtigung der Markterfordernisse. Die Sparkasse fördert den Sparsinn und die Vermögensbildung breiter Bevölkerungskreise und die Wirtschaftserziehung der Jugend.

Geschäftslage

Das Geschäftsvolumen der Sparkasse erhöhte sich im Geschäftsjahr 2008 um 47,3 Mio. € auf 6.031,6 Mio. €, die Bilanzsumme um 32,4 Mio. € auf 5.951,3 Mio. €.

Die Kundeneinlagen sind im abgelaufenen Geschäftsjahr um 2,1 Prozent auf 4.135,3 Mio. € gestiegen. Die Spareinlagen vermehrten sich um 1,2 Mio. € auf 1.968,8 Mio. €. Die unverbrieften Einlagen stiegen

um 63,2 Mio. €. Der Bestand an verbrieften Einlagen erhöhte sich um 4,0 Mio. €. Die Verbindlichkeiten gegenüber Kreditinstituten verminderten sich um 2,9 Prozent = 43,7 Mio. € auf 1.486,7 Mio. €.

Das Kundenkreditvolumen stieg um 4,9 Prozent = 152,9 Mio. € auf 3.268,0 Mio. €. Die Realkredite verminderten sich um 56,3 Mio. € auf 871,3 Mio. €, die Kommunalkre-

dite erhöhten sich um 30,3 Mio. € auf 829,7 Mio. €

Das Wertpapiervermögen hat sich in 2008 um 28,4 Mio. € auf 1.490,3 Mio. € erhöht. Die Forderungen an Kreditinstitute sind um 27,9 Mio. € auf 1.065,2 Mio. € zurückgegangen.

Nach Abzug der gewinnabhängigen Steuern verbleibt ein Jahresüberschuss in Höhe von 5,1 Mio. € (8,6 Mio. € im Vorjahr). Der nach Ausschüttung in Höhe von 1,0 Mio. €

verbleibende Jahresüberschuss in Höhe von 4,1 Mio. € wird der Sicherheitsrücklage zugeführt, die sich danach auf 234,8 Mio. € belaufen wird.

Die Zahlungsfähigkeit der Sparkasse war im Geschäftsjahr aufgrund der durchgeführten Liquiditätsplanung jederzeit gegeben. Auch im laufenden Geschäftsjahr ist nicht mit einer Beeinträchtigung zu rechnen.

6. Verwaltungsrat/Kreditausschuss

Verwaltungsrat

§ 8 Saarländisches Sparkassengesetz

Zusammensetzung des Verwaltungsrats

(1) Der Verwaltungsrat besteht aus dem Vorsitzenden und den weiteren Mitgliedern. Die Zahl der weiteren Mitglieder wird durch die Satzung bestimmt. Sie muss durch drei teilbar sein und darf die Zahl achtzehn nicht übersteigen.

(2) Weitere Mitglieder des Verwaltungsrates sind zu je einem Drittel

1. sachkundige Mitglieder, die der Vertretungskörperschaft des Trägers angehören;
2. sachkundige Mitglieder, die der Vertretungskörperschaft des Trägers nicht angehören.
3. Beschäftigte der Sparkasse.

§ 6 Saarländisches Sparkassengesetz

Zuständigkeiten der Vertretungskörperschaft des Trägers:

Die Vertretungskörperschaft des Trägers wählt die Mitglieder des Verwaltungsrats nach § 8 Abs. 2 Nr. 1 und 2.

§ 7 Satzung Sparkasse Saarbrücken

Verwaltungsrat

(1) Der Verwaltungsrat besteht aus dem Vorsitzenden und den weiteren 18 Mitgliedern.

(2) Weitere Mitglieder des Verwaltungsrates sind zu je einem Drittel

1. sachkundige Mitglieder, die der Vertretungskörperschaft des Trägers angehören;

2. sachkundige Mitglieder, die der Vertretungskörperschaft des Trägers nicht angehören;
3. Beschäftigte der Sparkasse

Mitglieder des Verwaltungsrates:

Vorsitzender (bzw. stellv. Vorsitzender

nach § 8 der Satzung des Sparkassenzweckverbandes) im jährlichen Wechsel:

Peter Gillo, Direktor des Regionalverbandes Saarbrücken (bis 30.04.2010)

Charlotte Britz, Oberbürgermeisterin (ab 01.05.2010)

Dr. Gerhard Bauer, CDU, Stadtrat

Roland Bentz

Karin Bernhard

Thomas Brück, B'90/Die Grünen, Stadtrat

Jörg Ehm

Manfred Hayo, CDU, Regionalverbandstag

Günther Karcher, SPD, Stadtrat

Ralf Latz, SPD, Stadtrat,

Thomas Linnemann-Emden

Rolf Linsler, Die Linke, Stadtrat

Manfred Maurer, CDU, Regionalverbandstag

Klaus Meiser, CDU, Regionalverbandstag

Volker Schmidt, Regionalverbandstag

Frank Schuler

Peter Strobel, CDU, Stadtrat

Jürgen Trenz, Regionalverbandstag

Karlheinz Wiesen, SPD, Regionalverbandstag

Klaus Winter

Kreditausschuss

§ 13a Sparkassengesetz

Bildung von Ausschüssen

(1) Der Verwaltungsrat bildet aus seiner Mitte einen Kreditausschuss. Dieser besteht aus

1. dem Verwaltungsratsvorsitzenden als Vorsitzenden; der wird im Verhinderungsfalle von seinem Stellvertreter im Verwaltungsrat vertreten;
2. bis zu sechs vom Verwaltungsrat für die Dauer seiner Amtszeit bestellten Mitgliedern

des Verwaltungsrates nach § 8 Abs. 2 Nr. 1 und 2. Für jedes Mitglied wird ein Stellvertreter bestellt. § 9 Abs. 1 Sätze 2 und 3 gelten entsprechend

(2) Dem Kreditausschuss obliegt die Zustimmung zur Gewährung von Krediten, soweit ihm diese durch den Verwaltungsrat übertragen ist.

Mitglieder des Kreditausschusses:

Charlotte Britz, Vorsitzende ab 01.05.08

Ulf Huppert, Vorsitzender ab 01.05.09

Annemie Christoph, SPD, Regionalverbandstag

Manfred Hayo, CDU, Regionalverbandstag

Martin Karren, CDU, Stadtrat

Ralf Latz, SPD, Stadtrat

Klaus Meiser, CDU, Regionalverbandstag

Karl-Heinz Wiesen, SPD, Regionalverbandstag

Vertreter im Kreditausschuss:

Friedel Trouvain

Manfred Maurer

Berthold Bahner

Herbert Bonenberger

Dr. Gerhard Bauer

Günther Karcher

7. Wesentliche Verträge

keine wesentlichen Verträge

8. Beteiligung an anderen Gesellschaften

	Nennwert / T€	Anteil
- Saarland Feuerversicherung AG, Saarbrücken	2.132,0	16,0 %
- GSW – Saarländische Wohnungsbaugesellschaft mbH, Saarbrücken	404,0	22,6 %
- Gekoba – Gesellschaft für Gewerbe und Kommunalbauten mbH, Saarbrücken	253,6	31,0 %
- ASS, Aufbaugesellschaft Saarbrücker Schloss GmbH, Saarbrücken	48,6	38,0 %
- Saarbrücker gemeinnützige Siedlungsgesellschaft mbH	162,0	0,9 %
- Sparkassenförderungsgesellschaft Saar mbH	1,9	7,6 %
- S-Pro-Finanz	50,0	100,0 %
- Saarländische Wagnisfinanzierungsgesellschaft mbH, Saarbrücken	921,9	9,4 %
- Sparkassen Leasing-, Online-Broker und Beteiligungs-Gesellschaft Saar mbH, Saarbrücken	4,0	14,3 %
- Deutsche Sparkassen Leasing AG & Co. KG, Bad Homburg v.d. Höhe	713,2	0,34 %
- Saar Connect GmbH, Saarbrücken	12,5	50,0 %
- Gesellschaft für Wirtschaftsförderung, Innovationen und Stadtmarketing mbH, Völklingen	11,0	9,6 %
- S-Broker AG und Co. KG, Wiesbaden	387,0	0,3 %
- BGV Holding GmbH & Co. KG, München	875,0	1,3 %
- Sparkassen /SIKB Beteiligungsgesellschaft, SB	248,0	12,4 %
- S-Partner Kapital AG, München	382,0	4,6 %
- Erwerbsgesellschaft der S-Finanzgruppe mbH & Co & KG	19	0,5 %

9. Wirtschaftsdaten

Wirtschaftszahlen	2008	2007	Abweichung absolut	Abw. in %
Mitarbeiter	1.305	1.314	-9	-0,7
- davon Auszubildende	43	41	2	4,9
Stand 30.12.2008:				
Bilanzsumme (T€)	5.951.338	5.918.867	32.471	0,5
Bilanzgewinn/Verlust (T€)	5.071	8.561	-3.490	-40,8
Leistungszahlen in Mio. €				
Verbindlichkeiten gegenüber Kunden				
- Spareinlagen	1.968,8	1.967,6	1,2	0,1
- Unverbriefte Verbindlichkeiten	1.807,0	1.743,8	63,2	3,6
- Verbriefte Verbindlichkeiten	282,1	278,1	4,0	1,4
Forderungen an Kunden insgesamt:	3.268,0	3.115,1	152,9	4,9
- davon durch Grundpfandrechte gesichert	871,3	927,6	-56,3	-6,1
- davon Kommunalkredite	829,7	799,4	30,3	3,8
Verbindlichkeiten gegenüber Kreditinstituten	1.486,7	1.530,4	-43,7	-2,9
Forderungen an Kreditinstitute	1.037,3	1.065,2	-27,9	-2,6
Wertpapiervermögen	1.490,3	1.461,9	28,4	1,9

**S-Pro-Finanz
Immobilien, Beratungs- und
Vermittlungs- GmbH der
Sparkasse Saarbrücken**

Eisenbahnstraße 66
66117 Saarbrücken

S-Pro-Finanz

Tel. 0681/92627-0
Fax: 0681/92627-17

1. Geschäftsführung

Alfred Junk

2. Gründung der Gesellschaft

1993

3. Stammkapital der Gesellschaft

50.000 €

4. Beteiligungsverhältnisse

Sparkasse Saarbrücken

100 %

50.000 €

5. Das Unternehmen

Gegenstand des Unternehmens ist

- die Vermittlung des Abschlusses und der Nachweis der Gelegenheit zum Abschluss von Verträgen über Grundstücke, grundstücksgleiche Rechte, Wohnräume und gewerbliche Räume,
- der Erwerb, die Veräußerung, die Aufbereitung und die Erschließung von gewerblich oder industriell nutzbaren Flächen, deren Vermarktung sowie die Vornahme von allen anderen Tätigkeiten, die für diesen Zweck sinnvoll und notwendig sind,
- die Vermittlung des Abschlusses und der Nachweis der Gelegenheit zum Ab-

schluss von Verträgen über Produkte und Dienstleistungen der Sparkasse Saarbrücken sowie über Versicherungen, Bausparverträge und Wertpapiere, vorzugsweise solcher der Verbandspartner,

- die betriebswirtschaftliche Beratung unter besonderer Berücksichtigung der Sparkassenprodukte und –dienstleistungen, insbesondere im Bereich der Projektentwicklung und -beratung bei Immobilien sowie der Vermögens- und Anlagenberatung sowie alle sonstigen damit im Zusammenhang stehenden Geschäfte.

6. Aufsichtsrat

§ 8 Zusammensetzung und Amtsdauer des Aufsichtsrats

- (1) Der Aufsichtsrat besteht aus mindestens 6 Mitgliedern:
- dem Vorsitzenden des Verwaltungsrates der Sparkasse Saarbrücken

- dem stellvertretenden Vorsitzenden des Verwaltungsrates der Sparkasse Saarbrücken
- mindestens einem Vertreter der Gesellschafterin

- mindestens drei weiteren Mitgliedern des Verwaltungsrats der Sparkasse Saarbrücken

Mit Ausnahme des Vorsitzenden des Verwaltungsrates der Sparkasse und des stellvertretenden Vorsitzenden des Verwaltungsrates werden die weiteren Mitglieder des Aufsichtsrates von der Gesellschafterversammlung einvernehmlich mit dem Verwaltungsrat der Sparkasse Saarbrücken bestellt.

(2) Der Vorsitzende des Verwaltungsrates der Sparkasse Saarbrücken ist gleichzeitig Vorsitzender des Aufsichtsrates. Der stellvertretende Vorsitzende des Verwaltungsrates der Sparkasse ist gleichzeitig auch stellvertretender Vorsitzender des Aufsichtsrates.

Mitglieder des Aufsichtsrates:

Peter Gillo – Vorsitzender
(bis 30.04.2010)
Charlotte Britz– Vorsitzende
(ab 01.05.2010)
Dr. Gerhard Bauer
Roland Bentz
Manfred Hayo
Uwe Kuntz
Hans-Werner Sander
Frank Schuler
Ralf Latz
Karlheinz Wiesen

7. Wesentliche Verträge

Beherrschungs- und Gewinnabführungsvertrag zwischen der Sparkasse Saarbrücken

und der S-Pro-Finanz vom 30.11.1993.

8. Beteiligung an anderen Gesellschaften

keine Beteiligung

9. Wirtschaftsdaten

Wirtschaftszahlen	2008	2007	Abweichung absolut	Abw. in %
Mitarbeiter	19	17	2	12
- davon Auszubildende	2	0	2	
Stand 30.06.2009: 19 davon Auszubildende: 1				
Bilanzsumme (T€)	2.688	2.040	648	32
Umsatzerlöse (T€)	3.613	2.845	768	27
Bilanzgewinn/Verlust (T€)	2.080	1.572	508	32

IV

Wohn- und Baubereich

Wohn- und Baubereich

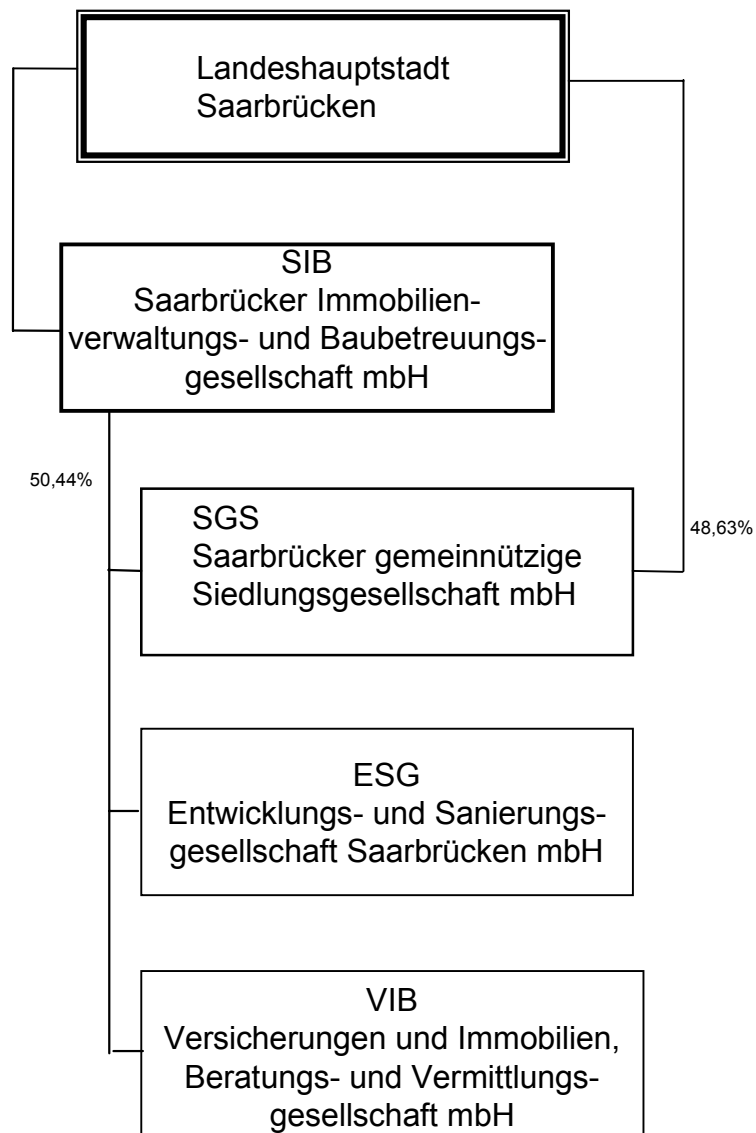

Saarbrücker Immobilien- verwaltungs- und Baube- treuungsgesellschaft mbH

SIB

St. Johanner Straße 110
66115 Saarbrücken

www.mehr-als-gewohnt.de

Tel. 0681/3016-0

Fax: 0681/3016-100

Email: immo.vermietung.@ig-sb.de

1. Geschäftsführung

Dipl.-Kfm. Manfred Dörr
Christian Patzwahl

2. Gründung der Gesellschaft

1990

3. Stammkapital der Gesellschaft

8.800.000 €

4. Beteiligungsverhältnisse

Landeshauptstadt Saarbrücken

100 %

8.800.000 €

5. Das Unternehmen

Gegenstand des Unternehmens ist die Errichtung, Betreuung, Bewirtschaftung und Verwaltung von Bauten im Rahmen gemeindlicher Daseinsvorsorge in allen Rechts- und Nutzungsformen, darunter Eigenheime und Eigentumswohnungen. Die Gesellschaft kann außerdem alle im Bereich der Wohnungswirtschaft, des Städtebaus und der Infrastruktur anfallenden Aufgaben übernehmen, Grundstücke erwerben, belasten und veräußern sowie Erbbaurechte ausgeben. Sie kann Gemeinschaftsanlagen und Folgeeinrichtungen, Läden und Gewerbebauten und kulturelle Einrichtungen und Dienstleistungen bereitstellen.

Gegenstand des Unternehmens ist auch die umfassende Besorgung der Geschäfte Dritter, die ganz oder teilweise in dem vorstehend bezeichneten Geschäftsbereich tätig sind. Die Gesellschaft darf auch sonstige Geschäfte betreiben, sofern diese dem Gesellschaftszweck mittelbar oder unmittelbar dienlich sind. Die Gesellschaft kann sich an Unternehmen, die ihren Zwecken dienen oder förderlich sind, in jeder gesetzlich zulässigen Form beteiligen oder solche Unternehmen erwerben oder errichten. Sie darf auch Zweigniederlassungen errichten.

Im Rahmen des Geschäftsbesorgungsvertrages mit der SGS vom 18.12.1990 ist die

SIB in die zwischen der SGS und der Stadt Saarbrücken bestehenden Geschäftsbesorgungsverträge bezüglich der Verwaltung der städtischen Wohnungen und der Anmietung von Wohnraum für Asylsuchende und Aus- und Übersiedler mit allen Rechten und Pflichten eingetreten.

Mit Beginn des Jahres 1991 übernahm die Gesellschaft im Rahmen eines Personalüberleitungsvertrages das gesamte aktiv tätige Personal der SGS. Mit der SGS wurde ab diesem Zeitpunkt ein Geschäftsbesorgungsvertrag zur umfassenden Durchführung ihrer Geschäfte abgeschlossen, ebenso trat die Gesellschaft in die mit der Stadt Saarbrücken über die Verwaltung der städtischen sowie der angemieteten Wohnungen abgeschlossenen Verträge und in den mit der Entwicklungs- und Sanierungsgesellschaft Saarbrücken mbH (ESG) abgeschlossenen Geschäftsbesorgungsvertrag ein.

Die Leistungen umfassen insbesondere die Gestellung von Personal, Räumlichkeiten und Betriebs- und Geschäftsausstattung zur Verwaltung der Wohnbestände, Instandhaltungsleistungen, Bauleistungen, Baubetreuungsleistungen sowie die kaufmännische Rechnungslegung. Die der Gesellschaft entstehenden Kosten werden den Vertragspartnern in Rechnung gestellt.

Geschäftslage

Die Gesellschaft war im Geschäftsjahr 2008 entsprechend den abgeschlossenen Geschäftsbesorgungsverträgen sowie in der An- und Weitervermietung von Wohnungen und in der Wohnungseigentums- und Hausverwaltung tätig. Des Weiteren bewirtschaftete sie ihre eigenen Gewerbeimmobilien Haus Berlin und Betzenstraße 6 sowie das in 2004 erworbene Bürogebäude St. Johanner Str. 110.

Für das Beteiligungsunternehmen **SGS** besorgte die Gesellschaft die Geschäfte umfassend. Neben der Miethausverwaltung und Bewirtschaftung mit einem Gesamtmietumsatz in Höhe von 31,2 Mio. € wurde ein Investitionsprogramm von rund 13,2 Mio. € betreut. Die SGS erzielte in 2008 einen Jahresfehlbetrag von 7.779 T€, der mit dem bestehenden Gewinnvortrag verrechnet werden soll. Der Jahresfehlbetrag ist entscheidend geprägt von außerplanmäßigen Abschreibungen in Höhe von 3.716 T€.

Die mittelfristige Wirtschafts- und Finanzplanung der SGS weist ohne Sanierungsmaßnahmen fortlaufend hohe Jahresfehlbeträge, ein deutlich negatives Nettogeldvermögen ab dem Geschäftsjahr 2010 sowie einen kontinuierlich ansteigenden negativen Cash-Flow aus der Hausbewirtschaftung aus. Gemeinsam mit einem externen Berater wurde ein Sanierungskonzept erarbeitet das geeignet ist, zur nachhaltigen Sicherung der Zukunftsfähigkeit des Unternehmens beizutragen.

Die Geschäftsführung geht davon aus, dass der Fortbestand des Unternehmens auch in Zukunft gesichert werden kann.

Für die **Landeshauptstadt Saarbrücken** verwaltete und bewirtschaftete die Gesellschaft per 31.12.08 insgesamt 224 Wohn- und 18 Gewerbeeinheiten. Für ihre Tätigkeit erhielt die SIB in 2008 ein Geschäftsbesorgungsentgelt von T€ 188.

Die Geschäftsbesorgung für die **ESG** umfasst die Restabwicklung von Bau-, Baubetreuungs- und Generalübernehmerver-

trägen inklusive dem Verkauf von Grundstücken des Umlaufvermögens.

Mit Dienstleistungsvertrag vom 09.05.2006 hat die SIB die Geschäftsführung bei der **KBS** übernommen. Sie erhält dafür eine jährliche Vergütung von 60 T€ netto.

Die Gesellschaft verwaltet 22 Eigentümergemeinschaften nach dem Wohnungseigentumsgesetz mit 688 Einheiten. Für private Eigentümer werden 161 Wohneinheiten verwaltet. Die Erlöse aus der Verwaltungstätigkeit werden mit 305 T€ ausgewiesen.

Das Geschäftsjahr 2008 schließt mit einem Jahresfehlbetrag von 1.724 T€ ab. Der Jahresfehlbetrag 2008 soll auf neue Rechnung vorgetragen werden.

Die Gesellschaft hat in Abstimmung mit der Landeshauptstadt Saarbrücken ein systematisches Risikomanagementsystem eingeführt und berichtet regelmäßig an den Gesellschafter. Darin sind alle bekannten Risiken enthalten. Das Risikomanagementsystem befindet sich derzeit in Überarbeitung mit dem Ziel, die Risikobetrachtung als integralen Bestandteil eines aussagefähigeren Controllings zu implementieren.

Die **SIB** ist insbesondere vom wirtschaftlichen Ergebnis der **SGS** abhängig. Die mittelfristige Wirtschafts- und Finanzplanung der SGS weist ohne Sanierungsmaßnahmen fortlaufend hohe Jahresfehlbeträge, ein deutlich negatives Nettogeldvermögen ab dem Geschäftsjahr 2010 sowie einen kontinuierlich ansteigenden negativen Cash-Flow aus der Hausbewirtschaftung aus. Gemeinsam mit einem externen Berater wurde ein Sanierungskonzept erarbeitet das geeignet ist, zur nachhaltigen Sicherung der Zukunftsfähigkeit des Unternehmens beizutragen.

Die Geschäftsführung geht davon aus, dass der Fortbestand des Unternehmens auch in Zukunft gesichert werden kann.

6. Aufsichtsrat

§ 12 (1) - (4) Gesellschaftsvertrag

(1) Der Aufsichtsrat besteht aus mindestens vierzehn Mitgliedern.

(2) Dem Aufsichtsrat gehören an:

- a) der Oberbürgermeister/die Oberbürgermeisterin der Landeshauptstadt Saarbrücken als Vorsitzende/r,
 b) zehn von der Gesellschafterversammlung auf Vorschlag des Stadtrates der Landeshauptstadt Saarbrücken zu wählende Mitglieder, darunter muss sich ein Beigeordneter/eine Beigeordnete der Landeshauptstadt Saarbrücken befinden,
 c) drei ArbeitnehmervertreterInnen.
 (3) Die Mitglieder gemäß Abs. 2 lit. b) werden von der Gesellschafterversammlung gewählt. Die ArbeitnehmervertreterInnen ge-

- mäß Abs. 2 lit. c) werden von den ArbeitnehmerInnen der Gesellschaft in Urwahl nach den einschlägigen Bestimmungen des Betriebsverfassungsgesetzes gewählt; die Wahl der ArbeitnehmervertreterInnen bedarf der Zustimmung der Gesellschafterversammlung.
 (4) Die Amtszeit der Mitglieder nach Abs. 2 lit. b) und c) endet mit der Gesellschafterversammlung, die nach der Neukonstituierung des Stadtrates der Landeshauptstadt Saarbrücken stattfindet. Wiederwahl ist zulässig.

Mitglieder des Aufsichtsrates:

- Charlotte Britz, Oberbürgermeisterin, AR-Vorsitzende
 Bge. Rena Wandel-Hoefer
 Marcel Dubois, SPD
 Rudolf Hammes
 Dr. Michael Jung, CDU,.
 Winfried Jung, Die Linke
 Uwe Kirwald, SPD,
 Rudolf Kraus, CDU
 Klaus Leismann, B'90/Die Grünen
 Rüdiger Linsler, FDP
 Frank Martini, SPD
 Armando Palermo
 Rainer Ritz, CDU
 Anja Stiefel

Verhinderungsvertreter:

- Bg. Paul Borgard
 Dorit Wolter, SPD

 Stefan Brand, CDU
 Thomas Schaumburger, Die Linke
 Martin Sand, SPD
 Hermann Hoffmann, CDU
 Claudia Willger-Lambert, B'90/Die Grünen
 Jürgen Lenhof, FDP
 Karl Brixius, SPD

 Hans-Georg Vinzent, CDU

7. Wesentliche Verträge

- Geschäftsbesorgungsvertrag mit der SGS vom 18.12.1990 und Übernahme des Vertrages vom 13.12.1978 bezüglich der Verwaltung der städtischen Wohnungen.
- Vertrag bezüglich der Anmietung von Wohnraum für Asylbewerber und Aus- und Übersiedler vom 30.04.1990.
- Geschäftsbesorgungsvertrag mit der VIB vom 03.09.1999 über Geschäftsausstattung und Personaldienstleistungen
- Beherrschungs- und Ergebnisabführungsvertrag mit der VIB vom 22.05.00
- Vereinbarung zwischen SIB und der SGS sowie der ESG vom 18.12.1990 über die Übertragung aller Rechte und Pflichten aus dem Geschäftsbesorgungsvertrag vom 14.01.1981 zwischen der SGS und der ESG von der SGS auf die SIB.
- Dienstleistungsvertrag mit der KBS vom 09.05.2006 über die Gestellung der Geschäftsführung

8. Beteiligung an anderen Gesellschaften

	Anteil in %	Anteil
SGS	50,44 %	8.796.265 €
VIB	100 %	51.129 €
ESG	100 %	6.010.000 DM

9. Wirtschaftsdaten

AKTIVA	2008 T€	2007 T€	Abw. absolut	Abw. in %
Immaterielles Vermögen	14	23	-9	-39
Sachanlagen	28.277	28.299	-22	0
Finanzanlagen	9.098	9.401	-303	-3
ANLAGEVERMÖGEN	37.389	37.723	-334	-1
Vorräte	720	700	20	3
Forderungen u. sonstige Vermögensgegenstände	924	961	-37	-4
Flüssige Mittel	352	190	162	85
UMLAUFVERMÖGEN	1.996	1.851	145	8
RAP	24	17	7	41
BILANZSUMME	39.409	39.591	-182	0

PASSIVA	2008 T€	2007 T€	Abw. absolut	Abw. in %
Gezeichnetes Kapital	8.800	8.800	0	0
Rücklagen	112	112	0	0
Gewinn- / Verlustvortrag	-1.352	-1.361	9	-1
Jahresüberschuss/-fehlbetrag	-1.724	9	-1.733	-19.256
EIGENKAPITAL	5.836	7.560	-1.724	-23
Sonderposten	0	0	0	0
Rückstellungen	6.003	5.548	455	8
Verbindlichkeiten	27.499	26.417	1.082	4
- kurzfristig	3.413	1.476	1.937	131
- langfristig	24.086	24.941	-855	-3
FREMDKAPITAL	33.502	31.965	1.537	5
RAP	71	66	5	8
BILANZSUMME	39.409	39.591	-182	0

Gewinn- und Verlustrechnung	2008 T€	2007 T€	Abw. absolut	Abw. in %
Umsatzerlöse	12.550	12.350	200	2
Bestandsveränderungen	13	49	-36	-73
aktivierte Eigenleistungen	0	0	0	0
sonst. betr. Erträge	90	57	33	58
Gesamtleistung	12.653	12.456	197	2
Materialaufwand	3.336	2.512	824	33
Personalaufwand	6.478	6.330	148	2
Abschreibungen	768	830	-62	-7
sonstiger betr. Aufwand	1.516	1.515	1	0
sonstige Steuern	16	17	-1	-6
Betriebsergebnis	539	1.252	-713	-57
Finanzergebnis	-1.294	-1.119	-175	16
Neutrales Ergebnis	248	-148	396	-268
Außerordentliche Aufwendungen	-1.117	0	-1.117	0
Ertragssteuern	100	-24	124	-517
Jahresergebnis	-1.724	9	-1.733	-19.256

Sonstige Wirtschaftszahlen	2008	2007	Abweichung absolut	Abw. in %
Mitarbeiter	151	148	3	2
davon Auszubildende	15	14	1	7
Stand 30.06.2009: davon Auszubildende:	143 13			
Investitionen in T€	534	400	134	34
Leistungszahlen: Stand 31.12.				
Von der SIB verw. Wohnungen				
SGS	6.770	6.776	-6	0
LHS	224	257	-33	-13
Sonstige	849	1.480	-631	-43
Zusammen	7.843	8.513	-670	-8
	Mio. €	Mio. €	Mio. €	
Von der SIB für die SGS abge- wickelte Gesamtmietumsätze	31,2	31,2	0,0	0
Von der SIB für die SGS abge- wickeltes betreutes Bauvolumen	13,2	16,1	-2,9	-18
Von der SIB für die ESG betreutes Neubauvolumen	0,0	0,0	0,0	0

Saarbrücker gemeinnützige Siedlungsgesellschaft mbH

SGS

St. Johanner Straße 110
66115 Saarbrücken

www.mehr-als-gewohnt.de

Tel. 0681/3016-0

Fax: 0681/3016-100

Email: immo.vermietung@ig-sb.de

1. Geschäftsführung

Dipl.- Kfm. Manfred Dörr
Christian Patzwahl

2. Gründung der Gesellschaft

1919

3. Stammkapital der Gesellschaft

17.439 T€

4. Beteiligungsverhältnisse

Landeshauptstadt Saarbrücken	48,63 %	8.481 T€
Saarbrücker Immobilienverwaltungs- und Baubetreuungsgesellschaft mbH	50,44 %	8.796 T€
Sparkasse Saarbrücken	0,93 %	162 T€

5. Das Unternehmen

Gegenstand des Unternehmens:

(1) Zweck der Gesellschaft ist vorrangig eine sicherere und sozial verantwortbare Wohnungsversorgung der breiten Schichten der Bevölkerung (gemeinnütziger Zweck). Dabei soll die Preisbildung für Überlassung von Mietwohnungen und die Veräußerung von Wohnungsbauten angemessen sein, das heißt, eine Kostendeckung einschließlich angemessener Verzinsung des Eigenkapitals sowie die Bildung ausreichender Rücklagen unter Berücksichtigung einer Gesamtrentabilität des Unternehmens ermöglichen.

- (2) Die Gesellschaft errichtet, bewirtschaftet und verwaltet Bauten in allen Rechts- und Nutzungsformen. Sie kann außerdem Grundstücke erwerben, belasten und veräußern sowie Erbbaurechte ausgeben. Sie kann Gemeinschaftsanlagen und Folgeeinrichtungen bereitstellen.
- (3) Die Gesellschaft kann sich an Unternehmen, die ihren Zwecken dienen oder förderlich sind, in jeder gesetzlich zulässigen Form beteiligen oder solche Unternehmen erwerben oder errichten. Sie darf auch Zweigniederlassungen errichten.

Geschäftslage

Entsprechend ihrer satzungsgemäßen Aufgabe errichtet die Gesellschaft öffentlich geförderte und frei finanzierte Mietwohnungen und bewirtschaftet ihren umfangreichen Mietwohnungsbestand.

Zum 31.12.2008 bewirtschaftete die Gesellschaft 6.770 Wohnungen, 44 gewerbliche Einheiten bzw. Funktionsgebäude und Sondernutzungsrechte sowie 1.801 PKW-Garagen und PKW-Abstellplätze. Der Wohnungsbestand verringerte sich gegenüber dem Vorjahr durch die Woh-

nungsverkäufe aus dem Bestand. Die durchschnittliche Kaltmiete ohne Nebenkosten im eigenen Wohnungsbestand betrug zum Jahresende 2008 4,56 €/m² Wohnfläche nach 4,52 €/m² im Vorjahr. Die Wohnungsleerstände führten zu Erlösschmälerungen (Kaltmiete) in Höhe von 2.676 T€ (2.072 T€ im Vorjahr).

Der Leerstand betrug zum 31.12.2008 insgesamt 806 Wohnungen, die größtenteils von der Gesellschaft wegen geplanter Modernisierungsmaßnahmen entmietet

wurden bzw. zustandsbedingt nicht vermietbar sind.

Der Wohnungsbestand der Gesellschaft wird planmäßig instand gesetzt. Im Geschäftsjahr wandte die Gesellschaft 4.741 T€ für die Instandhaltung von Gebäuden und Wohnungen auf.

Die Gesellschaft erzielte im Geschäftsjahr einen Jahresfehlbetrag in Höhe von 7.779 T€. Der Jahresfehlbetrag 2008 soll mit dem Gewinnvortrag verrechnet werden.

Die Gesellschaft hat in Abstimmung mit der Landeshauptstadt Saarbrücken ein systematisches Risikomanagementsystem eingeführt, in welchem in regelmäßigen Abständen über die Risikosituation an den Gesellschafter detailliert berichtet wird. Das Risikomanagementsystem befindet sich derzeit in Überarbeitung mit dem Ziel, die Risikobetrachtung als integralen Bestandteil eines ebenfalls noch zu entwickelnden aussagefähigeren Controllings zu implementieren.

Das Leerstandsrisiko ist nach wie vor das beherrschende Risiko der Gesellschaft. Gründe hierfür liegen sowohl in der hohen Fluktuationsquote als auch in der aus Mie-

tersicht entspannten Situation auf dem Saarbrücker Wohnungsmarkt. Die Ansprüche von Mietinteressenten sind hinsichtlich Ausstattungsstandard und Sanierungszustand deutlich angestiegen und somit erweist sich eine Vielzahl von Bestandswohnungen nach Auszug der bisherigen Mieter als nicht mehr marktfähig.

Die mittelfristige Wirtschafts- und Finanzplanung weist ohne Sanierungsmaßnahmen fortlaufend hohe Jahresfehlbeträge, ein deutlich negatives Netto-Geldvermögen ab dem Geschäftsjahr 2010 sowie einen kontinuierlich ansteigenden negativen Cash-Flow aus der Hausbewirtschaftung aus. Daraufhin erarbeitete die Geschäftsführung mit einem externen Berater ein Sanierungskonzept und hat Sofortmaßnahmen verabschiedet

Die Sanierungsmaßnahmen sind geeignet, zur nachhaltigen Sicherung der Zukunftsfähigkeit des Unternehmens beizutragen. Aus diesem Grund geht die Geschäftsführung davon aus, dass der Fortbestand des Unternehmens auch in Zukunft gesichert werden kann.

6. Aufsichtsrat

§ 8 (1), (2), (3) Gesellschaftsvertrag

(1) Der Aufsichtsrat besteht aus achtzehn Mitgliedern.

(2) Dem Aufsichtsrat gehören an

1) Der/die OberbürgermeisterIn der Landeshauptstadt Saarbrücken als Vorsitzende/r,

2) vierzehn weitere Mitglieder, davon

a) ein/e VertreterIn der Sparkasse Saarbrücken,

b) dreizehn auf Vorschlag des Stadtrates der Landeshauptstadt Saarbrücken von

der Gesellschafterversammlung zu wählende Mitglieder, unter welchen sich der/die BaudezernentIn der Landeshauptstadt Saarbrücken befinden muss.

3) drei ArbeitnehmervertreterInnen aus dem Aufsichtsrat der Saarbrücker Immobilienverwaltungs- und Baubetreuungsgesellschaft mbH (SIB), Saarbrücken.

(3) Die Mitglieder gem. Abs. 2 Nr. 2 lit. a) - c) werden von der Gesellschafterversammlung gewählt.

Mitglieder des Aufsichtsrates:

Charlotte Britz Oberbürgermeisterin,
AR-Vorsitzende

Bg. Rena Wandel-Hoefer

Stefan Brand, CDU

Uwe Conradt, CDU

Marcel Dubois, SPD,

Edith Eckert, CDU

Rudolf Hammes

Werner Hubertus, B'90/Die Grünen

Verhinderungsvertreter:

Bg. Paul Borgard

Hermann Hoffmann, CDU

Dr. Michael Jung, CDU

Uwe Kirwald, SPD

Rudolf Kraus, CDU

Klaus Leismann, B'90/Die Grünen

Mitglieder des Aufsichtsrates:

Uwe Johmann, Sparkasse
Winfried Jung, Die Linke
Rüdiger Linsler, FDP
Frank Martini, SPD
Armando Palermo
Rainer Ritz, CDU
Martin Sand, SPD
Thomas Schaumburge, Die Linke
Anja Stiefel
Dorit Wolter, SPD

Verhinderungsvertreter:

Michael Bleines, Die Linke
Jürgen Lenhof, FDP
Karl Brixius, SPD

Hans-Georg Vinzent, CDU
Britta Blau, SPD
Claudia Stadter, Die Linke

Klaus Schroeter, SPD

7. Wesentliche Verträge

- Gemäß Geschäftsbesorgungsvertrag vom 18.12.1990 werden die Geschäfte der Gesellschaft umfassend von der Saarbrücker Immobilienverwaltungs-

und Baubetreuungsgesellschaft mbH besorgt.

8. Beteiligung an anderen Gesellschaften

Keine

9. Wirtschaftsdaten

AKTIVA	2008 T€	2007 T€	Abw. absolut	Abw. in %
Immaterielles Vermögen		0	0	0
Sachanlagen	187.922	186.420	1.502	1
Finanzanlagen	2.925	2.968	-43	-1
ANLAGEVERMÖGEN	190.847	189.388	1.459	1
Vorräte	10.884	10.873	11	0
Forderungen u. sonstige Vermögensgegenstände	2.235	1.706	529	31
Flüssige Mittel	639	2.057	-1.418	-69
UMLAUFVERMÖGEN	13.758	14.636	-878	-6
RAP	546	546	0	0
BILANZSUMME	205.151	204.570	581	0

PASSIVA	2008 T€	2007 T€	Abw. absolut	Abw. in %
Gezeichnetes Kapital	17.439	17.439	0	0
Rücklagen	16.801	16.801	0	0
Gewinnvortrag	9.074	10.365	-1.291	-12
Jahresüberschuss/-fehlbetrag	-7.778	-1.291	-6.487	502
EIGENKAPITAL	35.536	43.314	-7.778	-18
Sonderposten	0	0	0	0
Rückstellungen	1.420	1.455	-35	-2
Verbindlichkeiten	168.195	159.801	8.394	5
- kurzfristig	16.681	15.330	1.351	9
- langfristig	151.514	144.471	7.043	5
FREMDKAPITAL	169.615	161.256	8.359	5
RAP	0	0	0	0
BILANZSUMME	205.151	204.570	581	0

Gewinn- und Verlustrechnung	2008 T€	2007 T€	Abw. absolut	Abw. in %
Umsatzerlöse	31.186	31.242	-56	0
Bestandsveränderungen	-22	-253	231	-91
aktivierte Eigenleistungen	1.173	1.456	-283	-19
sonst. betr. Erträge	216	196	20	10
Gesamtleistung	32.553	32.641	-88	0
Materialaufwand	20.205	20.170	35	0
Personalaufwand	0	0	0	0
Abschreibungen	11.983	7.358	4.625	63
sonstiger betr. Aufwand	188	155	33	21
sonstige Steuern	8	2	6	300
Betriebsergebnis	169	4.956	-4.787	-97
Finanzergebnis	-7.486	-7.008	-478	7
Neutrales Ergebnis	-461	761	-1.222	-161
Ertragssteuern	0	0	0	0
Jahresergebnis	-7.778	-1.291	-6.487	502

Sonstige Wirtschaftszahlen	2008	2007	Abw. absolut	Abw. in %
Mitarbeiter	0	0	0	0
Stand 30.06.08: 0				0
Investitionen in Mio. €	13,2	16,1	-2,9	-18,01242
Leistungszahlen:				
Besitz in Einheiten			0	0
Wohnungen	6.770	6.776	-6	0
Gewerbliche Einheiten und Sondernutzungsrechte	44	46	-2	-4
Garagen und Stellplätze	1.801	1.748	53	3
Mieterlöse in T€				
Privat	23.066	20.135	2.931	15
Gewerblich	164	156	8	5
Bürgerhäuser und Seniorenwohnungen	0	0	0	0
Garagen und Stellplätze	375	245	130	53,061224

Entwicklungs- und Sanierungsgesellschaft Saarbrücken mbH

ESG

St. Johanner Straße 110
66115 Saarbrücken

www.mehr-als-gewohnt.de

Tel. 0681/3016-0

Fax: 0681/3016-100

Email: immo.vermietung@ig-sb.de

1. Geschäftsführung

Dipl.-Kfm. Manfred Dörr
Christian Patzwahl

2. Gründung der Gesellschaft

1980

3. Stammkapital der Gesellschaft

6.010.000,-- DM

4. Beteiligungsverhältnisse

Saarbrücker Immobilienverwaltungs- und
Baubetreuungsgesellschaft mbH

100 %

6.010.000 DM

5. Das Unternehmen

Gegenstand des Unternehmens ist das Halten und Verwalten von gesellschaftsweitem Vermögen.

Geschäftslage

Die Gesellschaft hat im Geschäftsjahr das von ihr bewirtschaftete Mietwohngebäude Moltkestraße 106-108 an die SGS sowie die unbebauten Grundstücke Am Krenzelberg an einen Investor veräußert.

Die Gesellschaft erzielte im Geschäftsjahr 2008 einen Jahresfehlbetrag in Höhe von 1.117 T€, der aufgrund des abgeschlossenen Verlustübernahmevertrages von der SIB übernommen wurde.

1. Treuhänderschaft

Als Treuhänderin der Landeshauptstadt Saarbrücken hat die Gesellschaft im eigenen Namen für Rechnung der Stadt Saarbrücken das ehemalige Gottliebgelände neu geordnet, mit 29 Wohnungen und einer Tiefgarage bebaut und bewirtschaftet die Maßnahme.

2. Errichtung von Wohnungen

Im Jahr 2003 hatte die Gesellschaft die Errichtung von Einfamilienhäusern in Rehlingen-Siersburg begonnen. Die Grundstücke wurden jeweils im Vorstufenausbau erschlossen und es wurde ein Doppelhaus als Musterhaus errichtet. Eine Hälfte wurde in 2007 veräußert, die andere konnte 2009 veräußert werden.

Mit Vertrag vom 15.12.2008 hat die ESG ihr Vermögen als Ganzes im Wege der Verschmelzung durch Aufnahme auf die SIB übertragen. **Die Übernahme des Vermögens durch die SIB erfolgte mit Wirkung zum Ablauf des 31.12.2008.** Die verbliebenen Geschäfte werden von der Muttergesellschaft fortgeführt.

9. Wirtschaftsdaten

AKTIVA	2008 T€	2007 T€	Abw. absolut	Abw. in %
Immaterielles Vermögen	2.305	2.305	0	0
Sachanlagen	0	493	-493	-100
Finanzanlagen	0	0	0	0
ANLAGEVERMÖGEN	2.305	2.798	-493	-18
Vorräte	410	844	-434	-51
Forderungen u. sonstige Vermögensgegenstände	1.345	285	1.060	372
Flüssige Mittel	318	43	275	640
UMLAUFVERMÖGEN	2.073	1.172	901	77
RAP	0	0	0	0
BILANZSUMME	4.378	3.970	408	10

PASSIVA	2008 T€	2007 T€	Abw. absolut	Abw. in %
Gezeichnetes Kapital	3.073	3.073	0	0
Rücklagen	158	158	0	0
Gewinn- / Verlustvortrag	-1.032	-908	-124	14
Jahresüberschuss/-fehlbetrag		-124	124	-100
EIGENKAPITAL	2.199	2.199	0	0
Sonderposten	0	0	0	0
Rückstellungen	1.562	401	1.161	290
Verbindlichkeiten	617	1.370	-753	-55
- kurzfristig	617	626	-9	-1
- langfristig	0	744	-744	-100
FREMDKAPITAL	2.179	1.771	408	23
RAP	0	0	0	0
BILANZSUMME	4.378	3.970	408	10

Gewinn- und Verlustrechnung	2008 T€	2007 T€	Abw. absolut	Abw. in %
Umsatzerlöse	411	1.258	-847	-67
Bestandsveränderungen	-434	-1.193	759	-64
Aktivierete Eigenleistungen	0	0	0	0
Sonstige ordentliche Erträge	247	2	245	12.250
Gesamtleistung	224	67	157	234
Materialaufwand	65	75	-10	-13
Personalaufwand	0	0	0	0
Abschreibungen	11	23	-12	-52
Sonstige ordentl. Aufwendungen	32	64	-32	-50
Sonstige Steuern	1	1	0	0
Betriebsergebnis	115	-96	211	-220
Finanzergebnis	-41	-57	16	-28
Neutrales Ergebnis	-1.191	30	-1.221	-4.070
Außerordentliche Erträge	1.117	0	1.117	0
Jahresergebnis	0	-123	123	-100

Sonstige Wirtschaftszahlen	2008	2007	Abweichung absolut	Abw. in %
Mitarbeiter	0	0	0	0
- davon Auszubildende	0	0	0	0
Stand 30.06.09: 0				
Investitionen	0	0		

VIB Versicherungen und Immobilien, Beratungs- und Vermittlungsgesellschaft mbH

VIB

St. Johanner Straße 110
66115 Saarbrücken

www.mehr-als-gewohnt.de

Tel. 0681/3016-250

Fax: 0681/3016-254

Email: vib.service@iq-sb.de

1. Geschäftsführung

Joachim Kasper

2. Gründung der Gesellschaft

Erwerb der GmbH am

03.09.1999

3. Stammkapital der Gesellschaft

100.000 DM

4. Beteiligungsverhältnisse

Saarbrücker Immobilienverwaltungs- und Baubetreuungsgesellschaft mbH

100 %

100.000 DM

5. Das Unternehmen

§2 Gegenstand des Unternehmens

(1) Gegenstand des Unternehmens ist

a) die Durchführung von Sicherheits- und Bedarfsanalysen für Risikoabsicherungen rund um die Immobilie, die Entwicklung entsprechender Deckungskonzepte und die Besorgung des entsprechenden Versicherungsschutzes für

aa) die Saarbrücker Immobilienverwaltungs- und Baubetreuungsgesellschaft mbH, Saarbrücken, und ihre unmittelbaren und mittelbaren Beteiligungsunternehmen,

bb) die Entwicklungs- und Sanierungsgesellschaft Saarbrücken mit beschränkter Haftung, Saarbrücken, und ihre unmittelbaren und mittelbaren Beteiligungsunternehmen und

cc) die Vertragspartner aller vorgenannten Unternehmen,

b) der Erwerb und die Veräußerung von Immobilien jeder Art im Rahmen des Unternehmensgegenstandes

aa) der Saarbrücker Immobilienverwaltungs- und Baubetreuungsgesellschaft mbH, Saarbrücken, und ihrer

unmittelbaren und mittelbaren Beteiligungsunternehmen und

bb) der Entwicklungs- und Sanierungsgesellschaft Saarbrücken mit beschränkter Haftung, Saarbrücken, und ihrer unmittelbaren und mittelbaren Beteiligungsunternehmen,

sowie die Entwicklung von Finanzierungsmodellen und die Vermittlung von Finanzierungen für diese Immobiliengeschäfte.

(2) Die Gesellschaft ist zu allen Geschäften und Maßnahmen berechtigt, die zur Erreichung des genannten Gesellschaftszweckes notwendig und nützlich erscheinen. Die Gesellschaft ist überwiegend auf dem Gebiet der Landeshauptstadt Saarbrücken tätig. Sie kann sich zur Erfüllung ihrer Aufgaben anderer Unternehmen bedienen, sich an anderen Unternehmen, die ihren Zwecken dienlich oder förderlich sind, in jeder gesetzlich zulässigen Form beteiligen und solche Unternehmen erwerben oder errichten.

6. Aufsichtsrat

§ 7 (1) Gesellschaftsvertrag

(1) Die Gesellschaft hat einen Aufsichtsrat, der aus dem Oberbürgermeister der Landeshauptstadt Saarbrücken und den Geschäftsführern der Saarbrücker Immobilienverwaltungs- und Baubetreuungsge-

sellschaft mbH, Saarbrücken, sowie drei weiteren Mitgliedern, die aus dem Aufsichtsrat der Saarbrücker Immobilienverwaltungs- und Baubetreuungsgesellschaft mbH, Saarbrücken, entsandt werden, besteht.

Mitglieder des Aufsichtsrates:

Charlotte Britz, Oberbürgermeisterin
Manfred Dörr, Geschäftsführer
Marcel Dubois, SPD
Hermann Hoffmann, CDU
Winfried Jung, Die Linke
Christian Patzwahl, Geschäftsführer

Verhinderungsvertreter:

Klaus Jungmann
Uwe Kirwald, SPD
Dr. Michael Jung, CDU
Thomas Schaumburger, Die Linke
Thomas Sausele

7. Wesentliche Verträge

- Geschäftsbesorgungsvertrag zwischen SIB und VIB vom 03.09.1999

- Beherrschungs- und Ergebnisabführungsvertrag mit SIB (= Organträger) ab 01.01.2000

8. Beteiligung an anderen Gesellschaften

keine

9. Wirtschaftsdaten

AKTIVA	2008 T€	2007 T€	Abw. absolut	Abw. in %
Immaterielles Vermögen	0	0	0	0
Sachanlagen	2	3	-1	-33
Finanzanlagen	0	0	0	0
ANLAGEVERMÖGEN	2	3	-1	-33
Vorräte	0	0	0	0
Forderungen u. sonstige	0	0	0	0
Vermögensgegenstände	35	47	-12	-26
Flüssige Mittel	101	173	-72	-42
UMLAUFVERMÖGEN	136	220	-84	-38
RAP	0	0	0	0
BILANZSUMME	138	223	-85	-38

PASSIVA	2008 T€	2007 T€	Abw. absolut	Abw. in %
Gezeichnetes Kapital	51	51	0	0
Rücklagen	0	0	0	0
Gewinn- / Verlustvortrag	0	0	0	0
Jahresüberschuss/-fehlbetrag	0	0	0	0
EIGENKAPITAL	51	51	0	0
Sonderposten	0	0	0	0
Rückstellungen	6	7	-1	-14
Verbindlichkeiten	81	143	-62	-43
- kurzfristig	81	143	-62	-43
- langfristig	0	0	0	0
FREMDKAPITAL	87	150	-63	-42
RAP	0	22	-22	-100
BILANZSUMME	138	223	-85	-38

Gewinn- und Verlustrechnung	2008 T€	2007 T€	Abw. absolut	Abw. in %
Umsatzerlöse	294	332	-38	-11
Bestandsveränderungen	0	0	0	0
aktivierte Eigenleistungen	0	0	0	0
sonst. betr. Erträge	0	2	-2	-100
Gesamtleistung	294	334	-40	-12
Materialaufwand	18	13	5	38
Personalaufwand	169	132	37	28
Abschreibungen	0	2	-2	-100
sonstiger betr. Aufwand	44	45	-1	-2
sonstige Steuern	0	1	-1	-100
Betriebsergebnis	63	141	-78	-55
Finanzergebnis	4	3	1	33
Neutrales Ergebnis	0	-16	16	-100
Ertragssteuern	0	0	0	0
Jahresergebnis vor EAV	67	128	-61	-48

Sonstige Wirtschaftszahlen	2008	2007	Abweichung absolut	Abw. in %
Mitarbeiter	1	1	0	0
- davon Auszubildende	0	0		
Stand 30.06.09: 1				

V

Gesundheitswesen

Gesundheitswesen

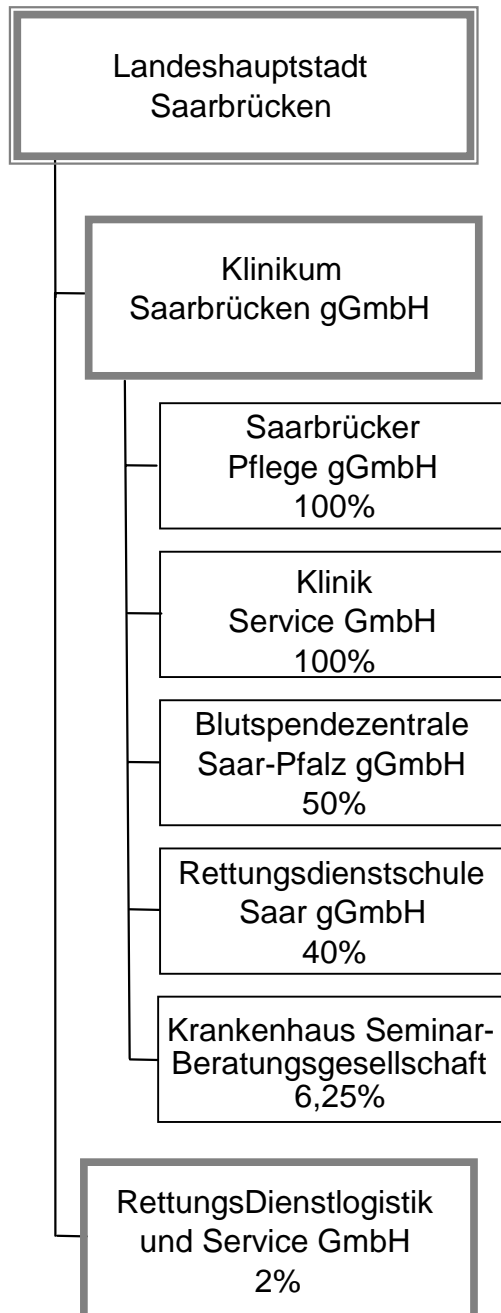

Klinikum Saarbrücken gGmbH

SWK

Winterberg 1
66119 Saarbrücken

Tel. 0681/963-0
Fax 0681/963-2600
www.klinikum-saarbruecken.de

1. Geschäftsführung

Dr. Susann Breßlein

2. Gründung der Gesellschaft

1992

3. Stammkapital der Gesellschaft

4.709.000 T€

4. Beteiligungsverhältnisse

Landeshauptstadt Saarbrücken

100 %

4.709.000 T€

5. Das Unternehmen

Die Kliniken werden seit dem 01.01.1992 als gemeinnützige Gesellschaft mit beschränkter Haftung geführt.

Im September 1999 fand eine Umfirmierung in Klinikum Saarbrücken gGmbH statt.

Gegenstand des Unternehmens ist der Betrieb der städtischen Kliniken unter Einbeziehung des jeweiligen Krankenhausbedarfsplanes. Zu den Aufgaben gehört

auch die Aus- und Weiterbildung für medizinische und andere Krankenhausberufe. Die Klinik ist ein akademisches Lehrkrankenhaus.

Die Klinikum Saarbrücken gGmbH ist im Krankenhausplan des Saarlandes aufgeführt. Sie nimmt zusammen mit dem Universitätsklinikum des Saarlandes Aufgaben der Maximalversorgung im Saarland wahr.

Geschäftslage

Nach dem Krankenhausplan verfügt die Klinikum Saarbrücken gGmbH über 600 Planbetten in 14 Fachabteilungen.

In 2008 wurden 26.186 Fälle (Vorjahr 25.659) stationär behandelt.

Die Gesellschaft erstrebt keinen Gewinn. Überschüsse sind einer Rücklage zuzuführen, die nur zur Sicherung und Erfüllung des Gesellschaftszweckes verwendet werden darf.

Im Rahmen der Gesundheitsreform 2000 gilt seit Januar 2003 ein neues Abrechnungssystem, welches das bislang gültige System der Fallpauschalen und Sonderentgelte in Verbindung mit Basis- und Abteilungspflegesätzen abgelöst hat. Jeder Patientenaufenthalt wird nach DRGs (Diagnosis Related Groups) abgerechnet.

Hierbei handelt es sich bei jedem Patienten um eine individuelle Fallpauschale, die vor allem die Schwere der Erkrankung berücksichtigt.

Das Klinikum hat zum 31.12.2005 seine Mitgliedschaft im Abrechnungsverband 1 der Ruhegehalts- und Zusatzversorgungskasse (RZVK) des Saarlandes gekündigt, um in den Abrechnungsverband 2 und damit in ein kapitalgedecktes System der betrieblichen Altersversorgung zu wechseln. Daraus ergab sich die Verpflichtung zur Leistung einer Ausgleichszahlung an die RZVK in Höhe von 79,4 Mio. € Hierfür hat das Klinikum von der Landeshauptstadt ein entsprechendes Darlehen mit Rangrücktritt erhalten.

6. Aufsichtsrat

§ 9 (1) - (3) Gesellschaftsvertrag

(1) Die Gesellschaft hat einen Aufsichtsrat, auf den die Bestimmungen des Aktiengesetzes nur aufgrund konkreter Verweisung Anwendung finden.

(2) Der Aufsichtsrat besteht aus sechzehn Mitgliedern.

(3) Der Oberbürgermeister der Landeshauptstadt Saarbrücken ist gemäß § 114 Abs. 1 KSVG geborenes Mitglied und Vorsitzender des Aufsichtsrates. Dem Aufsichtsrat gehören weiter zwei Mitglieder der Verwaltung der Landeshauptstadt Saarbrücken an, die auf Vorschlag des Oberbürgermeisters von der Gesellschafterversammlung in den Aufsichtsrat gewählt werden. Fünf von sechzehn Mitgliedern des Aufsichtsrates werden von der Arbeitnehmervertretung der Gesellschafterversammlung zur Wahl vorgeschlagen. Die weiteren acht Mitglieder des Aufsichtsrates, die nicht dem Stadtrat der Landeshauptstadt angehören müssen, werden auf Vorschlag des Stadtrates der Landes-

hauptstadt von der Gesellschafterversammlung gewählt.

Mitglieder des Aufsichtsrates:

Kajo Breuer, Bürgermeister,
AR-Vorsitzender (besonderer Vertreter der
Oberbürgermeisterin)
Martin Heckmann, stellv. AR-Vorsitzender
Jürgen Baumgarten
Britta Blau, SPD
Karin Burkart, B'90/DieGrünen
Wolfgang Klein, SPD
Ana-Isabel Klumpp, FDP
Winfried Nimmessgern, CDU
Petra Prinz
Heide Schneider
Frank Heinrich Schütze
Claudia Stader, Die Linke
Peter Strobel, CDU
Vera Wilhelm, SPD
VDez Jürgen Wohlfarth

7. Wesentliche Verträge

- Kooperationsvertrag mit der Westpfalz-Klinikum GmbH, Kaiserslautern

- Darlehensvertrag mit der Landeshauptstadt Saarbrücken vom 21. März 2006

8. Beteiligung an anderen Gesellschaften

	Anteil der SWK	Stammkapital
Klinikservice GmbH Saarbrücken	100 %	25.000 €
Saarbrücker Pflege gGmbH	100 %	25.564,59 €
Blutspendezentrale Saar-Pfalz gGmbH	33 1/3 %	135.000 €
Rettungsdienstschule Saar gGmbH	40 %	30.000 €
Krankenhaus Beratungs- und Seminargesellschaft mbH	6,25 %	40.000 €
Institut für Arzneitherapiesicherheit des Universitätsklinikums Essen und der Klinikum Saarbrücken gGmbH	33 1/3 %	25.050 €

9. Wirtschaftsdaten

Sonstige Wirtschaftszahlen	2008	2007	Abw. absolut	Abw. in %
Mitarbeiter - davon Auszubildende	1.099	1.117	-18	-1,6
Stand 30.06.09:	1.120			
Investitionen (T€)	9.546	9.732	-186	-1,9
Bilanzsumme (Mio. €)	144	146	-2	-1,4
Umsatzerlöse und sonstige Erträge (Mio. €)	117	118	-1	-0,8
Bilanzgewinn (T€)	558	338	220	65,1
Leistungszahlen:				
Planbetten	600	600	0	0,0
Fallzahl	26.186	25.659	527	2,1

Saarbrücker Pflege gGmbH SWP

Winterberg 1
66119 Saarbrücken

Tel. 0681/963-0
Fax 0681/963-2600
www.klinikum-saarbruecken.de

1. Geschäftsführung

Dr. Susann Breßlein

2. Gründung der Gesellschaft

1996

3. Stammkapital der Gesellschaft

25.564,59 €

4. Beteiligungsverhältnisse

Klinikum Saarbrücken gGmbH	100 %	25.564,59 €
----------------------------	-------	-------------

5. Das Unternehmen

Gegenstand des Unternehmens ist der Betrieb von Pflegeeinrichtungen jeder Art, die Beteiligung an solchen Einrichtungen,

die Kooperation mit solchen Einrichtungen einschließlich der Betriebsführung und Geschäftsbesorgung.

Geschäftslage

Im Berichtsjahr wurde das Altenheim, Am Schlossberg sowie ein ambulanter Pflegedienst betrieben. Im Geschäftsjahr 2008 wurde ein Jahresüberschuss von 105 TEUR (Vj: 188 TEUR) erzielt.

Die Saarbrücker Pflege gGmbH hat zum 31.12.2006 Ihre Mitgliedschaft im Abrechnungsverband 1 der Ruhegehalts- und Zusatzversorgungskasse (RZVK) des Saarlandes gekündigt, um in den Abrechnungsverband 2 und damit in ein kapitalgedecktes System der betrieblichen Altersversorgung zu wechseln. Die sich

hieraus ergebende Verpflichtung zur Leistung einer Ausgleichzahlung von 2.112 TEUR musste im Geschäftsjahr 2006 als außerordentlicher Aufwand gebucht werden. Die Finanzierung der Ausgleichzahlung erfolgte durch ein von der Klinikum Saarbrücken gGmbH gewährtes Darlehen. Die Darlehenssumme zum 31.12.2008 beträgt 2.067 TEUR. Zur Vermeidung der bilanziellen Überschuldung hat die Klinikum Saarbrücken gGmbH eine Rangrücktritts-erklärung abgegeben.

6. Aufsichtsrat

§ 9 Gesellschaftsvertrag (1)-(6):

- (1) Die Gesellschaft hat einen Aufsichtsrat, auf den die Bestimmungen des Aktiengesetzes nur aufgrund konkreter Verweisung Anwendung finden.
- (2) Der Aufsichtsrat besteht aus zehn Mitgliedern. Jedes Mitglied hat eine/n Verhinderungsvertreter/in, der/die nach dem gleichen Verfahren wie die

Aufsichtsratsmitglieder bestimmt wird. Auf Grund gemeinderechtl. Vorschriften ist diese Verhinderungsvertretung für den Oberbürgermeister/die Oberbürgermeisterin (bzw. den besonderen Vertreter/die besondere Vertreterin) nicht zulässig.

(3) Der Oberbürgermeister der Landeshauptstadt Saarbrücken ist gemäß § 114 Abs. 1 KSVG geborenes Mitglied und Vorsitzender des Aufsichtsrates. Dem Aufsichtsrat gehört ein weiteres Mitglied der Verwaltung der Landeshauptstadt Saarbrücken an, das auf Vorschlag des Oberbürgermeisters von der Gesellschafterversammlung in den Aufsichtsrat gewählt wird. Eines von zehn Mitgliedern wird von der Arbeitnehmervertretung der Gesellschafterversammlung zur Wahl vorgeschlagen. Die weiteren sieben Mitglieder des Aufsichtsrates, die nicht dem Stadtrat der Landeshauptstadt Saarbrücken angehören müssen, werden auf Vorschlag des Stadtrates der Landeshauptstadt Saarbrücken von der Gesellschafterversammlung gewählt.

Mitglieder des Aufsichtsrates:

Kajo Breuer, Bürgermeister, besonderer Vertreter der Oberbürgermeisterin,
Britta Blau, SPD
Karin Burkart, B'90/Die Grünen
Edith Eckert, CDU
Ana-Isabel Klumpp, FDP
Elke Masurek, CDU
Martin Merscher, AN
Martin Sand, SPD
Jessica Zeyer, Die Linke

- (4) Die Amtsdauer des Aufsichtsrates endet mit Ablauf der Wahlperiode des Rats der Landeshauptstadt Saarbrücken. Der alte Aufsichtsrat führt seine Geschäfte bis zur Bildung eines neuen weiter.
- (5) Jedes Mitglied des Aufsichtsrates kann sein Amt jederzeit durch schriftliche Erklärung niederlegen.
- (6) War für die Wahl eines Aufsichtsratsmitglieds eine Zugehörigkeit zur Vertretungskörperschaft oder zur Verwaltung der Landeshauptstadt Saarbrücken bestimmend, endet die Mitgliedschaft automatisch mit dem Ausscheiden aus der Vertretungskörperschaft oder der Verwaltung. Bis zur Bestellung eines Nachfolgers kann eine kommissarische Mitgliedschaft aufrecht erhalten bleiben.

Verhinderungsvertreter:

Wolfgang Klein, SPD
Claudia Willger-Lambert, B'90/Die Grünen
Rudolf Kraus, CDU
Karsten Krämer, FDP
Anke Schwindling, CDU
Annika Skorupa, AN
Elisabeth Rammel, SPD
Gabriele Ungers, Die Linke

7. Wesentliche Verträge

Entsprechend einem mit der Saarbrücker gemeinnützigen Siedlungsgesellschaft am 19. Dezember 2005 geschlossenen und notariell beurkundeten Kaufvertrag erwarb die Saarbrücker Pflege gGmbH zum 31. Dezember 2005 das bei dieser Gesell-

schaft im Erbbaurecht stehende Grundstück mit den darauf errichteten Altenwohn- und Pflegeheim.
Zur Finanzierung des Kaufpreises wurde bei der Sparkasse Saarbrücken ein entsprechendes Darlehen aufgenommen.

8. Beteiligung an anderen Gesellschaften

keine Beteiligung

9. Wirtschaftsdaten

AKTIVA	2008 T€	2007 T€	Abw. absolut	Abw. in %
Immaterielles Vermögen	0	0	0	0
Sachanlagen	4.076	3.903	173	4
Finanzanlagen	0	0	0	0
ANLAGEVERMÖGEN	4.076	3.903	173	4
Vorräte	5	3	2	67
Forderungen u. sonstige Vermögensgegenstände	240	574	-334	-58
Flüssige Mittel	1.194	1.307	-113	-9
UMLAUFVERMÖGEN	1.439	1.884	-445	-24
RAP	0	0	0	0
Nicht durch EK gedeckter Fehlbetrag	1.488	1.592	-104	-7
BILANZSUMME	7.003	7.379	-376	-5

PASSIVA	2008 T€	2007 T€	Abw. absolut	Abw. in %
Gezeichnetes Kapital	26	26	0	0
Rücklagen	748	559	189	34
Gewinn- / Verlustvortrag	-2.365	-2.365	0	0
Jahresüberschuss/-fehlbetrag	105	188	-83	-44
nicht durch EK gedeckter Fehlbetrag	1.488	1.592	-104	-7
EIGENKAPITAL	0	0	0	0
Sonderposten	45	67	-22	-33
Rückstellungen	479	537	-58	-11
Steuerrückstellung	317	317	0	0
Verbindlichkeiten	6.107	6.438	-331	-5
- kurzfristig	581	758	-177	-23
- langfristig	4.840	5.022	-182	-4
FREMDKAPITAL	6.903	7.292	-389	-5
RAP	55	20	35	175
BILANZSUMME	7.003	7.379	-376	-5

Gewinn- und Verlustrechnung	2008 T€	2007 T€	Abw. absolut	Abw. in %
Umsatzerlöse	3.492	3.545	-53	-1
Bestandsveränderungen	0	0	0	0
aktivierte Eigenleistungen	0	0	0	0
sonst. betr. Erträge	217	157	60	38
Gesamtleistung	3.709	3.702	7	0
Materialaufwand	596	623	-27	-4
Personalaufwand	2.158	2.108	50	2
Abschreibungen	226	213	13	6
sonstiger betr. Aufwand	461	410	51	12
sonstige Steuern	2	1	1	100
Betriebsergebnis	266	347	-81	-23
Finanzergebnis	-183	-185	2	-1
Neutrales Ergebnis	24	27	-3	-11
Ertragssteuern	2	1	1	100
Jahresergebnis	105	188	-83	-44

Sonstige Wirtschaftszahlen	2008	2007	Abw. absolut	Abw. in %
Mitarbeiter - davon Auszubildende	48,8	49,2	0	-1
Stand 30.06.09:	51,13			
Investitionen (T€)	289	37	252	681
Leistungszahlen				
Pflegtage in der Pflegestufe 1	15.520	14.307	1.213	8
Pflegestufe 2	13.151	15.745	-2.594	-16
Pflegestufe 3	860	1.098	-238	-22
Wohnbereich	11.942	11.061	881	8
Gesamtzahl	41.473	42.211	-738	-2

Klinikservice Saarbrücken GmbH

Winterberg 1
66119 Saarbrücken

SWSservice

Tel. 0681/963-0
Fax: 0681/963-2600

www.klinikum-saarbruecken.de

1. Geschäftsführung

Dr. Susann Breßlein

2. Gründung der Gesellschaft

1999

3. Stammkapital der Gesellschaft

25.000,-- Euro

4. Beteiligungsverhältnisse

Klinikum Saarbrücken gGmbH

100 %

25.000 Euro

5. Das Unternehmen

Gegenstand des Unternehmens ist die Erbringung von Dienstleistungen - mit Ausnahme des medizinischen und pflegerischen Bereichs - für die Klinikum Saarbrücken gGmbH, bei den zu erbringenden Dienstleistungen handelt es sich um Auf-

gaben im Bereich der Reinigung, der Wäscherei, der Küche, der Bettenzentrale, der Technik, des Hol- und Bringdienstes, des Empfangs, der Pforte und der Zentralsterilisation sowie um Aufgaben in vergleichbaren Bereichen.

Geschäftslage

Bei den Erlösen aus allgemeinen Leistungen in Höhe von 8.579 T€ handelt es sich weitestgehend um Dienstleistungen für die Klinikum Saarbrücken gGmbH, die Westpfalz-Klinikum GmbH, die Saarbrücker Pflege gGmbH sowie um Erlöse aus der Wäschereinigung und dem Bistro.

Die Gesellschaft übernimmt sukzessive Dienstleistungen insbesondere für das Klinikum Saarbrücken gGmbH. Dies sind vor allem die Reinigung, die Küche, die Bettenzentrale, die Technik, der Hol- und Bringdienst, der Empfang, die Pforte sowie Aufgaben in vergleichbaren Bereichen.

6. Aufsichtsrat

Zusammensetzung des Aufsichtsrates, Vorsitz

(§ 8 des Gesellschaftsvertrages)

- (1) Die Gesellschaft hat einen Aufsichtsrat, auf den die Bestimmungen des Aktiengesetzes nur aufgrund konkreter Verweisung Anwendung finden.
- (2) Der Aufsichtsrat besteht aus neun Mitgliedern.
- (3) Der Oberbürgermeister der Landeshauptstadt Saarbrücken ist gemäß § 114 Abs. 1 KSVG geborenes Mitglied und Vorsitzender des Aufsichtsrats. Ein Mitglied des Aufsichtsrats wird von der Arbeitnehmervertretung der Gesellschafterversammlung zur Wahl vorgeschlagen. Die weiteren sieben

Mitglieder des Aufsichtsrats, die nicht dem Stadtrat der Landeshauptstadt Saarbrücken angehören müssen, werden auf Vorschlag des Stadtrats der Landeshauptstadt Saarbrücken von der Gesellschafterversammlung gewählt.

- (4) Die Amtsdauer des Aufsichtsrates endet mit Ablauf der Wahlperiode des Rats der Landeshauptstadt Saarbrücken. Der alte Aufsichtsrat führt seine Geschäfte bis zur Bildung eines neuen weiter.

Mitglieder des Aufsichtsrates:

Kajo Breuer, Bürgermeister,
AR-Vorsitzender, besonderer Vertreter der
Oberbürgermeisterin
Karin Burkart, B'90/Die Grünen
Heike Hochreither, Die Linke
Wolfgang Klein, SPD
Ana-Isabel Klumpp, FDP
Elke Masurek, CDU
Martin Sand, SPD
Anke Schwindling, CDU
Petra Spindler

Verhinderungsvertreter:

Claudia Willger-Lambert, B'90/Die Grünen
Jessica Zeyer, Die Linke
Britta Blau, SPD
Karsten Krämer, FDP
Edith Eckert, CDU
Elisabeth Rammel, SPD
Hans-Georg Vinzent, CDU
Wolfgang Rau

7. Wesentliche Verträge

keine

8. Beteiligung an anderen Gesellschaften

Keine

9. Wirtschaftsdaten

AKTIVA	2008 T€	2007 T€	Abw. absolut	Abw. in %
Immaterielles Vermögen	0	0	0	0
Sachanlagen	774	889	-115	-13
Finanzanlagen	0	0	0	0
ANLAGEVERMÖGEN	774	889	-115	-13
Vorräte	9	11	-2	-18
Forderungen u. sonstige Vermögensgegenstände	317	387	-70	-18
Flüssige Mittel	272	34	238	700
UMLAUFVERMÖGEN	598	432	166	38
RAP	0	0	0	0
BILANZSUMME	1.372	1.321	51	4

PASSIVA	2008 T€	2007 T€	Abw. absolut	Abw. in %
Gezeichnetes Kapital	25	25	0	0
Rücklagen	423	331	92	28
Gewinn- / Verlustvortrag	0	0	0	0
Jahresüberschuss/-fehlbetrag	64	92	-28	-30
EIGENKAPITAL	512	448	64	14
Sonderposten	0	0	0	0
Rückstellungen	339	242	97	40
Verbindlichkeiten	521	631	-110	-17
- kurzfristig	455	527	-72	-14
- langfristig	0	0	0	0
FREMDKAPITAL	860	873	-13	-1
RAP	0	0	0	0
BILANZSUMME	1.372	1.321	51	4

Gewinn- und Verlustrechnung	2008 T€	2007 T€	Abw. absolut	Abw. in %
Umsatzerlöse	8.580	7.982	598	7
Bestandsveränderungen	0	0	0	0
aktivierte Eigenleistungen	0	0	0	0
sonst. betr. Erträge	50	53	-3	-6
Gesamtleistung	8.630	8.035	595	7
Materialaufwand	1.729	1.707	22	1
Personalaufwand	5.861	5.279	582	11
Abschreibungen	132	144	-12	-8
sonstiger betr. Aufwand	819	759	60	8
sonstige Steuern	1	1	0	0
Betriebsergebnis	88	145	-57	-39
Finanzergebnis	-7	-12	5	-42
Neutrales Ergebnis	18	4	14	350
Ertragssteuern	35	45	-10	-22
Jahresergebnis	64	92	-28	-30

Sonstige Wirtschaftszahlen	2008	2007	Abw. absolut	Abw. in %
Mitarbeiter - davon Auszubildende	196,77	177,2	19,6	11
Stand 30.06.09:	206,07			
Investitionen (T€)	18	82	-64	-78

Blutspendezentrale Saar-Pfalz gGmbH

Winterberg 1
66119 Saarbrücken

BSZ Saar-Pfalz

Tel. 0681/963-0
Fax 0681/963-2600
www.klinikum-saarbruecken.de

1. Geschäftsführung

Dr. Susann Breßlein

2. Gründung der Gesellschaft

Durch den Verkauf von 50 % der Geschäftsanteile der Saarländischen Blutspendezentrale an die Westpfalz-Klinikum GmbH in Kaiserslautern änderte sich der Name der Gesellschaft ab dem 1. Juni

1992
neue Firma: 1997

1997 in Blutspendezentrale Saar-Pfalz gGmbH. Zum 1. Januar 2005 wurde die Saarland-Heilstätten GmbH als dritter Gesellschafter aufgenommen.

3. Stammkapital der Gesellschaft

135.000 €

4. Beteiligungsverhältnisse

Klinikum Saarbrücken gGmbH	33 1/3 %	45.000 €
Westpfalz-Klinikum GmbH	33 1/3 %	45.000 €
Saarland-Heilstätten GmbH	33 1/3 %	45.000 €

5. Das Unternehmen

Gegenstand der Gesellschaft ist die Versorgung von Krankenhäusern und Arztpraxen mit korpuskulären und plasmatischen Bestandteilen des Blutes; ausgenommen sind Sekundärprodukte.

Geschäftslage

Die Gesellschaft erzielte im Geschäftsjahr 2008 einen Überschuss aus der gewöhnlichen Geschäftstätigkeit von 426.739 € (Vj: 162.315 €). Die Blutspendezentrale Saar-Pfalz gGmbH hat zum 31.12.2006 Ihre Mitgliedschaft im Abrechnungsverband 1 der Ruhegehalts- und Zusatzversorgungskasse (RZVK) des Saarlandes gekündigt, um in den Abrechnungsverband 2 und damit in ein kapitalgedecktes System der betrieblichen Altersversorgung zu wechseln. Die sich hieraus ergebende Verpflichtung zur Leistung einer Ausgleich-

zahlung von 620 TEUR musste im Geschäftsjahr 2006 als außerordentlicher Aufwand gebucht werden. Die Finanzierung der Ausgleichzahlung erfolgte durch ein von der Klinikum Saarbrücken gGmbH gewährtes Darlehen. Die Darlehenssumme zum 31.12.2008 beträgt 452 TEUR. Zur Vermeidung der bilanziellen Überschuldung hat die Klinikum Saarbrücken gGmbH eine Rangrücktrittserklärung abgegeben.

6. Aufsichtsrat

§ 9 Gesellschaftsvertrag

Zusammensetzung und Amtsdauer des Aufsichtsrates (1. – 4.)

(1) Die Gesellschaft hat einen Aufsichtsrat auf den die Bestimmungen des Aktiengesetzes keine Anwendung finden.

(2) Der Aufsichtsrat besteht aus 10 Mitgliedern.

(3) Dem Aufsichtsrat gehören je drei Vertreter der Gesellschafter an, die auf Vorschlag der Gesellschafter von der Gesellschafterversammlung in den Aufsichtsrat gewählt werden. Sie sollen über eine besondere Sachkunde verfügen, die durch Ausbildung oder Erfahrung dargelegt werden muss. Den Vorsitz führt der Oberbürgermeister oder der zuständige Beigeordnete der Universitätsstadt Kaiserslautern.

(4) Ein Mitglied des Aufsichtsrates wird von der Arbeitnehmervertretung der Gesellschafterversammlung zur Wahl vorgeschlagen.

(5) Die Amtsdauer des Aufsichtsrates beträgt jeweils fünf Jahre, beginnend jeweils mit dem 01. Januar eines Kalenderjahres – erstmals mit dem 01. Januar 2005 - und endet jeweils mit dem 31. Dezember des fünften darauf folgenden Kalenderjahres.

(6) Jedes Mitglied des Aufsichtsrates kann sein Amt jederzeit durch schriftliche Erklärung niederlegen.

(7) War für die Wahl eines Aufsichtsratsmitgliedes eine Zugehörigkeit zu einer Vertretungskörperschaft oder einer Verwaltung der beteiligten Gebietskörperschaften bestimmend, endet die Mitgliedschaft automatisch mit dem Ausscheiden aus der Vertretungskörperschaft oder der Verwaltung. Bis zur Bestellung eines Nachfolgers kann eine kommissarische Mitgliedschaft aufrecht erhalten bleiben.

(8) Scheidet ein gewähltes Aufsichtsratsmitglied vor Ablauf der Amtszeit aus, kann ein neues Mitglied für die Restdauer des ausgeschiedenen Mitgliedes gewählt werden.

Mitglieder des Aufsichtsrates:

Joachim Färber, AR-Vorsitzender

Armin Beck, SHG

Kajo Breuer, Klinikum SB

Wolfgang Klein, SPD

Elfriede Nikodemus, SHG

Winfried Nimmesgern, CDU

NN, Westpfalz Klinikum

NN, Westpfalz Klinikum

Martin Schlechter, SHG

Dr. Sabine Schröder, AN

7. Wesentliche Verträge

keine

8. Beteiligung an anderen Gesellschaften

keine

9. Wirtschaftsdaten

AKTIVA	2008 T€	2007 T€	Abw. absolut	Abw. in %
Immaterielles Vermögen	1	3	-2	-67
Sachanlagen	87	98	-11	-11
Finanzanlagen	0	0	0	0
ANLAGEVERMÖGEN	88	101	-13	-13
Vorräte	283	253	30	12
Forderungen und sonstige Vermögensgegenstände	213	332	-119	-36
Flüssige Mittel	952	385	567	147
UMLAUFVERMÖGEN	1.448	970	478	49
Nicht durch EK gedeckter Fehlbetrag	0	208	-208	-100
RAP	0	0	0	0
BILANZSUMME	1.536	1.071	465	43

PASSIVA	2008 T€	2007 T€	Abw. absolut	Abw. in %
Gezeichnetes Kapital	135	135	0	0
Rücklagen	110	110	0	0
Gewinn- / Verlustvortrag	-453	-615	162	-26
Jahresüberschuss/-fehlbetrag	427	162	265	164
nicht durch EL gedeckter Fehlbetrag	0	208	-208	-100
EIGENKAPITAL	219	0	219	0
Sonderposten	0	0	0	0
Rückstellungen	460	207	253	122
Verbindlichkeiten	858	1.072	-214	-20
- kurzfristig	465	557	-92	-17
- langfristig	134	277	-143	-52
FREMDKAPITAL	1.318	1.279	39	3
RAP	0	0	0	0
BILANZSUMME	1.537	1.279	258	20

Gewinn- und Verlustrechnung	2008 T€	2007 T€	Abw. absolut	Abw. in %
Umsatzerlöse	5.233	5.105	128	3
Bestandsveränderungen	-4	-96	92	-96
aktivierte Eigenleistungen	0	0	0	0
sonst. betr. Erträge	30	13	17	131
Gesamtleistung	5.259	5.022	237	5
Materialaufwand	3.532	3.494	38	1
Personalaufwand	921	902	19	2
Abschreibungen	31	31	0	0
sonstiger betr. Aufwand	348	412	-64	-16
sonstige Steuern	0	0	0	0
Betriebsergebnis	427	183	244	133
Finanzergebnis	0	-19	19	-100
Neutrales Ergebnis	0	-2	2	-100
Ertragssteuern	0	0	0	0
Jahresergebnis	427	162	265	164

Sonstige Wirtschaftszahlen	2008	2.007	Abw. absolut	Abw. in %
Mitarbeiter - davon Auszubildende	18	18	0	0
Stand 30.06.09:	18,20			
Verkaufte Produkte:				
Thrombozyten maschinell	2.807	2.477	330	13
Thrombozytenhochkonzentrat	691	290	401	138
Erythrozytenkonzentrat, gewaschen	40.273	39.437	836	2
Erythrozytenkonzentrat autolog	362	402	-40	-10
Autologes Plasma	362	402	-40	-10
Frischplasma, gefroren	7.767	7.992	-225	-3
			0	0
Gesamtanzahl	52.262	51.000	1.262	2
davon zugekaufte Konserven	26.193	27.065	-872	-3

Rettungsdienstschule Saar gGmbH

RDSchule Saar

Wilhelm-Heinrich-Str. 9
66117 Saarbrücken

www.rettungsdienstschule-saar.de

Tel. 0681/5004-100

Fax: 0681/5004-193

Email: info@rettungsdienstschule-saar.de

1. Geschäftsführung

Günther Batschak
Dipl.-Volksw. Edwin Pinkawa (Einzelprokura)

2. Gründung der Gesellschaft

1998

3. Stammkapital der Gesellschaft

30.000 €

4. Beteiligungsverhältnisse

Klinikum Saarbrücken gGmbH	40 %	12.000 €
Deutsches Rotes Kreuz, Landesverband Saarland e. V.	60 %	18.000 €

5. Das Unternehmen

Gegenstand des Unternehmens ist die Beratung, Schulung und Aus-, Fort- und Weiterbildung des Personals im Rettungsdienst (Notfallrettung und Krankentransport) und im Gesundheits- und Sozialwesen.

Die Gesellschaft verfolgt ausschließlich und unmittelbar die vorangehend bezeichneten Zwecke und dient damit gemeinnützigen Zwecken im Sinne von § 52 der Abgabenordnung; die Gesellschaft ist selbstlos tätig und strebt keine Gewinne an.

6. Beirat

§ 12 Gesellschaftsvertrag

(2) Die Beiratsmitglieder werden durch die Gesellschafter entsandt. Je volle 9.000,- Euro der von einem Gesellschafter gehaltenen Geschäftsanteile berechtigen zur Entsendung eines Beiratsmitgliedes.

Der Beirat besteht aus drei Mitgliedern. Vorsitzende des Beirates ist Frau Dr. Susann Breßlein.

(3) Willenserklärungen werden durch die Mitglieder des Beirats gemeinschaftlich abgegeben.

7. Wesentliche Verträge

keine

8. Beteiligung an anderen Gesellschaften

keine Beteiligung

9. Wirtschaftsdaten

AKTIVA	2008 T€	2007 T€	Abw. absolut	Abw. in %
Immaterielles Vermögen	0	0	0	0
Sachanlagen	211	202	9	4
Finanzanlagen	0	0	0	0
ANLAGEVERMÖGEN	211	202	9	4
Vorräte	1	0	1	0
Forderungen u. sonstige Vermögensgegenstände	58	191	-133	-70
Flüssige Mittel	1.168	857	311	36
UMLAUFVERMÖGEN	1.227	1.048	179	17
RAP	1	0	1	0
BILANZSUMME	1.439	1.250	189	15

PASSIVA	2008 T€	2007 T€	Abw. absolut	Abw. in %
Gezeichnetes Kapital	30	30	0	0
Rücklagen	1.269	1.070	199	19
Gewinn- / Verlustvortrag	0	0	0	0
Jahresüberschuss/-fehlbetrag	0	0	0	0
EIGENKAPITAL	1.299	1.100	199	18
Sonderposten	12	13	-1	-8
Rückstellungen	8	28	-20	-71
Verbindlichkeiten	47	57	-10	-18
- kurzfristig	47	57	-10	-18
- langfristig	0	0	0	0
FREMDKAPITAL	55	85	-30	-35
RAP	73	83	-10	-12
BILANZSUMME	1.439	1.281	158	12

Gewinn- und Verlustrechnung	2008 T€	2007 T€	Abw. absolut	Abw. in %
Umsatzerlöse	827	778	49	6
Bestandsveränderungen	0	0	0	0
aktivierte Eigenleistungen	0	0	0	0
sonst. betr. Erträge	86	49	37	76
Gesamtleistung	913	827	86	10
Materialaufwand	222	207	15	7
Personalaufwand	122	102	20	20
Abschreibungen	51	48	3	6
sonstiger betr. Aufwand	349	281	68	24
sonstige Steuern	1	1	0	0
Betriebsergebnis	168	188	-20	-11
Finanzergebnis	31	19	12	63
Neutrales Ergebnis	0	0	0	0
Ertragssteuern	0	0	0	0
Jahresergebnis	199	207	-8	-4

9. Wirtschaftsdaten

Sonstige Wirtschaftszahlen	2008	2007	Abw. absolut	Abw. in %
Mitarbeiter	4	3	1	17
- davon Auszubildende				
Stand 30.06.09:				
Investitionen (T€)	0	0	0	0
Leistungszahlen: Teilnehmerzahlen:				
Rettungssanitäter-Ausbildung				
- Grundlehrgang	173	185	-12	-6
- Abschlusslehrgang	187	181	6	3
Ausbildung Rettungsassistent	57	64	-7	-11
Ausbildung Organisationsleiter	0	12	-12	-100
Ausbildung Hygienebeauftragter	0	19	-19	-100
Fortbildung Rettungsdienst	616	605	11	2
Gesamtzahl	1.033	1.066	-33	-3

Krankenhaus Beratungs- und Seminargesellschaft mbH

KBSG

Talstraße 30
66117 Saarbrücken

Tel. 0681/92611-0
Fax: 0681/55244
Email guckelmus@skgev.de

1. Geschäftsführung

Günter Albert Möcks

2. Gründung der Gesellschaft

2003

3. Stammkapital der Gesellschaft

40.000 €

4. Beteiligungsverhältnisse

Klinikum Saarbrücken gGmbH	6,25 %	2.500 €
Saarländische Krankenhausgesellschaft e.V.	25,00 %	10.000 €
Marienhaus Kranken- und Pflegegesellschaft mbH	12,50 %	5.000 €
caritas trägergesellschaft trier e.V.	12,50 %	5.000 €
kreuznacher diakonie	6,25 %	2.500 €
Caritas Trägergesellschaft Saarbrücken mbH	6,25 %	2.500 €
Deutsches Rotes Kreuz gemeinnützige Krankenhaus GmbH Saarland	6,25 %	2.500 €
DSL – Dienst- und Serviceleistungen GmbH		
Knappschafts-Krankenhäuser Saar	6,25 %	2.500 €
Saarland Heilstätten GmbH	6,25 %	2.500 €
Caritasverband für die Diözese Trier e.V.	6,25 %	2.500 €
STÄDTISCHES KLINIKUM NEUNKIRCHEN gGmbH	6,25 %	2.500 €

5. Das Unternehmen

Gegenstand des Unternehmens sind Serviceleistungen auf dem Gebiet des Krankenhaus- und Gesundheitswesens, insbesondere

- Durchführung von Informations-, Fort- und Weiterbildungsveranstaltungen
- Beratungen im Bereich der Krankenhausorganisation und Qualitätssicherung;

- Herausgabe von Publikationen im Gesundheitswesen.

Die Gesellschaft ist zu allen Geschäften und Maßnahmen berechtigt, die dem Gesellschaftszweck unmittelbar oder mittelbar dienen.

6. Aufsichtsrat

§ 12 Gesellschaftsvertrag

(1) Der Aufsichtsrat besteht aus höchstens fünf Mitgliedern. Vorsitzender und stellvertretender Vorsitzender der Saarländischen Krankenhausgesell-

schaft e.V. gehören dem Aufsichtsrat aufgrund ihrer Ämter an. Die weiteren drei Mitglieder werden aufgrund von Vorschlägen der Gesellschafterver-

sammlung für die Dauer von drei Jahren gewählt. Die Wiederwahl ist zulässig.

- (2) Der Aufsichtsrat wählt für jede Amtsperiode aus seiner Mitte einen Vorsitzenden und einen stellvertretenden Vorsitzenden

- (4) Der Aufsichtsrat fasst seine Beschlüsse mit einfacher Mehrheit.

Die Geschäftsführerin des Klinikums Saarbrücken, Frau Dr. Susann Breßlein, ist stellvertretende Vorsitzende des Aufsichtsrates.

7. Wesentliche Verträge

keine

8. Beteiligung an anderen Gesellschaften

keine Beteiligung

9. Wirtschaftsdaten

Wirtschaftszahlen	2008	2007	Abweichung absolut	Abw. in %
Mitarbeiter	3	3	0	0
- davon Auszubildende	0	0	0	0
Stand 30.06.2009: 3				
Bilanzsumme (T€)	129	124	5	4
Umsatzerlöse (T€)	79	87	-8	-9
Jahresüberschuss (T€)	8	12	-4	-33

RDS Rettungsdienstlogistik und Service GmbH

Saarpfalz-Park 9
66450 Bexbach

www.rzv-saar.de

RDS

Tel. 06826/931-502

Fax 06826/931-555

Email: webmaster@rzv-saar.de

1. Geschäftsführung

Verw.-Direktor Bernhard Roth

2. Gründung der Gesellschaft

1997

3. Stammkapital der Gesellschaft

2.800.000 €

4. Beteiligungsverhältnisse

Landeshauptstadt Saarbrücken	2 %	56.000 €
Rettungszweckverband Saarland	90 %	2.520.000 €
Deutsches Rotes Kreuz Landesverband Saarland e.V.	2 %	56.000 €
Malteser Hilfsdienst e.V.	2 %	56.000 €
ASB Sozial- und Pflegedienste gGmbH	2 %	56.000 €
Kreisstadt Neunkirchen	2 %	56.000 €

5. Das Unternehmen

Gegenstand des Unternehmens ist

- a) die zentrale Abwicklung der Leistungsabrechnung sowie der Leistungs- und Kostenrechnung,
- b) zentrale Beschaffung, Vorhaltung und Bewirtschaftung von Ersatzfahrzeugen,
- c) zentrale Beschaffung und Bereitstellung von Rettungsfahrzeugen sowie deren technische und medizinische Ausstattung,

- d) zentrale Planung, Finanzierung und Abwicklung von Baumaßnahmen (Rettungswachen, Unterstellmöglichkeiten für Rettungsfahrzeuge) sowie die Bewirtschaftung von Gebäuden

für den saarländischen Rettungsdienst, in den Fällen der Buchstaben c) und d) im Benehmen mit den saarländischen Rettungsdienstbeauftragten.

6. Aufsichtsrat

Die Landeshauptstadt Saarbrücken ist im Aufsichtsrat durch Herrn Bg. Paul Borgard als besonderer Vertreter der Oberbürgermeisterin vertreten.

7. Zweck der Beteiligung

Durch die Beteiligung ist die Landeshauptstadt Saarbrücken an den wesentlichen Entscheidungsprozessen zur Gestaltung

der wirtschaftlichen Zentralisierung von Rettungsdienstleistungen beteiligt.

VI

Sonstige Beteiligungen

Filmfestival Max Ophüls Preis gemeinnützige GmbH

Mainzer Straße 8c
66111 Saarbrücken

www.max-ophuels-preis.de

Tel. 0681/9 06 89-0

Fax 0681/9 06 89-20

Email: info@max-ophuels-preis.de

1. Geschäftsführung

Erik Schrader

2. Gründung der Gesellschaft Umfirmierung

1992

2008

3. Stammkapital der Gesellschaft

25.600 €

4. Beteiligungsverhältnisse

Landeshauptstadt Saarbrücken

100 %

25.600 €

5. Das Unternehmen

Gegenstand des Unternehmens ist die Organisation der Veranstaltungen im Zusammenhang mit dem Filmfestival Max-Ophüls-Preis und die Übernahme weiterer Aufgaben aus dem Filmbereich.

Die Übernahme weiterer kultureller Aufgaben ist gemäß §§ 14 und 15 des Gesellschaftsvertrages möglich.

Geschäftslage Rumpfgeschäftsjahr 2007

Die Liquidität der Gesellschaft war im abgelaufenen Geschäftsjahr nur durch die Einzahlungen des Alleingeschäfters, Landeshauptstadt Saarbrücken, in die Kapitalrücklage sichergestellt. Aus dem laufenden Geschäftsbetrieb erwirtschaftete die Gesellschaft wiederum aufgabenbedingt einen negativen Cash-Flow. Die Ertragslage ist durch die aufgabenbedingte Erwirtschaftung eines Jahresfehlbetrages in Höhe von rd. 285 T€ gekennzeichnet. Die Umsatzerlöse, Zuschüsse, Sponsoring- und Zinserträge haben nicht ausgereicht, um alle Aufwendungen zu decken. Die Verminderung des Jahresfehlbetrages gegenüber dem Vorjahr ist maßgeblich auf das Vorliegen eines Rumpfgeschäftsjahres zurückzuführen.

Der im Rumpfgeschäftsjahr erwirtschaftete Fehlbetrag wurde vollständig durch Entnahmen aus der Kapitalrücklage abgedeckt. Das Unternehmen ist zur Durchführung des Gesellschaftszweckes weiterhin auf Gesellschafterzuschüsse und Zuschüsse Dritter sowie auf die Anwerbung von Sponsoringbeträgen und Spenden angewiesen.

Die wesentlichen Risiken für die Gesellschaft liegen zum einen in der Abhängigkeit von Finanzbeiträgen des Gesellschafters und zum anderen in der Abhängigkeit von der Einwerbung von Spenden und Sponsorengeldern. Aus der Durchführung der kulturellen Veranstaltungen kann die Gesellschaft auch zukünftig keine kostendeckenden Erlöse erwirtschaften.

6. Aufsichtsrat

§ 9 Gesellschaftsvertrag

Zusammensetzung und Amtsdauer des Aufsichtsrates

- (1) Die Gesellschaft hat einen Aufsichtsrat, auf den die Bestimmungen des Aktiengesetzes nur aufgrund konkreter Verweisung Anwendung finden.
- (2) Der Aufsichtsrat hat neun Mitglieder. Jedes Mitglied hat einen Verhinderungsvertreter, der im gleichen Verfahren wie die Aufsichtsratsmitglieder bestimmt wird.
- (3) Ihm gehören an:
 - a) der Oberbürgermeister der Landeshauptstadt Saarbrücken,
 - b) acht auf Vorschlag des Stadtrats der Landeshauptstadt Saarbrücken von der Gesellschafterversammlung zu wählende Stadtverordnete,

Mitglieder des Aufsichtsrates:

Frank Oran, besonderer Vertreter der Oberbürgermeisterin,
AR-Vorsitzender
Thomas Brück, B'90/Die Grünen

Friedhelm Fiedler, FDP
Dr. Michael Jung, CDU
Elke Masurek, CDU
Elisabeth Potyka, SPD
Martin Sand, SPD
Ingeborg Stellmacher, Die Linke
Jessica Zeyer, Die Linke

die Mitglieder im Kulturausschuss des Stadtrates sein sollen. Vertreter des für Kunst zuständigen Ministeriums können zu den Aufsichtsratssitzungen als Sachverständige jederzeit eingeladen werden.

- (4) Die Amtsdauer der vom Stadtrat der Landeshauptstadt Saarbrücken vorgeschlagenen Mitglieder des Aufsichtsrats endet mit Ablauf der Wahlperiode des Rats der Landeshauptstadt Saarbrücken.

§ 10 Gesellschaftsvertrag

Vorsitz im Aufsichtsrat

Der Vorsitz im Aufsichtsrat wird vom Oberbürgermeister der Landeshauptstadt Saarbrücken wahrgenommen.

Verhinderungsvertreter:

Claudia Willger-Lambert, B'90/Die Grünen
Ana-Isabel Klumpp, FDP
Alexander Kessler, CDU
Sascha Zehner, CDU
Britta Blau, SPD
Peter Bauer, SPD
Gabriele Ungers, Die Linke
Eric Barth, Die Linke

7. Wesentliche Verträge

- Geschäftsbesorgungsvertrag mit der KBS vom 10. Dezember 2001

8. Beteiligung an anderen Gesellschaften

keine Beteiligungen

9. Wirtschaftsdaten Die Zahlen zum Jahresabschluss 2007/2008 sind vorläufige Zahlen und noch nicht geprüft (Geschäftsjahr = 01.07. bis 30.06.) 1. Halbjahr 2007 = Rumpfgeschäftsjahr

AKTIVA	2008 T€	2007 T€	Abw. absolut	Abw. in %
Immaterielles Vermögen	15	21	-6	-27
Sachanlagen	9	12	-3	-23
Finanzanlagen		0	0	0
ANLAGEVERMOGEN	25	33	-9	-26
Vorräte	0	0	0	0
Forderungen u. sonstige Vermögensgegenstände	550	604	-54	-9
Flüssige Mittel	177	287	-110	-38
UMLAUFVERMOGEN	727	891	-164	-18
RAP	8	0	8	0
BILANZSUMME	759	924	-165	-18

PASSIVA	2008 T€	2007 T€	Abw. absolut	Abw. in %
Gezeichnetes Kapital	26	26	0	-2
Rücklagen	597	779	-182	-23
Gewinn- / Verlustvortrag	0	0	0	0
Jahresüberschuss/-fehlbetrag	0	0	0	0
EIGENKAPITAL	623	805	-182	-23
Sonderposten	0	0	0	0
Rückstellungen	57	62	-5	-7
Verbindlichkeiten	79	57	22	38
- kurzfristig			0	0
- langfristig	0		0	0
FREMDKAPITAL	136	119	17	15
RAP	0		0	0
BILANZSUMME	759	924	-165	-18

Gewinn- und Verlustrechnung	2008 T€	2007 T€	Abw. absolut	Abw. in %
Umsatzerlöse	152	102	50	49
Bestandsveränderungen	0	0	0	0
aktivierte Eigenleistungen	0	0	0	0
sonst. betr. Erträge	773	469	304	65
Gesamtleistung	925	571	354	62
Materialaufwand	488	487	1	0
Personalaufwand	237	123	114	93
Abschreibungen	12	6	6	103
sonstiger betr. Aufwand	372	235	137	58
sonstige Steuern	1	6	-5	-90
Betriebsergebnis	-184	-286	103	-36
Finanzergebnis	2	1	1	90
Neutrales Ergebnis			0	0
Ertragssteuern			0	0
Jahresergebnis	-182	-285	103	-36

Sonstige Wirtschaftszahlen	2008	2007	Veränderung absolut	Veränderung %
Mitarbeiter	6	6	0	0
- davon Auszubildende	0	0	0	0
Stand 30.06.09: 6				
Leistungszahlen:				
Umsatz in den einzelnen Geschäftszweigen in T€				
Max-Ophüls-Preis				
Perspectives				
Intermarionett/Das kleine Theater				
Sonstige				
Gesamt				

Saar Service GmbH

SSG

Mainzer Straße 159a
66121 Saarbrücken

Tel. 0681/96736-0
Fax: 0681/96736-33
Email: Info@Saar-Service-GmbH.de

1. Geschäftsführung

Raimund Hirschfelder

2. Gründung der Gesellschaft

1992

3. Stammkapital der Gesellschaft

256.000 €

4. Beteiligungsverhältnisse

<i>Landeshauptstadt Saarbrücken</i>	24,5 %	62.720 €
A.S.S. Abfallwirtschaftsgesellschaft Saarbrücken mbH	10,0 %	25.600 €
Deutsche Bahn AG	25,5 %	65.280 €
ISS Deutschland GmbH	10,0 %	25.600 €
Saar Ferngas AG	10,0 %	25.600 €
Gebäudereinigung Sachs GmbH	10,0 %	25.600 €
Veolia Umweltservice GmbH & Co. KG	10,0 %	25.600 €

5. Das Unternehmen

Die Gesellschaft erbringt Dienstleistungen im Bereich der Reinigung, Vegetationspflege, Winterdienst einschließlich Abfallentsorgung, Sicherheit, Pflege und Instandhaltung von Gebäuden und Anlagen sowie Verkehrsmitteln aller Art

in Südwestdeutschland und im Bereich von umfassenden Bewachungstätigkeiten ohne Einschränkungen. Des Weiteren hat die SSG die Zulassung als Eisenbahnverkehrsunternehmen.

Geschäftslage

Die Marktsituation ist seit Jahren durch Verdrängungswettbewerb gekennzeichnet. Diesem Verdrängungswettbewerb versuchen wir durch Qualität und Verlässlichkeit zu begegnen. Das Jahresergebnis nach Steuern beträgt 67 T€. Der Umsatz liegt mit 12.150 T€ um 804 T€ über dem Vorjahresniveau. Das Risikomanagement gemäß KontraG ist eingeführt und wird praktiziert. Risiken mit hoher Priorität sind nach wie vor Änderungen des Mengengerüsts in der Fahrzeugreinigung und Leistungs- bzw. Standardveränderun-

gen bei den Hauptauftraggebern der Landeshauptstadt Saarbrücken und der Deutschen Bahn AG.

Die Qualifizierung und Schulung der Mitarbeiter erfolgt kontinuierlich und systematisch auf der Basis eines Lernprojektes und Schulungsprogramms.

Die unterschiedlichen Dienstleistungen der SSG werden auch zukünftig verstärkt als gesamte Palette im Sinne eines Komplettservices angeboten.

Die Gründung einer Gesellschaft in Frankreich und einer Gesellschaft in

Luxembourg durch die SSG wurde in

2009 vollzogen.

6. Aufsichtsrat

§ 7 (1),(2) Gesellschaftsvertrag

- (1) Die Gesellschaft hat einen Aufsichtsrat, der aus sechs Mitgliedern besteht.
- (2) Zusammensetzung sowie Rechte und Pflichten des Aufsichtsrates bestimmen sich nach § 90 Abs.3, 4, 5 Satz 1 und 2, §§ 95 bis 114, 116, 118 Abs. 2, § 125 Abs. 3, §§ 171, 268 Abs. 2 Aktiengesetz und § 76 Betriebsverfassungsgesetz 1952.

Mitglieder des Aufsichtsrates:

Frank Oran, besonderer Vertreter der
Oberbürgermeisterin, Vorsitzender
Horst Gregorius, Arbeitnehmervertreter
Peter Steuer
Rudolf Kaminski
Axel Klein
Rüdiger Rupp, stellv. AR-Vorsitzender

7. Wesentliche Verträge

- Kooperationsvertrag mit der Landeshauptstadt Saarbrücken vom 26.08.92. Gegenstand des Vertrages sind Grundsätze der Zusammenarbeit mit der Landeshauptstadt auf dem Gebiet der Gebäudereinigung.
- Rahmenvertrag mit der DB – AG über Gebäudereinigung, Fahrzeugreinigung, Vegetation, Pflege Außenanlagen und Winterdienst.

8. Beteiligung an anderen Gesellschaften

keine Beteiligungen

9. Wirtschaftsdaten

AKTIVA	2008 T€	2007 T€	Abw. absolut	Abw. in %
Immaterielles Vermögen	31	34	-3	-9
Sachanlagen	593	615	-22	-4
Finanzanlagen		0	0	0
ANLAGEVERMÖGEN	624	649	-25	-4
Vorräte	157	53	104	196
Forderungen u. sonstige Vermögensgegenstände	1.437	1.364	73	5
Flüssige Mittel	585	653	-68	-10
UMLAUFVERMÖGEN	2.179	2.070	109	5
RAP	32	31	1	3
BILANZSUMME	2.835	2.750	85	3

PASSIVA	2008 T€	2007 T€	Abw. absolut	Abw. in %
Gezeichnetes Kapital	256	256	0	0
Kapitalrücklage	298	298	0	0
Gewinnrücklage	105	105	0	0
Bilanzgewinn	359	382	-23	-6
EIGENKAPITAL	1.018	1.041	-23	-2
Sonderposten	0	0	0	0
Rückstellungen	597	643	-46	-7
Verbindlichkeiten	1.175	1.036	139	13
- kurzfristig	1.065	1.036	29	3
- langfristig	110	0	110	0
FREMDKAPITAL	1.772	1.679	93	6
RAP	45	30	15	50
BILANZSUMME	2.835	2.750	85	3

Gewinn- und Verlustrechnung	2008 T€	2007 T€	Abw. absolut	Abw. in %
Umsatzerlöse	12.150	11.346	804	7
Bestandsveränderungen		0	0	0
aktivierte Eigenleistungen		0	0	0
sonst. betr. Erträge	400	412	-12	-3
Gesamtleistung	12.550	11.758	792	7
Materialaufwand	2.524	2.385	139	6
Personalaufwand	8.612	7.738	874	11
Abschreibungen	225	267	-42	-16
sonstiger betr. Aufwand	1.107	1.020	87	9
sonstige Steuern	14	17	-3	-18
Betriebsergebnis	68	331	-263	-79
Finanzergebnis	4	18	-14	-78
Ertragssteuern	5	91	-86	-95
Gewinnvortrag		0	0	0
Jahresergebnis	67	258	-191	-74

Sonstige Wirtschaftszahlen	2008	2007	Abweichung absolut	Abw. in %
Mitarbeiter	597	541	56	10
davon Auszubildende	21	20	1	5
Stand 30.06.2009: davon Auszubildende:	598 19			
Investitionen T€	208	307	-99	-32

VII

Eigenbetriebe

Beteiligungsmanagementbetrieb der Landeshauptstadt Saarbrücken

BMS

Gerberstraße 4 (Rathaus-Carrée)
66111 Saarbrücken

Tel. 0681/905-1852
Fax: 0681/905-1263
Email: bms@saarbruecken.de

1. Werkleitung

Paul Rennig

2. Gründung des Betriebes

1996

3. Stammkapital des Betriebes

25.564,59 €

4. Beteiligungsverhältnisse

Landeshauptstadt Saarbrücken

100 %

25.564,59 €

5. Der Betrieb

Der Beteiligungsmanagementbetrieb nimmt Aufgaben der Landeshauptstadt Saarbrücken hinsichtlich der Verwaltung ihrer Beteiligungen und Eigenbetriebe wahr. Er unterstützt die in den Aufsichtsgremien vertretenen Rats- und Verwaltungsmitglieder bei der Ausübung ihrer Überwachungsfunktion. Die

Verwaltungsaufgaben werden überwiegend im Interesse der Stadt durchgeführt. Beim Beteiligungscontrolling erbringt BMS überwiegend Controlling- und Beratungsleistungen für die Beteiligungsgesellschaften/ Eigenbetriebe.

Geschäftslage

Die Neuausrichtung des VVS-Konzerns war im Jahr 2008 von herausragender Bedeutung.

Durch den erfolgreichen Abschluss des Bietverfahrens mit den Verkauf von Aktien der Stadtwerke Saarbrücken AG an Saar Fern Gas und Vereinigte Saar Elektrizität AG und der Einleitung weiterer Maßnahmen ist es gelungen, den **VVS-Konzern** zu stabilisieren und zukunftsfähig zu machen.

Geschäftsführungen und Aufsichtsräte des VVS-Konzerns haben durch entschlossenes Handeln die Gefährdungssituation des letzten Jahres beseitigt und den Konzern neu ausgerichtet.

Die Reintegration der Entsorgung in die Kernverwaltung wurde durch Abrechnung der Betriebsführungsentgelte abgeschlossen. Aufgrund steuer- und abgabenrechtlicher Vorschriften waren auch Beiträge des städtischen Haushaltes zur Bewältigung der

gescheiterten Integration der Entsorgung in den VVS-Konzern erforderlich.

Der Weiterbau der Saarbahn nach Heusweiler und später bis Lebach ist planerisch vorbereitet und finanziell abgesichert. Im Jahr 2008 konnte durch den Betrauungsbeschluss des Stadtrates über die gemeinwirtschaftliche Verpflichtung zur Durchführung des ÖPNV in der Landeshauptstadt Saarbrücken – Betrauungsakt – Rechtssicherheit hinsichtlich der Finanzierung des öffentlichen Personennahverkehrs aus öffentlichen Mitteln geschaffen werden. Ebenfalls in 2008 wurden erstmals Finanzierungsangelegenheiten für den Busverkehr auf den Kreislinien des Zweckverbandes für den öffentlichen Personennahverkehr auf dem Gebiet des Regionalverbandes entworfen und in der Verbandsversammlung des Zweckverbandes diskutiert. Durch den Einstieg in die Finanzierungsvereinbarung werden Leistun-

gen der Saarbahn außerhalb Saarbrückens, die bisher durch den VVS-Konzern und damit indirekt durch die Landeshauptstadt Saarbrücken getragen wurden, vergütet.

In der **Immobiliengruppe**, das sind im Wesentlichen die Saarbrücker gemeinnützige Siedlungsgesellschaft mbH Saarbrücken (SGS) und die Saarbrücker Immobilienverwaltungs- und Baubetreuungsgesellschaft mbH (SIB), zeigte sich im Herbst des Jahres eine Verschlechterung der Ertrags- und Finanzlage. Ursächlich hierfür waren insbesondere Mietausfälle durch Leerstand, hohe Instandsetzungskosten zum Abbau des vorhandenen Instandsetzungsrückstaus, hohe Baukosten und hoher Kapitaldienst. Die Immobiliengruppe bekam auch die Auswirkungen der Finanzkrise zu spüren. Die Geschäftsführung hat einen Maßnahmenkatalog vorgelegt, dessen Umsetzung zu einer Verbesserung der Ertragslage führen soll.

Für die **GIU** Gesellschaft für Innovation und Unternehmensförderung war im Jahr 2008 insbesondere die öffentliche politische Diskussion über die mögliche Liquidation, Umstrukturierung oder Verkauf an private Investoren eine immense interne und externe Belastung. Die „normalen“ Aktivitäten wie Weiterentwicklung EUROBAHNHOF, Auslastung der ehemals aus wirtschaftsfördernden Überlegungen heraus entstandenen Gebäude liefen aufgrund des erheblichen Mitarbeiterengagements wie geplant. Die GIU mbH erwirtschaftet weiterhin positive Ergebnisse. Bei der **GIU Flächenmanagement KG**, dem klassischen Wirtschaftsförderungsinstrument der Landeshauptstadt Saarbrücken, bestand weiterhin der bekannte finanzielle Handlungsdruck aufgrund der ehemals nachträglich geänderten Förderbedingungen.

Die Arbeit des BMS hinsichtlich der GIU-Gruppe bestand im Jahr 2008 vorwiegend in Tätigkeiten der Abstimmung und Koordination zwischen Stadt, Fraktionen und Gesellschaften. Weiterhin wurde die Umsetzung von Entschuldungsmaßnahmen der GIU FM eingeleitet.

Im **Klinikum** wurden auch im Jahr 2008 weitere strukturelle Maßnahmen ergriffen, die den Fortbestand des Klinikums unter den sich ändernden Rahmenbedingungen, wie z.B. gesundheitspolitische Vorgaben (Anpassung DRG Sätze) oder von Tarifabschlüssen, sichern. Bei den Überlegungen und Maßnahmen standen die Sicherheit der Arbeitsplätze und die Verbesserung der medizinischen Versorgung stets im Focus der Überlegungen. Aus Gesellschaftersicht war das Ergebnis des Gutachtens über die Zukunftssicherheit des Klinikums Winterberg ein wesentlicher Meilenstein. Das Gutachten kam zu dem Fazit, dass das Klinikum beste Chancen auch für die Zukunft hat. Die Analyse und Begleitung der Umsetzung stand im Jahr 2008 mit im Vordergrund der Tätigkeiten des BMS.

Im Geschäftsjahr 2008 standen einige Änderungen im **Beteiligungsportfolio** der Landeshauptstadt Saarbrücken an: So wurde der Geschäftsanteil an der Flughafen Saarbrücken Betriebsgesellschaft an die Flughafen Saarbrücken Besitzgesellschaften verkauft. Als Folge der Beteiligung von VSE und Saarferngas an den Stadtwerken Saarbrücken hat der Stadtrat den Verkauf der Anteile der Stadtwerke an der GIU GmbH an die Landeshauptstadt Saarbrücken beschlossen, die dadurch 100 %ige Eigentümerin der GIU mbH wird. Mit Beschluss des Stadtrates im Dezember 2008 wurde die Beteiligung der co.met GmbH an der Utilicount GmbH & Co KG beschlossen. Die Utilicount wurde mit dem Ziel gegründet, Innovationen im Bereich des Zähl- und Messwesens voranzutreiben und den Gesellschaftern kostengünstigen Zugang zu neuen Technologien, Systemen und Dienstleistungen zu verschaffen. Ebenfalls im Dezember beschloss der Stadtrat die Neugründung von Tochtergesellschaften der Saar Service GmbH (SSG) in Frankreich und Luxemburg.

Die Liquidation der PCG wurde im Januar 2009 abgeschlossen. Insgesamt flossen dem städtischen Haushalt Mittel in Höhe von rd. 1,9 Mio. € zu.

6. Werksausschuss

§ 7 der Betriebssatzung

Für den Betrieb ist gemäß § 5 Abs. 1 Eig-VO i.V.m. § 48 KSVG ein Werksausschuss zu bilden.

Der Werksausschuss (Beteiligungsausschuss) hat ebenso viele Mitglieder wie der Ausschuss für das Hauptdezernat.

Mitglieder des Werksausschusses

Frank Oran, Beigeordneter Vorsitzender
Dr. Gerd Bauer, CDU
Peter Bauer, SPD
Thomas Brück, B'90/Die Grünen
Uwe Conradt, CDU
Marcel Dubois, SPD
Rüdiger Linsler, FDP
Rolf Linsler, Die Linke
Peter Strobel CDU
Dorit Wolter, SPD

Stellvertreter

Alexander Keßler, CDU
Wolfgang Klein, SPD
Claudia Willger-Lambert, B'90/Die Grünen
Elke Masurek-Suarez-Lopez, CDU
Ralf Latz, SPD
Thomas Escher, FDP
Gabriele Ungers, Die Linke
Hans-Georg Vinzent, CDU
Vera Wilhelm, SPD

7. Wesentliche Verträge

Der Beteiligungsmanagementbetrieb der LHS hat mit städtischen Gesellschaften Geschäftsbesorgungsverträge.

8. Beteiligung an anderen Gesellschaften

keine Beteiligung

9. Wirtschaftsdaten

AKTIVA	2008 T€	2007 T€	Abw. absolut	Abw. in %
Immaterielles Vermögen	0	0	0	0
Sachanlagen	5	8	-3	-38
Finanzanlagen	0	0	0	0
ANLAGEVERMÖGEN	5	8	-3	-38
Vorräte		0	0	0
Forderungen u. sonstige Vermögensgegenstände	311	315	-4	-1
Flüssige Mittel	57	89	-32	-36
UMLAUFVERMÖGEN	368	404	-36	-9
RAP			0	0
BILANZSUMME	373	412	-39	-9

PASSIVA	2008 T€	2007 T€	Abw. absolut	Abw. in %
Gezeichnetes Kapital	26	26	0	0
Rücklagen	0	0	0	0
Gewinn- / Verlustvortrag	232	504	-272	-54
Jahresüberschuss/-fehlbetrag	-36	-272	236	-87
EIGENKAPITAL	222	258	-36	-14
Sonderposten	0	0	0	0
Rückstellungen	141	115	26	23
Verbindlichkeiten	10	39	-29	-74
- kurzfristig	10	39	-29	-74
- langfristig		0	0	0
FREMDKAPITAL	151	154	-3	-2
RAP			0	0
BILANZSUMME	373	412	-39	-9

Gewinn- und Verlustrechnung	2008 T€	2007 T€	Abw. absolut	Abw. in %
Umsatzerlöse	840	840	0	0
Bestandsveränderungen	0	0	0	0
aktivierte Eigenleistungen	0	0	0	0
sonst. betr. Erträge	31	3	28	933
Gesamtleistung	871	843	28	3
Materialaufwand	0	0	0	0
Personalaufwand	601	488	113	23
Abschreibungen	3	3	0	0
sonstiger betr. Aufwand	372	651	-279	-43
sonstige Steuern	0	0	0	0
Betriebsergebnis	-105	-299	194	-65
Finanzergebnis	13	25	-12	-48
Neutrales Ergebnis		0	0	0
Ertragssteuern	56	2	54	2.700
Jahresergebnis	-36	-272	236	-87

Sonstige Wirtschaftszahlen	2008	2007	Abweichung absolut	Abw. in %
Mitarbeiter	7	7	0	0
- davon Auszubildende	0	0	0	0
Stand 30.09.09: 7				

Friedhofs- und Bestattungsbetrieb der Landeshauptstadt Saarbrücken

FBS

Richard-Wagner-Str. 52-56
66111 Saarbrücken

Tel. 0681/905-4289
Fax 0681/905-4278
Email: uwe.kunzler@saarbruecken.de

1. Werkleitung

Dipl. Betriebswirt Uwe Kunzler

2. Gründung des Betriebes

1994

3. Stammkapital des Betriebes

2.045.167,52€

4. Beteiligungsverhältnisse

Landeshauptstadt Saarbrücken	100 %	2.045.167,52
------------------------------	-------	--------------

5. Der Betrieb

Bereitstellung und Pflege von Friedhöfen und Gräbern, Betrieb eines Krematoriums, Vorhalten erforderlicher Bestattungseinrichtungen, Vorbereitung, Durchführung und Abwicklung von Bestattungen, Förderung und Pflege der örtlichen Grabmal- und Bestattungskultur,

Denkmalschutz und Denkmalpflege i. S. des § 1 SDschG innerhalb der Friedhöfe.

Hierzu sind die erforderlichen technischen, sonstigen fachlichen, betriebswirtschaftlichen und finanziellen Leistungen zu erbringen.

Geschäftslage

Das Geschäftsjahr 2008 schließt mit einem Verlust in Höhe von 631 T€ unter Berücksichtigung der Auflösung der Rückstellung für die in der Vergangenheit vereinnahmten Umsätze aus der Dauergrabpflege.

Der eingetretene Verlust hängt in erster Linie mit den außerplanmäßigen Kürzungen des Geschäftsbesorgungsentgeltes aus der Vergangenheit, den Auswirkungen des neuen Bestattungsgesetzes und dem daraus resultierenden drastischen Rückgang der Fallzahlen auf Grund alternativer Bestattungsarten außerhalb Saarbrückens (u.a. Friedwald, Cheops-Pyramide Riegelsberg, usw.) sowie der weiteren Zunahme der Aschebestattungen gegenüber den Körperbestattungen zusammen.

Die Planansätze der langfristigen Erfolgsplanung werden erneut nicht erfüllt.

Der kumulierte Verlust erhöhte sich bis 2008 auf 3,4 Mio. € und übersteigt deutlich die Rücklagen in Höhe von 1,4 Mio. €

Zur Vermeidung von Umweltrisiken wurde ein Umweltmanagementsystem eingeführt. Hier werden alle relevanten Daten eines Jahres erfasst und ausgewertet.

Um nach der Änderung des Bestattungsgesetzes und der damit inzwischen eingetretenen Steuerpflicht und privaten Konkurrenzsituation auch in Zukunft konkurrenzfähig zu bleiben und flexibel auf alle Marktveränderungen reagieren zu können, wird weiterhin empfohlen, eine

neue Gesellschaftsform in Form einer GmbH bzw. GmbH & Co. KG mit Beteiligung der LHS zu gründen. Das von der Kommunalaufsicht geforderte Konsolidierungsziel, ab 2010 ein jahresbezogenes ausgeglichenes Ergebnis auszuweisen, wird sich

voraussichtlich wegen den o. g. veränderten Rahmenbedingungen um ein Jahr auf 2011 verschieben. Ab dem Jahr 2011 können schließlich wieder dauerhaft positive Jahresergebnisse erwirtschaftet werden.

6. Werksausschuss

§ 5 der Satzung

Für den Betrieb ist gemäß § 5 Abs. 1 EigVO i.V.m. § 48 Abs. 1 KSVG ein Werksausschuss zu bilden

Mitglieder des Werksausschusses:

Paul Borgard, Vorsitzender
Stefan Brand, CDU
Uwe Kirwald, SPD
Karsten Krämer, FDP
Rudolf Kraus, CDU
Klaus Leismann, B'90/Die Grünen
Susanne Nickolai, SPD
Elisabeth Potyka, SPD
Ingeborg Stellmacher, Die Linke
Hans-Georg Vinzent, CDU

Stellvertreter

Edith Eckert, CDU
Harald Müller, SPD
Ana Isabel Klumpp, FDP
Anette Hoffmann, CDU
Karin Burkart, B'90/Die Grünen
Karl Brixius, SPD
Frank Martini, SPD
Rolf Linsler, Die Linke
Dr. Volker Krämer CDU

7. Wesentliche Verträge

- Geschäftsbesorgungsvereinbarung zwischen der LHS und dem FBS vom 20.05.1994 über die gärtnerische Pflege und Unterhaltung der Flächen mit grünpolitischem Vorteil innerhalb der städtischen Friedhöfe, die Instandsetzung und Pflege der Gräber der Opfer von Krieg und Gewaltherrschaft sowie die

- gärtnerische Pflege und grabbauliche Unterhaltung von Ehren- u. ä. Gräbern.
- Verträge mit dem Forstamt des Stadtverbandes über die Pachtflächen auf dem Friedhof Dudweiler, Friedhof Herrensohr, Altenkessel und über die Wegebenutzung zum Waldfriedhof Burbach

8. Beteiligung an anderen Gesellschaften

keine Beteiligung

9. Wirtschaftsdaten (auf der Basis der vorläufigen Zahlen für das Jahr 2008)

AKTIVA	2008 T€	2007 T€	Abw. absolut	Abw. in %
Immaterielles Vermögen	86	108	-22	-20
Sachanlagen	31.015	31.409	-394	-1
Finanzanlagen	0	0	0	0
ANLAGEVERMÖGEN	31.101	31.517	-416	-1
Vorräte	81	68	13	19
Forderungen und sonstige Vermögensgegenstände	650	665	-15	-2
Flüssige Mittel	99	52	47	90
UMLAUFVERMÖGEN	830	785	45	6
RAP	11	11	0	0
BILANZSUMME	31.942	32.313	-371	-1

PASSIVA	2008 T€	2007 T€	Abw. absolut	Abw. in %
Gezeichnetes Kapital	2.045	2.045	0	0
Rücklagen	1.401	1.408	-7	0
Gewinn- / Verlustvortrag	-2.757	-2.145	-612	29
Verlustausgleich aus Rücklagen	7	87	-80	-92
Jahresüberschuss/-fehlbetrag	-631	-699	68	-10
EIGENKAPITAL	65	696	-631	-91
Sonderposten	18	24	-6	-25
Rückstellungen	543	540	3	1
Verbindlichkeiten	13.608	13.985	-377	-3
- kurzfristig	2.069	1.667	402	24
- langfristig	11.539	12.318	-779	-6
FREMDKAPITAL	14.151	14.525	-374	-3
RAP	17.708	17.068	640	4
BILANZSUMME	31.942	32.313	-371	-1

Gewinn- und Verlustrechnung	2008 T€	2007 T€	Abw. absolut	Abw. in %
Umsatzerlöse	8.019	7.672	347	5
Bestandsveränderungen	0	0	0	0
aktivierte Eigenleistungen	0	0	0	0
sonst. betr. Erträge	31	68	-37	-54
Gesamtleistung	8.050	7.740	310	4
Materialaufwand	1.343	1.286	57	4
Personalaufwand	4.715	4.534	181	4
Abschreibungen	1.222	1.221	1	0
sonstiger betr. Aufwand	767	736	31	4
sonstige Steuern	10	9	1	11
Betriebsergebnis	-7	-46	39	-85
Finanzergebnis	-548	-561	13	-2
Neutrales Ergebnis	-61	-64	3	-5
Ertragssteuern	15	28	-13	-46
Jahresergebnis	-631	-699	68	-10

Sonstige Wirtschaftszahlen	2008	2007	Abw. absolut	Abw. in %
Mitarbeiter	104	104	0	0
davon Auszubildende	1	0	1	
Stand 30.06.2009: 104				
davon Auszubildende: 1				
Leistungszahlen:				
Körperbeisetzungen	639	707	-68	-10
Aschebeisetzungen	1.358	1.274	84	7
Einäscherungen	3.106	2.822	284	10

Gebäudemanagementbetrieb der Landeshauptstadt Saarbrücken

GMS

Bahnhofstraße 32
66111 Saarbrücken

Tel. 0681/905-1316
Fax 0681/905-1543

www.saarbruecken.de

1. Werkleitung

Ulrike Bandel-Dieudonné

2. Gründung des Betriebes

1998

3. Stammkapital des Betriebes

51.129.188,12 €

4. Beteiligungsverhältnisse

Landeshauptstadt Saarbrücken

100 %

51.129.188,12 €

5. Der Betrieb

Zweck des Betriebes ist die bedarfsge-
rechte Versorgung der Organisations-
einheiten und Dienstleistungsbereiche
der Landeshauptstadt Saarbrücken mit
Gebäuden, Räumen und dazu gehörigen
Grundstücken (wirtschaftliche Ein-
heit) unter technischen, organisatori-
schen und wirtschaftlichen Aspekten.
Hierzu gehören insbesondere die Ge-
bäudeverwaltung (Bestandsanalyse,

Dokumentation), die Gebäudebewirt-
schaftung (An- und Vermietung, Raum-
vermittlung, Reinigung und Hausmeis-
terdienste, Ver- und Entsorgung, sonsti-
ge Hausdienste...), die Gebäudeunter-
haltung und -instandsetzung sowie die
Planung, Steuerung, Durchführung und
Projektentwicklung von Neu- und Um-
bauinvestitionen.

Geschäftslage

Das Geschäftsjahr 2008 schließt mit ei-
nem Jahresverlust von 284 T€ ab. Diese
Entwicklung ist zum einen auf die über-
planmäßige Kostensteigerung im Ener-
giebereich zurück zu führen. Zum ande-
ren wurden im Geschäftsjahr neue
Rückstellungen für unterlassene In-
standhaltungen gebildet, welche im Fol-
gejahr zur Ausführung kommen.

Als eine der größten Baumaßnahmen
des GMS in den letzten Jahren erfolgte
2008 die Grundsteinlegung im Zusam-
menhang mit der Umnutzung der frühe-
ren Deutschherrenschule zum künftigen
Stadtarchiv.

Wie im Vorjahr gestalten sich die Ver-
käufe der im Eigentum verbliebenen
Wohnhäuser aufgrund des Erhaltung-
zustandes und der Lage nach wie vor
schwierig. Es kam allerdings zu einigen
Verkäufen. Daneben werden nach wie

vor Gebäude im Bereich der Sanie-
rungsgebiete zurückgehalten, um Rück-
forderungen von Zuschüssen im Rah-
men der Sanierungsabwicklung zu ver-
meiden.

Die Umsatzerlöse sind in 2008 leicht
gestiegen. Durch verschiedene Ände-
rungen in der Anmietung von Objekten
sowie Weiterbelastungen von Steige-
rungen bei den Nebenkosten mussten
die Mietforderungen gegenüber der
Stadt angepasst werden.

Der Betrieb führt ein regelmäßiges Risi-
komanagement nach den Vorgaben des
KonTraG durch. Hierzu wird eine Ac-
cess-basierte Datenbank, der Risk-
Monitor der PWC Deutschland einge-
setzt. Durch geeignete Gegenmaßnah-
men liegt die Mehrzahl der Risiken au-
ßerhalb eines regelmäßigen Beobach-
tungskorridors.

6. Werksausschuss

§ 7 der Betriebssatzung

Für den Betrieb ist gemäß § 5 Abs. 1 EigVO i.V.m. § 48 KSVG ein Werksausschuss zu bilden.

Der Werksausschuss bereitet die den Betrieb betreffenden Beschlüsse des Stadtrates vor. Er ist von der Werkleitung über alle wichtigen Angelegenheiten

des Betriebes zu unterrichten. Der Werksausschuss entscheidet in allen Angelegenheiten, die nicht zur Zuständigkeit des Stadtrates (§ 6 Betriebssatzung), des Oberbürgermeisters (§ 8 Betriebssatzung) oder der Werkleitung (§ 9 Betriebssatzung) gehören.

Mitglieder des Werksausschusses:

Bg. Rena Wandel-Hoefer, Vorsitzende
Karl Brixius, SPD
Thomas Escher, FDP
Gabriele Herrmann, CDU
Gerd Hirschmann, CDU
Anette Hoffmann, CDU
Günther Karcher, SPD
Jürgen Meyer, B'90/Die Grünen
Thomas Schaumburger, Die Linke
Klaus Schroeter, SPD

Wolfgang Klein, SPD
Karsten Krämer, FDP
Uwe Conradt, CDU
Rainer Ritz, CDU
Anke Schwindling, CDU
Harald Müller, SPD
Guido Vogel-Latz, B'90/Die Grünen
Martin Kalkoffen, Die Linke
Elisabeth Rammel, SPD

7. Wesentliche Verträge

- Übernahme des Geschäftsbesorgungsvertrages zwischen LHS und SIB zur Verwaltung der Wohngebäude vom 18.12.1990
- Geschäftsbesorgungsvertrag mit der SIB zur Vermarktung von 259 Wohneinheiten vom 01.03.2002

8. Beteiligung an anderen Gesellschaften

keine

9. Wirtschaftsdaten

AKTIVA	2008 T€	2007 T€	Abw. absolut	Abw. in %
Immaterielles Vermögen	15	24	-9	-38
Sachanlagen	242.792	238.783	4.009	2
Finanzanlagen	0	0	0	0
ANLAGEVERMÖGEN	242.807	238.807	4.000	2
Vorräte	30	26	4	15
Forderungen u. sonstige Vermögenswerte	3.789	4.826	-1.037	-21
Flüssige Mittel	0	372	-372	-100
UMLAUFVERMÖGEN	3.819	5.224	-1.405	-27
RAP	2	2	0	0
BILANZSUMME	246.628	244.033	2.595	1

PASSIVA	2008 T€	2007 T€	Abw. absolut	Abw. in %
Gezeichnetes Kapital	51.129	51.129	0	0
Rücklagen	129.440	129.340	100	0
Gewinn- / Verlustvortrag	-1.745	306	-2.051	-670
Jahresüberschuss/-fehlbetrag	-284	-2.051	1.767	-86
EIGENKAPITAL	178.540	178.724	-184	0
Sonderposten	21.554	20.237	1.317	7
Rückstellungen	10.098	11.676	-1.578	-14
Verbindlichkeiten	36.422	32.925	3.497	11
- kurzfristig	10.951	10.684	267	2
- langfristig	25.471	22.241	3.230	15
FREMDKAPITAL	46.520	44.601	1.919	4
RAP	14	471	-457	-97
BILANZSUMME	246.628	244.033	2.595	1

Gewinn- und Verlustrechnung	2008 T€	2007 T€	Abw. absolut	Abw. in %
Umsatzerlöse	33.066	32.093	973	3
Bestandsveränderungen	0	0	0	0
aktivierte Eigenleistungen	384	356	28	8
sonst. betr. Erträge	854	1.799	-945	-53
Gesamtleistung	34.304	34.248	56	0
Materialaufwand	20.490	19.653	837	4
Personalaufwand	6.526	6.682	-156	-2
Abschreibungen	4.970	7.643	-2.673	-35
sonstiger betr. Aufwand	1.283	1.157	126	11
sonstige Steuern	83	83	0	0
Betriebsergebnis	952	-970	1.922	-198
Finanzergebnis	-1.236	-1.081	-155	14
Neutrales Ergebnis	0	0	0	0
Ertragssteuern	0	0	0	0
Jahresergebnis	-284	-2.051	1.767	-86

Sonstige Wirtschaftszahlen	2008	2007	Abweichung absolut	Abw. in %
Mitarbeiter	165	168	-3	-2
- davon Auszubildende	0	0	0	0
Stand 31.07.09: 180				
Investitionen (T€)	9.356	8.349	1.007	12

Informations- und Kommunikationsinstitut der Landeshauptstadt Saarbrücken

IKS

Nell-Breuning-Allee 1
66115 Saarbrücken

www.iks.de

Tel. 0681/905-0
Fax: 0681/905-5191
Email: iks@saarbruecken.de

1. Werkleitung

VDir Dr. Joachim Schiff
VOR Günter Sand

2. Gründung des Betriebes

1994

3. Stammkapital des Betriebes

250.000 €

4. Beteiligungsverhältnisse

Landeshauptstadt Saarbrücken

100 %

250.000 €

5. Der Betrieb

Zweck des Betriebes ist die Informationsverarbeitung und die Telekommunikation für die Landeshauptstadt Saarbrücken. Grundlage für diese Aufgabenerledigung ist die Betriebssatzung und die Dienstanzweisung „IUK“ der Landeshauptstadt Saarbrücken in der jeweils geltenden Fassung. Aufgaben der Informationsverarbeitung und Telekommunikation im vorgenannten Sinne sind:

- Ausführung von Verwaltungsarbeiten und anderer Aufgaben unter Einsatz elektronischer Anlagen der Informations- und Kommunikationstechnik,
- Entwicklung, Pflege und Bereitstellung von Datenverarbeitungsverfahren und der hierfür notwendigen Programme,
- Beratung der Anwender im Bereich der Telekommunikation und Informationsverarbeitung,

- Aufbau und Unterhaltung von IuK-Infrastrukturen,
- Durchführung von Schulungen auf dem Gebiet der technikunterstützten Informationsverarbeitung,
- Dienstleistungen in den Bereichen Beratung, Planung und Realisierung von IuK-Projekten,
- Dienstleistungen im Bereich der Telekommunikation einschließlich der Einrichtung von Telekommunikationszentralen.

Darüber hinaus wird auch eine Kooperation im Bereich der Informationsverarbeitung und der Telekommunikation mit anderen Körperschaften, Anstalten und Stiftungen des öffentlichen Rechts und deren Einrichtungen im Rahmen einer interkommunalen Zusammenarbeit praktiziert.

Geschäftslage

Der Eigenbetrieb Informations- und Kommunikationsinstitut der Landeshauptstadt Saarbrücken (IKS) stellt als interner Dienstleister die IT-Versorgung der Landeshauptstadt Saarbrücken und Ihrer Dienststellen sicher. Dabei betreut IKS innerhalb der Stadtverwaltung mehr als

1.100 vernetzte PC-Arbeitsplätze und stellt den Kommunikationsbetrieb im TK-Verbund mit mehr als 2000 Anschlüssen sicher. Aufgabenschwerpunkte sind die informationstechnische Unterstützung aller Verwaltungsbereiche der Landeshauptstadt sowie die Sicherstellung der Kom-

munikation innerhalb der Verwaltung und zu den Bürgerinnen und Bürgern. Das Dienstangebot umfasst unter anderem die IT-Großverfahren wie Einwohnerwesen, KFZ-Zulassungswesen, Finanzwesen und Ordnungswidrigkeitenwesen mit insgesamt mehr als 700 AnwenderInnen in diesen Bereichen.

Die geschäftliche Entwicklung des Betriebes im Jahre 2008 war, wie in den Vorjahren, im Wesentlichen vom Geschäft mit dem Hauptkunden Landeshauptstadt Saarbrücken geprägt. Trotz der anhaltenden Haushalts- und Strukturkonsolidierung konnte der Umsatz mit der LHS bei gleichzeitiger Steigerung der Dienstleistungsqualität weitgehend stabil gehalten werden.

Im Vordergrund der betrieblichen Aktivitäten stand die Sicherstellung des Tagesgeschäfts der Gesamtverwaltung mit dem Ziel einer höchstmöglichen IT-Verfügbarkeit und einer kompetenten Betreuung aller Kunden/AnwenderInnen und Verfahren.

Turnusgemäß wurden einzelne Bereiche der Verwaltung im Rahmen der technologischen Erneuerungszyklen mit neuen IT-Arbeitsmitteln ausgestaltet.

Daneben wurden im Verlauf 2008 u.a. die IT-Projekte:

- Fortführung des Projektes Baustellenmanagement,
- IT-Integration des Zweckverbandes Kommunale Entsorgung (ZKE) einschließlich Integration der TK-Anlage in den städtischen Verbund (Rufnummer 905 xxxx),
- Neukonzeption und Relaunch des Internetauftrittes www.saarbruecken.de,
- Vorbereitung einer ASP-Lösung Landesamtswesens der LHS und dem eGo-Saar,
- IT-Unterstützung beim Umzug des Stadtarchivs / Einsatz Archivsystem SCOPE und
- IT-technische Unterstützung des Großprojektes Stadtmitte am Fluss gestartet bzw. fortgeführt.

Im Rahmen der regelmäßigen Zusammenarbeit mit dem Zweckverband eGo-Saar bemüht sich IKS seit Jahren, für den Verband und seine Mitglieder die Funktion des zentralen Rechenzentrums für IT-Dienstleistungen zu übernehmen.

Hierzu betreibt IKS, im Auftrag des Zweckverbandes eGo-Saar, gemeinsam mit 3 weiteren Mitgliedsstädten des Verbandes, die Weiterentwicklung und den Betrieb des Kernnetzes (eGoNet), das sich zwischenzeitlich zur Kommunikationsplattform für alle saarländischen Kommunen entwickelt hat. Auf dieser Plattform stellt IKS im Auftrag des eGoSaar insgesamt 63 virtuelle Poststellen für alle kommunalen Institutionen im Saarland zur Verfügung. Weitere Angebote kommunaler Dienstleistungen sind in Planung. Der ASP-Betrieb des Landesamtswesens AUTISTA für 22 saarländische Gemeinden konnte von IKS erfolgreich und termingerecht zum Produktivstart 01.01.2009 vorbereitet werden.

Als Mitglied der Bundesarbeitsgemeinschaft Kommunaler IT-Dienstleister e.V. (Vitako) beteiligt sich IKS aktiv an diversen Foren wie z.B.

- Facharbeitsgruppe SAP,
- FAG eGovernment,
- FAG Datensicherheit und Datensicherung sowie der
- FAG Personenstandswesen.

Der kontinuierliche Ausbau des städtischen Lichtwellenleiternetzes erfolgte, wie in den Vorjahren, orientiert an den jeweiligen kommunikationstechnischen Anforderungen.

Nach entsprechender Abstimmung mit dem Ministeriums für Wirtschaft und Wissenschaft des Saarlandes konnte IKS für zwei weitere LWL-Projekte Förderzusagen des Ministeriums erreichen. Die Redundananzbindung des Gewerbegebiets Südraum sowie der Anschluss der Universität Saarbrücken bilden mit einer Trassenerweiterung von zusammen rd. 10 km in 2008 die Schwerpunktprojekte bzgl. Arrondierungsmaßnahmen LWL.

Die externen Einnahmen aus der Verwertung der LWL-Überkapazitäten stellen mit steigender Tendenz erhebliche Ertragsgrößen für die Geschäftstätigkeit von IKS dar. Durch den Abschluss überwiegend langfristiger LWL-Nutzungsverträge mit Externen wurden einerseits nachhaltige Deckungsbeiträge für den städtischen Haushalt erwirtschaftet, andererseits eine dauerhafte Kundenbindung mit Dritten erreicht.

Im Zusammenhang mit dem Ausbau und dem Betrieb des Stadtnetzes (LWL) arbei-

tet IKS unter der Federführung des Deutschen Städtetages seit Jahren erfolgreich im Arbeitskreis "Kommunikation und Netze" mit.

Auch bei der Neukonzeption des deutschen Verwaltungsnetzes (Deutschland

Online Infrastruktur, DOI) ist IKS auf der kommunalen Seite direkt in den entsprechenden Arbeitsgruppen auf Bundesebene beteiligt.

6. Werksausschuss

§ 5 der Satzung

Für den Betrieb ist gemäß § 5 Abs. 1 Eig-VO i.V.m. § 48 Abs. 1 KSVG ein Werksausschuss zu bilden.

Mitglieder des Werksausschusses:

Bg. Paul Borgard, Vorsitzender,
Stefan Brand, CDU
Hajo Bruns, Bündnis 90/Die Grünen
Gabriele Herrmann, CDU
Wolfgang Klein, SPD
Dr. Volker Krämer, CDU
Jürgen Lenhof, FDP
Frank Martini, SPD
Gabriele Ungers, Die Linke
Dorit Wolter, SPD

Den Vorsitz führt die Oberbürgermeisterin.

Stellvertreter:

Anke Schwindling, CDU
Guido Latz-Vogel, B'90/Die Grünen
Hans-Georg Vinzent, CDU
Günther Karcher, SPD
Sascha Zehner, CDU
Karsten Krämer, FDP
Susanne Nickolai, SPD
Martin Kalkoffen, Die Linke
Sylvia Schuhe, SPD

7. Wesentliche Verträge

- Verträge mit allen saarländischen Gemeinden über die Bereitstellung des Wohngeldverfahrens,
- Vertrag mit dem Regionalverband Saarbrücken, über die Bereitstellung des Ordnungswidrigkeitenverfahrens,

- Vertrag mit dem Klinikum Saarbrücken über die Nutzung des Personalabrechnungs-Systems.
- Kooperationsvertrag mit der Teletec
- Verträge über die und Nutzung von Lichtwellenleiterverbindungen

8. Beteiligung an anderen Gesellschaften

IKS Kommunal GmbH

Eigenkapital
102.258,38 €

Anteil in %
50 %

9. Wirtschaftsdaten

AKTIVA	2008 T€	2007 T€	Abw. absolut	Abw. in %
Immaterielles Vermögen	459	491	-32	-7
Sachanlagen	6.962	6.508	454	7
Finanzanlagen	141	141	0	0
ANLAGEVERMÖGEN	7.562	7.140	422	6
Vorräte	0	0	0	0
Forderungen u. sonstige Vermögensgegenstände	266	143	123	86
Flüssige Mittel	21	683	-662	-97
UMLAUFVERMÖGEN	287	826	-539	-65
RAP	70	61	9	15
BILANZSUMME	7.919	8.027	-108	-1

PASSIVA	2008 T€	2007 T€	Abw. absolut	Abw. in %
Gezeichnetes Kapital	250	250	0	0
Rücklagen	2.168	2.102	66	3
Gewinn- / Verlustvortrag	0	0	0	0
Jahresüberschuss/-fehlbetrag	122	66	56	85
EIGENKAPITAL	2.540	2.418	122	5
Sonderposten	501	484	17	4
Rückstellungen	1.020	851	169	20
Verbindlichkeiten	2.697	2.968	-271	-9
- kurzfristig	892	876	16	2
- langfristig	1.805	2.092	-287	-14
FREMDKAPITAL	3.717	3.819	-102	-3
RAP	1.161	1.306	-145	-11
BILANZSUMME	7.919	8.027	-108	-1

Gewinn- und Verlustrechnung	2008 T€	2007 T€	Abw. absolut	Abw. in %
Umsatzerlöse	7.654	7.252	402	6
Bestandsveränderungen	0	0	0	0
aktivierte Eigenleistungen	0	0	0	0
sonst. betr. Erträge	408	438	-30	-7
Gesamtleistung	8.062	7.690	372	5
Materialaufwand	663	610	53	9
Personalaufwand	3.945	3.789	156	4
Abschreibungen	1.420	1.327	93	7
sonstiger betr. Aufwand	1.828	1.733	95	5
sonstige Steuern	9	9	0	0
Betriebsergebnis	197	222	-25	-11
Finanzergebnis	-106	-108	2	-2
Neutrales Ergebnis	31	0	31	0
Ertragssteuern	0	48	-48	-100
Jahresergebnis	122	66	56	85

Sonstige Wirtschaftsdaten	2008 T€	2007 T€	Differenz T€	Abw. in %
Mitarbeiter			0,0	0,0
davon Auszubildende				
Leistungszahlen:				
Finanzenverfahren	1166,7	1063,8	-102,9	-9,7
Verkauf, Vermietung, Weiterberechnung	1025,5	990,3	-35,2	-3,6
Netzwerkinfrastruktur	924,6	882,5	-42,1	-4,8
Stadtnetz (LWL)	909,4	861,9	-47,5	-5,5
Einwohnerverfahren	550,7	514,0	-36,7	-7,1
TK-Service	449,9	401,6	-48,3	-12,0
Ordnungswidrigkeitenverfahren	303,5	308,2	4,7	1,5
PC-Service	281,4	259,9	-21,5	-8,3
Personal-Abrechnungsverfahren	235,3	259,5	24,2	9,3
Anwendungssupport	223,5	165,6	-57,9	-35,0
Zulassungsverfahren	214,9	186,7	-28,2	-15,1
Zentrale	211,2	210,6	-0,6	-0,3
E-Government-Internet	195,4	193,0	-2,4	-1,2
Netzwerkbetrieb	152,0	133,3	-18,7	-14,0
Sozialwesenverfahren	131,1	133,5	2,4	1,8
Pers-Informationssystem	123,9	132,3	8,4	6,3
Wohngeldverfahren	120,0	120,2	0,2	0,2
Führerscheinverfahren	113,1	99,8	-13,3	-13,3
Ausländerverfahren	101,9	105,5	3,6	3,4
Systemsupport	96,5	101,5	5,0	4,9
Vollstreckungsverfahren	67,0	67,1	0,1	0,1
Ratsinformationssystem SESSION	54,8	44,9	-9,9	-22,0
Schulungen	1,6	17,5	15,9	90,9
Summe	7653,9	7253,2	-400,7	-5,5

Jugendhilfezentrum der Landeshauptstadt Saarbrücken

JHZ S

Pfählerstr. 2
66117 Saarbrücken

Tel. 0681/92683-0
Fax: 0681/92683-50
www.JHZ-S@t-online.de

1. Werkleitung

Dipl. Psychologe Volker Büch,
Direktor des JHZ S

2. Gründung des Betriebes

1997

3. Stammkapital des Betriebes

1.000.000 DM

4. Beteiligungsverhältnisse

Landeshauptstadt Saarbrücken

100 %

1.000.000 DM

5. Der Betrieb

Gegenstand und Zweck des Eigenbetriebes ist die Förderung der Kinder- und Jugendhilfe, die durch Hilfe zur Erziehung in Form von Heimerziehung, Hilfe für junge Volljährige, Inobhutnahme von Kindern und Jugendlichen, sowie Erziehung in Tagesgruppen und Förderung in Bereich Schülerhilfe verwirklicht wird.

Die Umsetzung erfolgt in verschiedenen Organisationseinheiten, die das breite An-

gebot der Kinder- und Jugendarbeit verdeutlichen: fünf vollstationäre Häuser, der Bereich Außenbetreutes Wohnen mit Mobiler Betreuung, Betreutem Wohnen, Nachbetreuung und Mutter-Kind-Betreuung im Einzelfall, zwei Tagesgruppen und vier Therapeutische Schülerinnen- und Schülergruppen an drei Standorten.

Geschäftslage

Der Wirtschaftsplan 2008 war bereits der dritte Wirtschaftsplan des JHZ S in Folge, welcher von einem vorsichtigen Ansatz hinsichtlich der zu erwartenden Einnahmen aus Entgelten und einer realistischen Kalkulation der erforderlichen Ausgaben mit niedrigeren Entgelten ausging. Diese Belegungskalkulation war als Kompromiss zwischen einer möglichst vorsichtigen Einnahmeschätzung und einer noch hinsichtlich der Kostensituation ausreichenden Einnahmesituation zu verstehen. Auch bei großen Einsparbemühungen sollten die Versorgungssituation für die anvertrauten Kinder und Jugendlichen, die strategische Handlungsfähigkeit und die pädagogische Qualität der Einrichtung nicht gefährdet werden.

Im Wirtschaftsjahr 2008 entfiel die durch Beschluss des Stadtrates jährlich zu zahlende Verpflichtung, 40 T€ aus dem Jahresgewinn

an die Landeshauptstadt Saarbrücken abzuführen. Das Ziel eines höheren als im Wirtschaftsplan 2008 dargestellten Ergebnisses war nur zu erreichen durch eine deutlich höhere Belegung, bei sparsamen Personaleinsatz und sorgfältiger Ausgabenbegrenzung bei Sachkosten.

Im Geschäftsjahr 2008 wurde ein Überschuss von 46 T€ erzielt.

Im wichtigen Bereich der vollstationären Heimgruppen (45 Plätze) wurde eine Belegung von 99,8 % erreicht.

Damit konnte die Vorgabe im Wirtschaftsplan zwar übertroffen werden, jedoch wurden die besseren Werte der Vorjahre nicht mehr erreicht. Dafür wurde erstmals seit mehreren Jahren wieder ein etwas besseres, jedoch kein ausreichendes Ergebnis im Bereich der Tagesgruppen (92,3 %) erzielt, während das Ergebnis des Außenbetreuten

Wohnens mit 84,8 % wiederum deutlich unter der Vorgabe von 93 % blieb. Hinzu kommt hier die bereits in den beiden Vorjahren berichtete Praxis des Hauptbelegers, statt dem vereinbarten Entgelt für Mobile Betreuung (welches etwa dem Gegenwert von 65 Fachleistungsstunden pro Monat entspräche) nur 40 Fachleistungsstunden monatlich zu vergüten.

Insgesamt erlaubte auch in 2008 die Vergrößerung der Tagesbetreuung durch die Angliederung der vier Therapeutischen Schülergruppen einen flexibleren Personaleinsatz, was sich insbesondere bei erforderlichen Krankheitsvertretungen günstig bemerkbar machte. Insgesamt stehen in diesem Bereich zwölf ausgebildete Fachkräfte

und zusätzlich vier Praktikantinnen und Praktikanten zur Verfügung, so dass bei vorübergehendem Personalausfall keine zusätzlichen Vertretungskräfte beschäftigt werden müssen. Der größere Personalpool ermöglicht zudem alternative Kooperationsformen und Synergieeffekte bei Freizeitbeschäftigungen und Ferienmaßnahmen sowie bei der Inanspruchnahme von Fortbildungsmaßnahmen.

Im Geschäftsjahr hat das Jugendhilfzentrum Investitionen in Höhe von rund 26 T€ getätigt.

Das „Konzept Risikomanagement JHZ S“ wurde in 2008 intern fortgeschrieben.

6. Werksausschuss

§ 7 der Betriebssatzung

Für den Betrieb ist gemäß § 5 Abs. 1 Eig-VO i.V.m. § 48 KSVG ein Werksausschuss zu bilden

Mit Hilfe des Werksausschusses nimmt der Stadtrat aktiv an der Entwicklung von

Mitglieder des Werksausschusses:

Erik Schrader besonderer Vertreter der Oberbürgermeisterin, Vorsitzender
Eric Barth, Die Linke
Britta Blau, SPD
Karin Burkart, B'90/Die Grünen
Thomas Escher, FDP
Alexander Keßler, CDU
Elka Masurek-Suarez-Lopez, CDU
Susanne Nickolai, SPD
Anke Schwindling, CDU
Dorit Wolter, SPD

Konzeptionen und der Schaffung finanzieller Rahmenbedingungen für das Jugendhilfzentrum teil. Er überwacht zudem die Bedarfsorientierung der pädagogischen Angebote.

Vertreter:

Heike Hochreither, Die Linke
Karl Brixius, SPD
Claudia Willger-Lambert, B'90/Die Grünen
Karsten Krämer, FDP
Hermann Hoffmann, CDU
Dr. Michael Jung, CDU
Elisabeth Potyka, SPD
Sascha Zehner, CDU
Vera Wilhelm, SPD

7. Wesentliche Verträge

- Geschäftsbesorgungsvertrag vom 01.09.2000 mit der KSS über die Abwicklung des kaufmännischen Finanz- und Rechnungswesens

- Darlehensvertrag mit der LHS in Höhe von 3 Mio. DM.

8. Beteiligung an anderen Gesellschaften

keine

9. Wirtschaftsdaten

AKTIVA	2008 T€	2007 T€	Abw. absolut	Abw. in %
Immaterielles Vermögen	0	0	0	0
Sachanlagen	1.779	1.820	-41	-2
Finanzanlagen	0	0	0	0
ANLAGEVERMÖGEN	1.779	1.820	-41	-2
Vorräte	0	0	0	0
Forderungen u. sonstige Vermögensgegenstände	367	338	29	9
Flüssige Mittel	10	9	1	11
UMLAUFVERMÖGEN	377	347	30	9
RAP	4	5	-1	-20
BILANZSUMME	2.160	2.172	-12	-1

PASSIVA	2008 T€	2007 T€	Abw. absolut	Abw. in %
Gezeichnetes Kapital	511	511	0	0
Rücklagen	100	98	2	2
Gewinn- / Verlustvortrag	50	46	4	9
Jahresüberschuss/-fehlbetrag	46	46	0	0
EIGENKAPITAL	707	701	6	1
Sonderposten	21	22	-1	-5
Rückstellungen	144	223	-79	-35
Verbindlichkeiten	1.286	1.224	62	5
- kurzfristig	512	415	97	23
- langfristig	774	809	-35	-4
FREMDKAPITAL	1.430	1.447	-17	-1
RAP	2	2	0	0
BILANZSUMME	2.160	2.172	-12	-1

Gewinn- und Verlustrechnung	2008 T€	2007 T€	Abw. absolut	Abw. in %
Umsatzerlöse	3.278	3.254	24	1
Bestandsveränderungen	0	0	0	0
aktivierte Eigenleistungen	0	0	0	0
sonst. betr. Erträge	104	63	41	65
Gesamtleistung	3.382	3.317	65	2
Materialaufwand	225	225	0	0
Personalaufwand	2.560	2.426	134	6
Abschreibungen	67	76	-9	-12
sonstiger betr. Aufwand	422	482	-60	-12
sonstige Steuern	1	1	0	0
Betriebsergebnis	107	107	0	0
Finanzergebnis	-61	-61	0	0
Neutrales Ergebnis	0	0	0	0
Ertragssteuern	0	0	0	0
Jahresergebnis	46	46	0	0

Sonstige Wirtschaftszahlen	2008	2007	Abw. absolut	Abw. in %
Mitarbeiter	61	59	2	3
- davon Auszubildende	6	6	0	0
Stand 30.06.09: 61				
- davon Auszubildende:6				
Leistungszahlen:				
Belegung/Betreuung:				
Heimpflege/Tage	16425	16.913	-488	-3
Davon 5-Tage-Betreuung (reduzierter Pflegesatz)	1239	2.128	-889	-42
Tagesgruppen/Tage	6753	6.147	606	10
Betreutes Wohnen/Stunden	7048	6.710	338	5
Schülergruppen /Fälle	546	565	-19	-3

Zoologischer Garten der Landeshauptstadt Saarbrücken

ZGS

Graf-Stauffenberg-Straße
66121 Saarbrücken

Tel. 0681/98044-0
Fax: 0681/98044-38

1. Werkleitung

Wilhelm Brixius
Dr. Richard Francke

2. Gründung des Betriebes

1996

3. Stammkapital des Betriebes

500.000 €

4. Beteiligungsverhältnisse

Landeshauptstadt Saarbrücken

100 %

500.000 €

5. Der Betrieb

Gegenstand des Betriebes ist die Führung des Zoologischen Gartens in Saarbrücken. Der Betrieb kann darüber hinaus alle sei-

nen Zweck fördernden und ihn wirtschaftlich berührenden Hilfs- und Nebeneinrichtungen betreiben.

Geschäftslage

Der Jahresverlust des Zoologischen Gartens beträgt im Geschäftsjahr 2008 insgesamt 2.632 T€ (2007: 3.020T€). Der Mittelbedarf für die laufende Geschäftstätigkeit und die Investitionen wurde haupt-

sächlich durch den Zuschuss der LHS abgedeckt, soweit er nicht durch die Umsatzerlöse, in erster Linie die Eintrittsgelder, aufgebracht werden konnte.

6. Werksausschuss

§ 7 der Betriebssatzung

Für den Betrieb ist gemäß § 5 Abs. 1 Eig-VO ein Werksausschuss zu bilden.

Mitglieder des Werksausschusses:

Beigeordneter Erik Schrader, besonderer Vertreter der Oberbürgermeisterin, Vorsitzender
Stefan Brand, CDU
Edith Eckert, CDU
Anette Hoffmann, CDU
Karsten Krämer, FDP
Jürgen Meyer, Bündnis 90/Die Grünen
Susanne Nickolai, SPD
Elisabeth Potyka, SPD
Martin Sand, SPD
Jessica Zeyer, Die Linke

Vertreter:

Dr. Michael Jung, CDU
Elke Masurek-Suarez-Lopez, CDU
Sascha Zehner, CDU
Rüdiger Linsler, FDP
Klaus Leismann, B'90/Die Grünen
Peter Bauer, SPD
Britta Blau, SPD
Klaus Schroeter, SPD
Eric Barth, Die Linke

7. Wesentliche Verträge

- Mietvertrag vom 7. März 1995 über die Gestellung von Fahrzeugen und Anhängern.
- Vertrag vom 11. August 1998 über die Durchführung des Sicherheitsdienstes auf dem Zoogelände.
- Erbbaurechtsvertrag vom 9. Oktober 1998 zu Errichtung und zum Betrieb eines Restaurants auf dem Zoogelände.

8. Beteiligungen

KOAS GmbH

90 %

23.008,13 €

9. Wirtschaftsdaten

AKTIVA	2008 T€	2007 T€	Abw. absolut	Abw. in %
Immaterielles Vermögen	6	6	0	0
Sachanlagen	5.571	5.333	238	4
Finanzanlagen	23	23	0	0
ANLAGEVERMÖGEN	5.600	5.362	238	4
Vorräte	96	104	-8	-8
Forderungen u. sonstige Vermögensgegenstände	9	1	8	800
Flüssige Mittel	6	129	-123	-95
UMLAUFVERMÖGEN	111	234	-123	-53
RAP	3	1	2	200
BILANZSUMME	5.714	5.597	117	2

PASSIVA	2008 T€	2007 T€	Abw. absolut	Abw. in %
Gezeichnetes Kapital	500	500	0	0
Rücklagen	7.414	7.414	0	0
Gewinn- / Verlustvortrag	-2.894	-2.042	-852	42
Jahresüberschuss/-fehlbetrag	-2.632	-3.020	388	-13
EIGENKAPITAL	2.388	2.852	-464	-16
Sonderposten	45	54	-9	-17
Rückstellungen	81	76	5	7
Verbindlichkeiten	3.184	2.597	587	23
- kurzfristig	3.184	2.597	587	23
- langfristig			0	0
FREMDKAPITAL	3.265	2.673	592	22
RAP	16	18	-2	-11
BILANZSUMME	5.714	5.597	117	2

Gewinn- und Verlustrechnung	2008 T€	2007 T€	Abw. absolut	Abw. in %
Umsatzerlöse	351	342	9	3
Bestandsveränderungen		0	0	0
aktivierte Eigenleistungen	23	13	10	77
sonst. betr. Erträge	57	80	-23	-29
Gesamtleistung	431	435	-4	-1
Materialaufwand	0	0	0	0
Personalaufwand	1.619	1.530	89	6
Abschreibungen	346	893	-547	-61
sonstiger betr. Aufwand	1.090	1.078	12	1
sonstige Steuern	2	0	2	0
Betriebsergebnis	-2.626	-3.066	440	-14
Finanzergebnis	-5	46	-51	-111
Neutrales Ergebnis		0	0	0
Ertragssteuern	0	0	0	0
Jahresergebnis	-2.631	-3.020	389	-13

Sonstige Wirtschaftszahlen	2008	2007	Abw. absolut	Abw. in %
Mitarbeiter	35	35	0	0
davon Auszubildende			0	0
Stand 30.06.2009: 35 davon Auszubildende:				
Investitionen in T€	584	180	404	224

Zentraler Kommunalen Entsorgungsbetrieb

ZKE

Gaschhübel 1
66113 Saarbrücken

www.zke-sb.de

Tel. 0681/97130-201

Fax: 0681/97130-209

Email: info@zke-sb.de

1. Werkleitung

Bauassessor Dipl.-Ing. Bernd Selzner

2. Gründung des Eigenbetriebes:

01.04.2004

3. Stammkapital des Betriebes

2.560.000 €

4. Beteiligungsverhältnisse

Landeshauptstadt Saarbrücken

100 %

2.560.000 €

5. Der Betrieb

Rechtsgrundlage und Zweck,

(1) Der ZKE ist ein nicht wirtschaftliches Unternehmen im Sinne des § 108 Abs. 2 KSVG und wird als Eigenbetrieb der LHS ohne eigene Rechtspersönlichkeit nach den Vorschriften des KSVG, der EigVO sowie den nachfolgenden Bestimmungen geführt.

(2) Zweck des ZKE ist,

- die Wahrnehmung abfallwirtschaftlicher Aufgaben der LHS nach dem Gesetz über den Entsorgungsverband Saar, dem saarländischen Abfallwirtschaftsgesetz und dem Kreislaufwirtschafts- und Abfallgesetz in der jeweils gültigen Fassung,
- die Erfüllung der der LHS nach dem saarländischen Straßengesetz in der jeweils gültigen Fassung obliegenden Pflicht zur Straßenreinigung nebst Winterdienst im Stadtgebiet

- die Wahrnehmung abwasserwirtschaftlicher Aufgaben der LHS nach dem Gesetz über den Entsorgungsverband Saar, dem saarländischen Wassergesetz und dem Wasserhaushaltsgesetz in der jeweils gültigen Fassung.

(3) Zu den Aufgaben des Betriebes gehören

- hoheitliche Tätigkeiten im Rahmen des KSVG, das Wasser-, Abfall- und Straßenrechts und der Vollzug der Entwässerungssatzung, Abfallwirtschaftssatzung, Straßenreinigungssatzung die Fortschreibung des Abfallbeseitigungskonzeptes und des Abwasserbeseitigungskonzeptes sowie die Erhebung von Benutzungsgebühren.

Der Lagebericht zum Jahresabschluss 2009 lag bis Redaktionsschluss noch nicht vor.

6. Werksausschuss

§ 5 der Betriebssatzung

Für den Betrieb ist gemäß § 5 Abs. 1 Eig-VO i.V.m. §§ 48, 109 Abs. 2 KSVG ein Werksausschuss zu bilden.

Mitglieder des Werksausschusses:

Bürgermeister Kajo Breuer, Vorsitzender
Marcel Dubois, SPD
Edith Eckert, CDU
Dr. Volker Krämer, CDU
Klaus Leismann, B'90/Die Grünen
Rolf Linsler, Die Linke
Rüdiger Linsler, FDP
Harald Müller, SPD
Anke Schwindling, CDU
Vera Wilhelm, SPD

Der Werksausschuss hat 9 Mitglieder.

Vertreter:

Wolfgang Klein, SPD
Alexander Kessler, CDU
Rudolf Kraus, CDU
Jürgen Meyer, B'90/Die Grünen
Gabriele Ungers, Die Linke
Ana Isabel Klumpp, FDP
Frank Martini, SPD
Hans-Georg Vinzent, CDU
Sylvia Josette Schuhe, SPD

7. Wesentliche Verträge

- Betriebssatzung vom 11.12.2007 mit der Änderung vom 24.06.2008

8. Beteiligung an anderen Gesellschaften

	Grund/ Stammkapital	Anteil ZKE
Zweckverband Kommunale Entsorgung Heusweiler	250.000 €	30 %
Zweckverband Entsorgung Kleinblittersdorf	100.000 €	49 %
Entsorgungszweckverband Friedrichsthal	100.000 €	49 %
Entsorgungszweckverband Völklingen	100.000 €	20 %

9. Wirtschaftsdaten (die Zahlen zum Jahresabschluss 2008 sind vorläufige Zahlen)

AKTIVA	2008 T€	2007 T€	Abw. absolut	Abw. in %
Immaterielles Vermögen	919	916	3	0
Sachanlagen	324.927	319.211	5.716	2
Finanzanlagen	7.732	8.065	-333	-4
ANLAGEVERMÖGEN	333.578	328.192	5.386	2
Vorräte	39.635	38.620	1.015	3
Forderungen und sonstige Vermögensgegenstände	19.174	16.915	2.259	13
Flüssige Mittel	178	7.056	-6.878	-97
UMLAUFVERMÖGEN	58.987	62.591	-3.604	-6
RAP	54	60	-6	-10
BILANZSUMME	392.619	390.843	1.776	0

PASSIVA	2008 T€	2007 T€	Abw. absolut	Abw. in %
Gezeichnetes Kapital	2.560	2.560	0	0
Rücklagen	144.811	144.811	0	0
Gewinn- / Verlustvortrag	-604	992	-1.596	-161
Jahresüberschuss/-fehlbetrag	-87	-1.596	1.509	-95
EIGENKAPITAL	146.680	146.767	-87	0
Sonderposten	10.241	10.417	-176	-2
Rückstellungen	5.398	5.553	-155	-3
Verbindlichkeiten	230.298	228.106	2.192	1
- kurzfristig	70.566	73.001	-2.435	-3
- langfristig	159.732	155.105	4.627	3
FREMDKAPITAL	235.696	233.659	2.037	1
RAP	2	0	2	0
BILANZSUMME	392.619	390.843	1.776	0

Gewinn- und Verlustrechnung	2008 T€	2007 T€	Abw. absolut	Abw. in %
Umsatzerlöse	78.884	69.482	9.402	14
Bestandsveränderungen	0	121	-121	-100
aktivierte Eigenleistungen	797	214	583	272
sonst. betr. Erträge	1.546	3.843	-2.297	-60
Gesamtleistung	81.227	73.660	7.567	10
Materialaufwand	40.630	48.596	-7.966	-16
Personalaufwand	16.747	2.238	14.509	648
Abschreibungen	10.422	9.709	713	7
sonstiger betr. Aufwand	4.928	4.633	295	6
sonstige Steuern	109	47	62	132
Betriebsergebnis	8.391	8.437	-46	-1
Finanzergebnis	-8.478	-8.454	-24	0
Neutrales Ergebnis	0	-1.575	1.575	-100
Ertragssteuern	0	4	-4	-100
Jahresergebnis	-87	-1.596	1.509	-95

Sonstige Wirtschaftszahlen	2008	2007	Abweichung absolut	Abw. in %
Mitarbeiter	352	18	334	1.856
- davon Auszubildende	0	0	0	0
Stand 30.06.09: 363				

Zweckverband Kommunale Entsorgung Heusweiler

ZKE Heusweiler

Saarbrücker Straße 28
66571 Heusweiler
www.zke-heusweiler.de

Tel. 06806/98777 - 31
Fax: 06806/98777 - 32

1. Geschäftsführung

Dipl.-Ing. Dirk Andres
Dipl.-Ing. (FH) Albert Dörr

2. Gründung des Zweckverbandes 01.01.2003

3. Stammkapital des Zweckverbandes 250.000 €

4. Beteiligungsverhältnisse

Gemeinde Heusweiler	70 %	175.000 €
Zentrale Kommunale Entsorgung Saarbrücken	30 %	75.000 €

5. Der Betrieb

Aufgaben und Zweck des Zweckverbandes

- (1) Der ZKE Heusweiler nimmt die innerörtlichen Aufgaben der Abwasserbeseitigung wahr. Er kann überörtliche Aufgaben der Abwasserbeseitigung im Auftrag des EVS übernehmen
- (2) Ferner verfolgt der ZKE Heusweiler den Zweck, Schmutz- und Regenwasser sowie Fäkalien von den in der Gemeinde Heusweiler gelegenen Grundstücken zu sammeln und der überörtlichen Abwasseranlage zuzuführen.
- (3) Der ZKE Heusweiler übernimmt alle der Gemeinde Heusweiler obliegenden Aufgaben nach §§ 50 und 50a des Saarländischen Wassergesetzes in der Fassung der Bekanntmachung vom 03. März 1998 (Amtsbl. S. 306ff)

sowie nach der Satzung der Gemeinde Heusweiler über die Entwässerung von Grundstücken, den Anschluss an die öffentliche Abwasseranlage und deren Benutzung (Abwassersatzung) vom 01.12.1994

- (4) Der ZKE Heusweiler erbringt die zur Erfüllung der in den Abs. 1 bis 3 beschriebenen Aufgaben erforderlichen technischen und kaufmännischen Dienstleistungen selbst oder nach Maßgabe des Abs. 5.
- (5) Der ZKE Heusweiler kann sich zur Erfüllung seiner Aufgaben Dritter bedienen sowie auf Beschluss seiner Versammlung sich an Verbänden beteiligen, Kapitalgesellschaften gründen oder sich an ihnen beteiligen.

6. Verbandsversammlung

§ 5 der Satzung

- (1) Die Verbandsversammlung besteht aus dreizehn Mitgliedern und zwar:
1. dem Bürgermeister der Gemeinde Heusweiler als Vorsitzenden.

2. acht Mitgliedern des Gemeinderates der Gemeinde Heusweiler
3. vier Vertretern ZKE, Saarbrücken

Mitglieder der Verbandsversammlung:

Bm. Rainer Ziebold, Verbandsvorsteher
Manfred Boussonville
Helmut Bund
Reinhold Klein
Helmut Klein
Denis Roos
Lothar Schäfer
Manfred Wenke
Manfred Ziegler
Bernd Selzner, ZKE Saarbrücken
Stv. Stefan Brand, CDU
Stv. Martin Kalkoffen, Die Linke
Stve. Sylvia Josette Schuhe, SPD

Verhinderungsvertreter

Rolf-Dieter Koch, ZKE Saarbrücken
Dr. Volker Krämer, CDU,
Michael Bleines, Die Linke
Susanne Nickolai, SPD

7. Wesentliche Verträge

- Öffentlich-rechtliche Vereinbarung zwischen ZKE Heusweiler und ZKE Saarbrücken vom 05.12.01

- Kooperationsvertrag zwischen Gemeinde Heusweiler und ZKE Saarbrücken vom 20.12.01

8. Beteiligung an anderen Gesellschaften

keine

9. Wirtschaftsdaten

AKTIVA	2008 T€	2007 T€	Abw. absolut	Abw. in %
Immaterielles Vermögen	415	431	-16	-4
Sachanlagen	25.040	24.352	688	3
Finanzanlagen	0	0	0	0
ANLAGEVERMÖGEN	25.455	24.783	672	3
Vorräte		0	0	0
Forderungen und sonstige Vermögensgegenstände	322	387	-65	-17
Flüssige Mittel	645	1.153	-508	-44
UMLAUFVERMÖGEN	967	1.540	-573	-37
RAP	0	0	0	0
BILANZSUMME	26.422	26.323	99	0

PASSIVA	2008 T€	2007 T€	Abw. absolut	Abw. in %
Gezeichnetes Kapital	250	250	0	0
Rücklagen	15.427	15.427	0	0
Gewinn- / Verlustvortrag	170	184	-14	-8
Jahresüberschuss/-fehlbetrag	-46	-14	-32	229
EIGENKAPITAL	15.801	15.847	-46	0
Sonderposten	3.343	3.447	-104	-3
Rückstellungen	35	21	14	67
Verbindlichkeiten	7.243	7.008	235	3
- kurzfristig	961	458	503	110
- langfristig	6.283	6.550	-267	-4
FREMDKAPITAL	7.278	7.029	249	4
RAP	0	0	0	0
BILANZSUMME	26.422	26.323	99	0

Gewinn- und Verlustrechnung	2008 T€	2007 T€	Abw. absolut	Abw. in %
Umsatzerlöse	3.292	3.240	52	2
Bestandsveränderungen	0	0	0	0
aktivierte Eigenleistungen	0	0	0	0
sonst. betr. Erträge	106	94	12	13
Gesamtleistung	3.398	3.334	64	2
Materialaufwand	2.166	2.154	12	1
Personalaufwand	126	120	6	5
Abschreibungen	479	465	14	3
sonstiger betr. Aufwand	201	177	24	14
sonstige Steuern		0	0	0
Betriebsergebnis	426	418	8	2
Finanzergebnis	-472	-432	-40	9
Neutrales Ergebnis		0	0	0
Ertragssteuern		0	0	0
Jahresergebnis	-46	-14	-32	229

Sonstige Wirtschaftszahlen	2008	2007	Abw. absolut	Abw. in %
Mitarbeiter	2	2	0	0
- davon Auszubildende	0	0	0	0
Stand 30.06.09: 2				
Investitionen in T€	1.169	1.076	93	9

Entsorgungszweckverband Friedrichsthal

EZF

Saarbrücker Str. 150
66299 Friedrichsthal

www.friedrichsthal.de

Tel. 06897/8100 – 0
Fax: 06897/8100 – 15
Email:

1. Verbandsgeschäftsführung

Gerhard Bös
Simone Stöhr

2. Gründung des Zweckverbandes

01.01.2004

3. Stammkapital des Zweckverbandes

€ 100.000

4. Beteiligungsverhältnisse

Stadt Friedrichsthal	51 %	51.000 €
Zentrale Kommunale Entsorgung Saarbrücken	49 %	49.000 €

5. Der Betrieb

Gegenstand des Unternehmens

- (1) Der Zweckverband nimmt die örtlichen Aufgaben der Abwasserbeseitigung wahr. Er kann überörtliche Aufgaben der Abwasserbeseitigung im Auftrag des EVS übernehmen.
- (2) Ferner verfolgt der Zweckverband den Zweck, Schmutz- und Regenwasser sowie Fäkalien von den in der Stadt Friedrichsthal gelegenen Grundstücken zu sammeln und überörtlichen Abwasseranlagen zuzuführen.

- (3) Der Zweckverband übernimmt alle der Stadt Friedrichsthal obliegenden Aufgaben nach §§ 50 und 50a des Saarländischen Wassergesetzes sowie nach der Satzung der Stadt Friedrichsthal über die Entwässerung der Grundstücke und den Anschluss an die öffentliche Abwasseranlage und deren Benutzung.

6. Verbandsversammlung

§ 5 der Satzung

- (1) Die Verbandsversammlung besteht aus neun Mitgliedern, und zwar
 1. dem Bürgermeister der Stadt Friedrichsthal als Vorsitzenden,
 2. vier Mitgliedern des Stadtrates der Stadt Friedrichsthal
 3. vier Vertretern der Zentralen Kommunalen Entsorgung Saarbrücken
- (2) Die Mitglieder gemäß Absatz 1 Nr. 2 werden vom Stadtrat der Stadt Friedrichsthal in entsprechender Anwendung des § 114 Absatz 2 KSVG

- entsandt. Die Amtszeit entspricht der Dauer der allgemeinen Wahlperiode der Gemeindevertretungen im Saarland. Nach Ablauf der Amtszeit führen die bisherigen Mitglieder ihre Geschäfte bis zum ersten Zusammentreten der neuen Verbandsversammlung weiter.
- (3) Die Mitglieder gemäß Absatz 1 Nr. 3 werden von der Zentralen Kommunalen Entsorgung Saarbrücken jederzeit widerruflich in die Verbandsversammlung entsandt.

(4) Das Mandat eines Mitglieds der Verbandsversammlung erlischt mit der Beendigung des Amtes, das zur Wahl geführt hat.

Mitglieder der Verbandsversammlung

Bürgermeister Rolf Schultheis, Verbandsvorsteher
Ursula Schmidt
Heinz-Hermann Winkel
Frank Hauch
Manfred Klein
Bernd Selzner, ZKE Saarbrücken
Stve. Susanne Nickolai, SPD
Stve. Gabriele Ungers, Die Linke
Stv. Hans-Georg Vinzent, CDU

(6) Für die Vertretung des Mitgliedes nach Abs. 1 Nr. 2 und 3 können Stellvertreter entsandt werden.

Verhinderungsvertreter

Gabi Hell
Harald Groß
Daniel Jung
Klaus Gottfreund
Michael Zabel, ZKE Saarbrücken
Sylvia Josette Schuhe, SPD
Jessica Zeyer, Die Linke
Anette Hoffmann, CDU

7. Wesentliche Verträge

- Kooperationsvertrag zwischen Stadt Friedrichsthal und ZKE Saarbrücken vom 11.12.2003

- Dienstleistungsvertrag mit dem Zweckverband Kommunale Entsorgung vom 14.02.2004

8. Beteiligung an anderen Gesellschaften

keine

9. Wirtschaftsdaten

AKTIVA	2008 T€	2007 T€	Abw. absolut	Abw. in %
Immaterielles Vermögen	7	13	-6	-46
Sachanlagen	11.945	12.029	-84	-1
Finanzanlagen	0	0	0	0
ANLAGEVERMÖGEN	11.952	12.042	-90	-1
Vorräte	0	0	0	0
Forderungen u. sonstige Vermögensgegenstände	115	115	0	0
Flüssige Mittel	954	359	595	166
UMLAUFVERMÖGEN	1.069	474	595	126
RAP	0	0	0	0
BILANZSUMME	13.021	12.516	505	4

PASSIVA	2008 T€	2007 T€	Abw. absolut	Abw. in %
Gezeichnetes Kapital	100	100	0	0
Rücklagen	4.254	4.254	0	0
Gewinn- / Verlustvortrag	106	89	17	19
Jahresüberschuss/-fehlbetrag	794	18	776	4.311
EIGENKAPITAL	5.254	4.461	793	18
Zuschüsse	3.042	3.127	-85	-3
Rückstellungen	8	9	-1	-11
Verbindlichkeiten	4.717	4.919	-202	-4
- kurzfristig	437	390	47	12
- langfristig	4.280	4.529	-249	-5
FREMDKAPITAL	4.725	4.928	-203	-4
RAP			0	0
BILANZSUMME	13.021	12.516	505	4

Gewinn- und Verlustrechnung	2008 T€	2007 T€	Abw. absolut	Abw. in %
Umsatzerlöse	2.685	2.480	205	8
Bestandsveränderungen	0	0	0	0
aktivierte Eigenleistungen	0	0	0	0
sonst. betr. Erträge	688	104	584	562
Gesamtleistung	3.373	2.584	789	31
Materialaufwand	1.374	1.353	21	2
Personalaufwand	255	241	14	6
Abschreibungen	375	372	3	1
sonstiger betr. Aufwand	232	242	-10	-4
sonstige Steuern	0	0	0	0
Betriebsergebnis	1.137	376	761	202
Finanzergebnis	-343	-358	15	-4
Neutrales Ergebnis	0	0	0	0
Ertragssteuern	0	0	0	0
Jahresergebnis	794	18	776	4.311

Sonstige Wirtschaftszahlen	2008	2007	Abweichung absolut	Abw. in %
Mitarbeiter	4	4	0	0
- davon Auszubildende	0	0	0	0
Stand 30.06.09:	4	4	0	0
Investitionen	283 T€	587 T€	-304 T€	-52
Leistungszahlen:				
Schmutzwasser in T cbm	458	465	-7	-2
Niederschlagswasser / T qm	830	695	135	19
Niederschlagswasser Gemeinde/ T qm	417	417	0	0

Zweckverband Entsorgung Kleinblittersdorf

ZEK

Rathausstraße 15
66271 Kleinblittersdorf

Tel. 06805/2008- 901
Fax: 06805/2008- 980
Email: t.brach@kleinblittersdorf.de

1. Verbandsgeschäftsführung

Thomas Brach
Michael Zabel

Verbandsvorsteher:

Bürgermeister Stephan Strichertz

2. Gründung des Zweckverbandes

01.01.2004

3. Stammkapital des Zweckverbandes

€ 100.000

4. Beteiligungsverhältnisse

Gemeinde Kleinblittersdorf	51 %	51.000 €
Zentrale Kommunale Entsorgung Saarbrücken	49 %	49.000 €

5. Der Betrieb

Gegenstand des Unternehmens

(1) Der Zweckverband nimmt die örtlichen Aufgaben der Abwasserbeseitigung wahr. Er kann überörtliche Aufgaben der Abwasserbeseitigung im Auftrag des EVS übernehmen.

Der Zweckverband übernimmt im Rahmen der gemäß § 2 Absatz 4 Satz 1 EVSG zwischen der Gemeinde Kleinblittersdorf und dem Entsorgungsverband Saar (EVS) geschlossenen öffentlich-rechtlichen Verträge die Aufgaben der Kommune. Er tritt in alle Rechte und Pflichten dieser Verträge ein.

(2) Ferner verfolgt der Zweckverband den Zweck, Schmutz- und Regenwasser sowie Fäkalien von den in der Gemeinde Kleinblittersdorf gelegenen Grundstücken zu sammeln und überörtlichen Abwasseranlagen zuzuführen.

(3) Der Zweckverband übernimmt alle der Gemeinde Kleinblittersdorf obliegenden Aufgaben nach §§ 50 und 50a des Saarländischen Wassergesetzes sowie nach der Satzung der Gemeinde Kleinblittersdorf über die Entwässerung der Grundstücke und den Anschluss an die öffentliche Abwasseranlage und deren Benutzung.

6. Verbandsversammlung

§ 5 der Satzung

(1) Die Verbandsversammlung besteht aus neun Mitgliedern, und zwar

1. dem Bürgermeister der Gemeinde Kleinblittersdorf als Vorsitzenden,
2. vier Mitgliedern des Gemeinderates der Gemeinde Kleinblittersdorf,
3. vier Vertretern der Zentralen Kommunalen Entsorgung Saarbrücken.

(2) Die Mitglieder gemäß Absatz 1 Nr. 2 werden vom Gemeinderat der Gemeinde Kleinblittersdorf in entsprechender Anwendung des § 114 Absatz 2 KSVG entsandt. Die Amtszeit entspricht der Dauer der allgemeinen Wahlperiode der Gemeindevertretungen im Saarland. Nach Ablauf der

- Amtszeit führen die bisherigen Mitglieder ihre Geschäfte bis zum ersten Zusammentreten der neuen Verbandsversammlung weiter. Hierbei gilt § 13 Abs. 2 Satz 3 KGG.
- (3) Die Mitglieder gemäß Absatz 1 Nr. 3 werden von der Zentralen Kommunalen Entsorgung Saarbrücken jederzeit widerruflich in die Verbandsversammlung entsandt.
- (4) Das Mandat eines Mitglieds der Verbandsversammlung erlischt mit der

Mitglieder der Verbandsversammlung:

Bürgermeister Stephan Strichertz,
Verbandsvorsteher
Manfred Brandstetter, CDU
Marianne Niederländer, CDU
Günter Lang, SPD
Andreas Dax, SPD
Bernd Selzner, ZKE Saarbrücken
Stve. Anette Hoffmann, CDU
Stv. Martin Kalkoffen, Die Linke
Stve. Susanne Nickolai, SPD

Beendigung des Amtes, das zur Wahl geführt hat.

- (5) Jedes Mitglied kann sein Mandat jederzeit durch schriftliche Erklärung gegenüber dem Verbandsvorsteher mit sofortiger Wirkung niederlegen; die Erklärung ist unwiderruflich.
- (6) Für die Vertretung des Mitgliedes nach Abs. 1 Nr. 1 gilt § 63 KSVG. Für die Mitglieder nach Abs. 1 Nr. 2 und 3 können Stellvertreter entsandt werden. Absätze 2 bis 5 gelten entsprechend.

Verhinderungsvertreter

Erster Beigeordneter Paul Lang

Thomas Unold, CDU
Johannes Bur, CDU
Bernd Dick, SPD
Harald Thieser, SPD
Judith Pirrot, ZKE Saarbrücken
Anke Schwindling, CDU
Gabriele Ungers, Die Linke
Sylvia Josette Schuhe, SPD

7. Wesentliche Verträge

- Kooperationsvertrag zwischen Gemeinde Kleinblittersdorf und ZKE Saarbrücken vom 10.12.2003
- Schiedsvertrag zwischen Gemeinde Kleinblittersdorf und ZKE Saarbrücken vom 10.12.2003
- Geschäftsbesorgungsvertrag zwischen dem Zweckverband Entsorgung Kleinblittersdorf und den Gemeindewerken Kleinblittersdorf GmbH & Co. KG vom 02.04.2004
- Personalüberleitungsvertrag zwischen der Gemeinde Kleinblittersdorf und dem Zweckverband Entsorgung Kleinblittersdorf vom 18.02.2004
- Dienstleistungsvertrag zwischen dem Zweckverband Entsorgung Kleinblittersdorf und der Zentralen Kommunalen Entsorgung Saarbrücken vom 05.03.2004

8. Beteiligung an anderen Gesellschaften

keine

9. Wirtschaftsdaten

AKTIVA	2008 T€	2007 T€	Abw. absolut	Abw. in %
Immaterielles Vermögen	277	182	95	52
Sachanlagen	24.606	23.974	632	3
Finanzanlagen	0	0	0	0
ANLAGEVERMÖGEN	24.883	24.156	727	3
Vorräte	0	0	0	0
Forderungen u. sonstige Vermögensgegenstände	521	584	-63	-11
Flüssige Mittel			0	0
UMLAUFVERMÖGEN	521	584	-63	-11
RAP		0	0	0
BILANZSUMME	25.404	24.740	664	3

PASSIVA	2008 T€	2007 T€	Abw. absolut	Abw. in %
Gezeichnetes Kapital	100	100	0	0
Rücklagen	396	394	2	1
Gewinn- / Verlustvortrag	470	520	-50	-10
Jahresüberschuss/-fehlbetrag	65	-50	115	-230
EIGENKAPITAL	1.031	964	67	7
Sonderposten	2.106	2.157	-51	-2
Rückstellungen	8	8	0	0
Verbindlichkeiten	22.259	21.611	648	3
- kurzfristig	1.561	2.324	-763	-33
- langfristig	0		0	0
FREMDKAPITAL	22.267	21.619	648	3
RAP		0	0	0
BILANZSUMME	25.404	24.740	664	3

Gewinn- und Verlustrechnung	2008 T€	2007 T€	Abw. absolut	Abw. in %
Umsatzerlöse	3.381	3.156	225	7
Bestandsveränderungen	0	0	0	0
aktivierte Eigenleistungen	30	30	0	0
sonst. betr. Erträge	8	23	-15	-65
Gesamtleistung	3.419	3.209	210	7
Materialaufwand	1.548	1.550	-2	0
Personalaufwand	90	84	6	7
Abschreibungen	508	478	30	6
sonstiger betr. Aufwand	156	184	-28	-15
sonstige Steuern	0		0	0
Betriebsergebnis	1.117	913	204	22
Finanzergebnis	-1.052	-963	-89	9
Neutrales Ergebnis			0	0
Ertragssteuern			0	0
Jahresergebnis	65	-50	115	-230

Entsorgungszweckverband Völklingen

Am Hammergraben 1
66333 Völklingen

www.voelklingen.de

EZV

Tel. 06898/1323 –89

Fax: 06898/1321– 97

Email: Stefan.Lang@voelklingen.de
Klaus.Fassbender@Saarbruecken.de

1. Verbandsgeschäftsführung

Dr. Klaus Faßbender
Stefan Lang

2. Gründung des Zweckverbandes 23.01.2004

3. Stammkapital des Zweckverbandes 100.000 €

4. Beteiligungsverhältnisse

Mittelstadt Völklingen	71 %	71.000 €
Stadtwerke Völklingen Holding GmbH	9 %	9.000 €
Zentrale Kommunale Entsorgung Saarbrücken	20 %	20.000 €

5. Der Betrieb

Gegenstand des Unternehmens

- (1) Der Zweckverband wird überwiegend im Gebiet der Mittelstadt Völklingen tätig. Er nimmt an Stelle der Mittelstadt Völklingen die örtlichen Aufgaben der Abfallentsorgung als öffentlich-rechtlicher Entsorgungsträger im Sinne des § 5 Abs. 4 SAWG i.V. m. §§ 15, 13 Abs. 1 KrW-/AgfG wahr.
- (2) Der Zweckverband übernimmt als eigene Aufgaben insbesondere
 - das Einsammeln und Befördern von Abfällen in der Stadt
 - die Errichtung eines Wertstoffhofes
 - die Wertstoffeffassung
- (3) Die Verpflichtung zum Zusammentragen und Entsorgen illegal abgelagerter Abfälle auf der Allgemeinheit frei

zugänglichen Grundstücken verbleibt bei der Stadt

- (4) Der Zweckverband erbringt die zur Erfüllung der in Abs. 1 beschriebenen Aufgaben erforderlichen Dienstleistungen selbst oder nach Maßgabe des Abs. 5.
- (5) Der Zweckverband kann sich zur Erfüllung seiner Aufgaben seiner Mitglieder oder Dritter bedienen und auch als Dritter im Rahmen seiner in Abs. 1 beschriebenen Aufgaben tätig werden. Er kann sich nach Zustimmung der Verbandsversammlung an anderen Zweckverbänden beteiligen oder Kapitalgesellschaften gründen oder sich an ihnen beteiligen.

6. Verbandsversammlung

§ 5 der Satzung

- (1) Die Verbandsversammlung besteht aus elf Mitgliedern, und zwar
 1. dem Oberbürgermeister der Mittelstadt Völklingen als Vorsitzenden,
 2. sieben Mitgliedern des Rates der Mittelstadt Völklingen
 3. einem Vertreter der Holding sowie
 4. zwei Vertretern der Zentralen Kommunalen Entsorgung Saarbrücken
- (2) Die Mitglieder gemäß Absatz 1 Nr. 2 werden vom Rat der Mittelstadt Völklingen in entsprechender Anwendung des § 114 Absatz 2 KSVG entsandt. Die Amtszeit entspricht der Dauer der allgemeinen Wahlperiode der Gemeindevertretungen im Saarland. Nach Ablauf der Amtszeit führen die bisherigen Mitglieder ihre Geschäfte bis zum ersten Zusammentreten der neuen Verbandsversammlung weiter.
- (3) Die Mitglieder gemäß Absatz 1 Nr. 3 und 4 werden von der Holding bzw. dem Zentralen Kommunalen Entsorgung Saarbrücken jederzeit widerruflich in die Verbandsversammlung entsandt.
- (4) Das Mandat eines Mitglieds der Verbandsversammlung erlischt mit der Beendigung des Amtes, das zur Wahl geführt hat.
- (6) Für die Vertretung des Mitgliedes nach Abs. 1 Nr. 2, 3 und 4 können Stellvertreter entsandt werden.

Mitglieder der Verbandsversammlung

OB Klaus Lorig, Verbandsvorsteher
Bm. Wolfgang Bins
Jochen Dahm, SWV Holding GmbH
Schu, Manfred
Becker, Birgit
Berger, Werner
Zwirner, Alfred
Kuhn, Erik
Hommes, Paul
Rothenbusch, Konrad
Selzner, Bernd, ZKE
Stv. Hirschmann, Gerd, CDU

Verhinderungsvertreter

Uzundemir, Anneliese
Schaefer, Klaus
Bellion, Julia
Albert, Inge
Federspiel, Arno
Meisenzahl, Ralph
Folz, Brunhilde
Koch, Rolf-Dieter, ZKE
Kraus, Rudolf, CDU

7. Wesentliche Verträge

- Kooperationsvertrag zwischen Mittelstadt Völklingen, Stadtwerke Völklingen

gen Holding GmbH und ZKE Saarbrücken vom 12.12.2003

8. Beteiligung an anderen Gesellschaften

keine

9. Wirtschaftsdaten

AKTIVA	2008 T€	2007 T€	Abw. absolut	Abw. in %
Immaterielles Vermögen	0	0	0	0
Sachanlagen	579	52	527	1.013
Finanzanlagen	0	0	0	0
ANLAGEVERMÖGEN	579	52	527	1.013
Vorräte	0	0	0	0
Forderungen und sonstige Vermögensgegenstände	289	261	28	11
Flüssige Mittel	1.552	1.893	-341	-18
UMLAUFVERMÖGEN	1.841	2.154	-313	-15
RAP			0	0
BILANZSUMME	2.420	2.206	214	10

PASSIVA	2008 T€	2007 T€	Abw. absolut	Abw. in %
Gezeichnetes Kapital	100	100	0	0
Rücklagen	1.154	550	604	110
Gewinn- / Verlustvortrag	0	-8	8	-100
Jahresüberschuss/-fehlbetrag	138	613	-475	-77
EIGENKAPITAL	1.392	1.255	137	11
Sonderposten	0	0	0	0
Rückstellungen	205	144	61	42
Verbindlichkeiten	823	807	16	2
- kurzfristig			0	0
- langfristig			0	0
FREMDKAPITAL	1.028	951	77	8
RAP			0	0
BILANZSUMME	2.420	2.206	214	10

Gewinn- und Verlustrechnung	2008 T€	2007 T€	Abw. absolut	Abw. in %
Umsatzerlöse	4.230	4.338	-108	-2
Bestandsveränderungen	0	0	0	0
aktivierte Eigenleistungen	0	0	0	0
sonst. betr. Erträge	32	18	14	78
Gesamtleistung	4.262	4.356	-94	-2
Materialaufwand	2.266	2.381	-115	-5
Personalaufwand	979	869	110	13
Abschreibungen	457	59	398	675
sonstiger betr. Aufwand	417	383	34	9
sonstige Steuern	5	13	-8	-62
Betriebsergebnis	138	651	-513	-79
Finanzergebnis	31	16	15	94
Neutrales Ergebnis	0	0	0	0
Ertragssteuern	29	55	-26	-47
Jahresergebnis	140	612	-472	-77

